



Қазақстан Республикасы
Ұлттық экономика министрлігі
Статистика комитеті

7 (шілде) 2016

www.stat.gov.kz



Қазақстан Республикасының әлеуметтік- экономикалық дамуы

Социально
экономическое
развитие
Республики
Казахстан

Астана 2016

**Қазақстан Республикасы Ұлттық экономика министрлігі
Статистика комитеті**

«Қазақстан Республикасының Азаматтық кодексіне (ерекше бөлігі)» сәйкес бұл материал көбейтуге (көшіруге) жатпайды, статистикалық ақпараттарды өз жарияланымдарында (басылымдарында) пайдаланған жағдайда Қазақстан Республикасы Ұлттық экономика министрлігі Статистика комитетіне сілтеме жасау міндетті.

В соответствии с «Гражданским кодексом Республики Казахстан (особенная часть)» данный материал не подлежит размножению (копированию), при использовании статистической информации в своих публикациях (изданиях) обязательна ссылка на Комитет по статистике Министерства национальной экономики Республики Казахстан.

**Қазақстан Республикасының
әлеуметтік-экономикалық дамуы**

**Социально-экономическое развитие
Республики Казахстан**

2016 жылғы қаңтар-шілде
январь-июль 2016 года

Астана 2016

Қазақстан Республикасының
әлеуметтік-экономикалық дамуы

Социально-экономическое развитие
Республики Казахстан

Ай сайынғы ақпаратты-талдамалық журнал
1991 жылдан бастап шығады

Ежемесячный информационно-аналитический журнал
Издается с 1991 года

Құрылтайшы: Қазақстан Республикасы Ұлттық экономика
министрлігінің Статистика комитеті

Учредитель: Комитет по статистике Министерства
национальной экономики Республики Казахстан

Бас редактор - Н. Айдапкелов

Главный редактор - Н. Айдапкелов

«Қазақстан Республикасының әлеуметтік-экономикалық
дамуы» журналы ай сайынғы негізде екі томда
құрастырылады: талдамалы баяндама, электрондық
түрде қысқаша кестелік материал.

Журнал «Социально-экономическое развитие Республики
Казахстан» формируется на ежемесячной основе в
двух томах: аналитический доклад, краткий табличный
материал в электронном виде.

Журнал есепті айда Қазақстан Республикасы әлеуметтік-
экономикалық дамуының барлық негізгі көрсеткіштерін
қамтиды.

Журнал включает все основные показатели социально-
экономического развития Республики Казахстан за
отчетный месяц.

Ай сайынғы негізде мемлекеттік және орыс тілдерінде
жарияланады. Мемлекеттік басқару қызметкерлері,
ғылыми орталар және мүдделі тұлғаларға арналған.
Журналдың толық мәтінін Қазақстан Республикасы
Ұлттық экономика министрлігі Статистика комитетінің
www.stat.gov.kz интернет-ресурсынан алуға болады.

Публикуется на государственном и русском языках на
ежемесячной основе. Предназначен для работников
государственного управления, научных кругов и
заинтересованных лиц. Полный текст журнала
доступен на интернет-ресурсе Комитета по статистике
Министерства национальной экономики Республики
Казахстан www.stat.gov.kz.

Қазақстан Республикасы Ұлттық экономика
министрлігінің Статистика комитеті

Комитет по статистике Министерства национальной
экономики Республики Казахстан

Мекенжай: 010000, Астана қаласы
Министрліктер Үйі, Орынбор, 8
факс +7 7172 74 95 46
ақпараттық қызмет: +7 7172 74 90 10, 74 90 11
Электрондық мекенжай: kazstat.rk@gmail.com
Интернет-ресурс: <http://www.stat.gov.kz>

Адрес: 010000, г. Астана,
Дом Министерств, Орынбор, 8
факс +7 7172 74 95 46
информационная служба: +7 7172 74 90 10, 74 90 11
Электронный адрес: kazstat.rk@gmail.com
Интернет-ресурс: <http://www.stat.gov.kz>

Шартты белгілер:

- - құбылыс жоқ
0,0 - болмашы шама
... - деректер жоқ

Условные обозначения:

- - явление отсутствует
0,0 - незначительная величина
... - данные отсутствуют

Жекелеген жағдайларда қорытынды мен қосылғыштар
сомасы арасындағы шамалы айырмашылықтар
деректерді дөңгелектеумен түсіндіріледі.

В отдельных случаях незначительные расхождения
между итогом и суммой слагаемых объясняются
округлением данных.

Мазмұны

1. Негізгі көрсеткіштер	5
1.1 Әлеуметтік-экономикалық дамудың қысқаша қорытындылары	5
2. Әлеуметтік-демографиялық көрсеткіштер	9
2.1 Халық саны.....	9
2.2 Халықтың көші-қоны	10
2.3 Халықтың ауру-сырқаулығы	11
2.4 Халықты зейнетақымен қамтамасыз ету және әлеуметтік қорғау	12
2.5 Қылмыстылық.....	13
3. Тұрмыс деңгейі	14
3.1 Халықтың табыстары.....	14
3.2 Күнкөрістің ең төменгі деңгейінің шамасы	15
4. Еңбек нарығы және еңбекақы төлеу.....	16
4.1 Кәсіпорындарда (ұйымдарда) жалданып жұмыспен қамтылу.....	16
4.2 Жұмыспен қамтылған және жұмыссыз халық.....	17
4.3 Еңбекақы төлеу	18
5. Баға.....	19
5.1 Тұтыну бағасының индексі.....	19
5.2 Өндіруші кәсіпорындар бағасының индексі	20
5.3 Ауыл шаруашылығындағы баға индексі	21
5.4 Құрылыстағы баға индексі	22
5.5 Тұрғын үй нарығындағы баға.....	23
5.6 Көтерме саудада сату бағасының индексі.....	24
5.7 Заңды тұлғаларға көрсетілген жүк көлігі және почталық, курьерлік және байланыс қызметтеріне тарифтердің индексі.....	25
5.8 Сыртқы сауда бағасының индексі	26
5.9 Коммерциялық жылжымайтын мүлікті жалға беру бағасының индексі.....	27
6. Ұлттық экономика	28
6.1 Қысқа мерзімді экономикалық индикатор	28
6.2 Жалпы ішкі өнім.....	29
6.3 Төлем балансы	32
6.4 Негізгі капиталға салынған инвестициялар	33
6.5 Отын-энергетикалық ресурстар (ОЭР)	34
6.6 Кәсіпорындар статистикасы.....	35
7. Сауда	36
7.1 Ішкі сауда	36
7.2 Ресурстар балансы және жекелеген тауарларды пайдалану	37
7.3 Сыртқы сауда айналымы	38
8. Экономиканың нақты секторы.....	39
8.1 Өнеркәсіп өндірісі	39
8.2 Ауыл шаруашылығы	41
8.3 Құрылыс	42
8.4 Тұрғын үй құрылысы	43
8.5 Көлік.....	44
8.6 Почталық және курьерлік қызмет. Байланыс.....	46
8.7 Шағын және орта кәсіпкерлік мониторингі.....	47
8.8 Іскерлік белсенділік.....	48
9. Қаржы жүйесі.....	49
9.1 Мемлекеттік қаржы.....	49
9.2 Ақша-кредит статистикасы	50
9.3 Ақша-кредит жүйесінің кредиттері мен депозиттері	51
9.4 Кәсіпорындардың қаржысы	53
10. Өңірлердің әлеуметтік-экономикалық дамуы	54

Содержание

1.	Основные показатели	70
1.1	Краткие итоги социально-экономического развития	70
2.	Социально-демографические показатели	74
2.1	Численность населения	74
2.2	Миграция населения	75
2.3	Заболеваемость населения	76
2.4	Пенсионное обеспечение и социальная защита населения	77
2.5	Преступность	78
3.	Уровень жизни	79
3.1	Доходы населения	79
3.2	Величина прожиточного минимума	80
4.	Рынок труда и оплата труда	81
4.1	Занятость по найму на предприятиях (организациях)	81
4.2	Занятое и безработное население	82
4.3	Оплата труда	83
5.	Цены	84
5.1	Индекс потребительских цен	85
5.2	Индекс цен предприятий-производителей	85
5.3	Индексы цен в сельском хозяйстве	86
5.4	Индекс цен в строительстве	87
5.5	Цены на рынке жилья	88
5.6	Индекс цен оптовых продаж	89
5.7	Индексы тарифов на услуги транспорта, почтовые, курьерские и связи для юридических лиц	90
5.8	Индексы цен внешней торговли	91
5.9	Индекс цен на аренду коммерческой недвижимости	92
6.	Национальная экономика	93
6.1	Краткосрочный экономический индикатор	93
6.2	Валовой внутренний продукт	94
6.3	Платежный баланс	97
6.4	Инвестиции в основной капитал	98
6.5	Топливо-энергетические ресурсы (ТЭР)	99
6.6	Статистика предприятий	100
7.	Торговля	101
7.1	Внутренняя торговля	101
7.2	Баланс ресурсов и использования отдельных товаров	102
7.3	Внешнеторговый оборот	103
8.	Реальный сектор экономики	104
8.1	Промышленное производство	104
8.2	Сельское хозяйство	106
8.3	Строительство	107
8.4	Жилищное строительство	108
8.5	Транспорт	109
8.6	Почтовая и курьерская деятельность. Связь	111
8.7	Мониторинг малого и среднего предпринимательства	112
8.8	Деловая активность	113
9.	Финансовая система	114
9.1	Государственные финансы	114
9.2	Денежно-кредитная статистика	115
9.3	Кредиты и депозиты денежно-кредитной системы	116
9.4	Финансы предприятий	118
10.	Социально-экономическое развитие регионов	119

1. Негізгі көрсеткіштер

1.1 Әлеуметтік-экономикалық дамудың қысқаша қорытындылары

Қысқа мерзімді экономикалық индикатор

Қысқа мерзімді экономикалық индикатор 2016 жылғы қаңтар-шілдеде 2015 жылғы қаңтар-шілдеге қарағанда 99,5% құрды. Қысқа мерзімді экономикалық индикаторды есептеу жеделділікті қамтамасыз ету мақсатында жүзеге асырылады және ЖІӨ-ң 60%-н аса құрайтын ауыл шаруашылығы, өнеркәсіп, құрылыс, сауда, көлік және байланыс сияқты негізгі салалар бойынша шығарылым индекстерінің өзгеруіне негізделеді.

Тұрмыс деңгейі

2016 жылғы маусымда халықтың орта есеппен жан басына шаққандағы атаулы ақшалай табыстары бағалау бойынша 69286 теңгені құрады, бұл 2015 жылғы маусымға қарағанда 4,8% жоғары, ал нақты ақшалай табыс көрсетілген кезеңде 10,7% төмендеді.

Еңбек нарығы және еңбекақы төлеу

2016 жылғы шілдеде жұмыссыздар саны бағалау бойынша 452,3 мың адамды құрады. Жұмыссыздық деңгейі жұмыс күші (экономикалық белсенді халық) санына 5,1% құрады. Жұмыспен қамту органдарында жұмыссыздар ретінде тіркелгендер саны 2016 жылғы шілденің соңына 69,1 мың адамды құрады немесе жұмыс күшіне (экономикалық белсенді халық) 0,8%.

2016 жылғы шілдеде бір қызметкердің орташа айлық атаулы жалақысы бағалау бойынша 143650 теңгені құрады.

Баға

Тұтыну бағасының индексі 2016 жылғы шілдеде 2015 жылғы желтоқсанмен салыстырғанда 105,2% құрады. Азық-түлік тауарларға бағалар – 5,6%, азық-түлік емес тауарларға – 5,2%, халыққа арналған ақылы көрсетілетін қызметтерге – 4,7% өсті. Өнеркәсіп өнімдеріне өндіруші кәсіпорындар бағасы 2016 жылғы шілдеде 2015 жылғы желтоқсанмен салыстырғанда 14,1% жоғарылады.

Ұлттық экономика

2016 жылғы I тоқсанда есептік деректер бойынша Жалпы ішкі өнім көлемі ағымдағы бағаларда 9309,1 млрд. теңгені құрды. 2015 жылғы тиісті кезеңмен салыстырғанда нақты ЖІӨ-нің төмендеуі 0,1% құрады. ЖІӨ құрылымында тауар өндіру үлесі ЖІӨ-нен 34,4% құрады, қызмет көрсету – 59,2%.

2016 жылғы қаңтар-шілдеде негізгі капиталға салынған инвестициялар көлемі 3677,7 млрд. теңгені құрды, бұл 2015 жылғы қаңтар-шілдеге қарағанда 6,3% артық.

2016 жылғы I тамыздағы жағдай бойынша тіркелген заңды тұлғалардың саны 373950 бірлікті құрап, өткен жылғы сәйкес кезеңмен салыстырғанда 5,5% артты, оның ішінде 100 адамнан кем қызметкерлері бар – 364908 бірлік. Жұмыс істеп тұрған заңды тұлғалардың саны 233469 құрады, оның ішінде 224837 бірлік шағын кәсіпорындар (100 адамнан кем).

Сауда

2016 жылғы қаңтар-шілдеде бөлшек сауда көлемі 4038,8 млрд. теңгені немесе 2015 жылғы тиісті кезең деңгейімен салыстырғанда 99,3% құрады (салыстырмалы бағада).

2016 жылғы қаңтар-шілдеде көтерме сауда көлемі 9223,9 млрд. теңгені немесе 2015 жылғы тиісті кезең деңгейімен салыстырғанда 93,7% құрады (салыстырмалы бағада).

2016 жылғы қаңтар-маусымда сыртқы сауда айналымы 28033 млн. АҚШ долларын құрап, 2015 жылғы қаңтар-маусыммен салыстырғанда 30,4% төмендеді, оның ішінде экспорт – 16786,8 млн. АҚШ долларын (31,7% аз), импорт – 11246,2 млн. АҚШ долларын құрады (28,4% аз).

Экономиканың нақты секторы

2016 жылғы қаңтар-шілдеде өнеркәсіп өндірісінің көлемі қолданыстағы бағаларда 8512 млрд. теңгені құрды, бұл 2015 жылғы қаңтар-шілдеге қарағанда 1,4% азайды. Өңдеу өнеркәсібінде өндіріс көлемі 0,6% артты. Кен өндіру өнеркәсібінде және карьерлерді қазуда өндіріс көлемі 3,2%, электрмен жабдықтау, газ, бұ беру және ауа баптауда 0,2%, сумен жабдықтауда, кәріз жүйесі, қалдықтарды жинау және бөлуді бақылауда 4,7% төмендеді.

2016 жылғы қаңтар-шілдеде ауыл шаруашылығы жалпы өнімінің көлемі 1048,3 млрд. теңгені құрап, 2015 жылғы қаңтар-шілдеге қарағанда 2,5% артты.

2016 жылғы қаңтар-шілдеде жүк айналымының көлемі 283,5 млрд. ткм (коммерциялық жүк тасымалдаумен айналысатын жеке кәсіпкерлердің жүк айналымы көлемінің бағалауы есебімен) немесе 2015 жылғы қаңтар-шілдеге 100,5% құрады. Жолаушылар айналымының көлемі 147 млрд. жкм құрап және 2,2% артты.

Қаржы жүйесі

Қазақстан Республикасы Қаржы министрлігінің деректері бойынша 2016 жылғы I шілдедегі жағдайына мемлекеттік бюджет табыстары 4133,3 млрд. теңгені құрады немесе атқарылатын бюджетке қатысты 47,5%. Шығындар бойынша бюджеттің атқарылуы 4322,2 млрд. теңгені құрады немесе атқарылатын бюджетке қатысты 46,1%. 2015 жылғы тиісті кезеңмен салыстырғанда табыстар 2,8% артты, ал шығындар 14,3% өсті. Бюджет тапшылығы (таза бюджеттік кредит беруді және қаржылық активтермен операциялар бойынша сальдоны есепке алғанда) 457,5 млрд. теңге деңгейінде қалыптасты.

ЕДБ экономика саласына кредиттік салымдары 2016 жылғы маусымның соңына 12455,9 млрд. теңгені құрап, өткен жылғы тиісті кезеңмен салыстырғанда 16,3% өсті. Кредиттердің жалпы көлемінде ұзақ мерзімді кредиттердің үлес салмағы 83,1%, шетелдік валютадағы кредиттер 34,5% құрады. Депозиттік ұйымдардағы депозиттер көлемі 16816,6 млрд. теңгені құрады, бұл өткен жылғы тиісті айға қарағанда 40,9% артық, жеке тұлғалардың депозиттері 62,6% артып, 7034,9 млрд. теңгені құрады.

2016 жылғы I тоқсанда жұмыс істейтіндердің саны 100 адамнан асатын кәсіпорындардың қаржылық нәтижесі пайда ретінде 1095,1 млрд. теңге сомасында қалыптасты, бұл 2015 жылғы сәйкес кезеңдегі деңгейден 87%-ға жоғары. Пайдалылық (залал) деңгейі 15,1%-ды құрады. Есеп берген кәсіпорындардың жалпы санынан залалды кәсіпорындар үлесі 43,4%-ды құрады.

Негізгі әлеуметтік-экономикалық көрсеткіштер мониторингі

2016 жылғы маусым

	2016 жылғы қаңтар- маусым	2016 жылғы маусым	2016 жылғы қаңтар-маусым 2015 жылғы қаңтар-маусымға пайызбен	2016 жылғы маусым 2015 жылғы маусымға пайызбен	2016 жылғы маусым 2016 жылғы мамырға пайызбен
Әлеуметтік көрсеткіштер					
Тыныс алу мүшелері туберкулезі мен ауыру тіркелген оқиғалар саны, адам	4 371	679	94,8	95,8	98,8
АИТВ-жұқпасын тасымалдаушылар саны, адам	1 351	215	116,5	114,4	88,1
Тіркелген құқық бұзушылықтар саны, оқиға	207 440	30 459	98,0	92,7	87,4
Қылмыстылық деңгейі (10 000 адамға шаққандағы құқық бұзушылықтар саны)	235	-	95,9	-	-
Тұрмыс деңгейі					
Орташа жан басына атаулы ақшалай табыс (бағалау), теңге	419 448	69 286	109,4	104,8	99,1
Нақты ақшалай табыс (бағалау), %	-	-	94,4	89,3	98,7
Ең төменгі күнкөріс деңгейінің шамасы, теңге	-	22 182	-	112,7	107,5
Еңбек нарығы және еңбекақы төлеу					
Жұмыссыздар саны, мың адам (бағалау)	-	453,2	-	101,1	101,2
Тіркелген жұмыссыздар саны, мың адам	-	68,5	-	114,4	95,0
Жұмыссыздық деңгейі, % (бағалау)	-	5,1	-	-	-
Тіркелген жұмыссыздар үлесі, %	-	0,8	-	-	-
Жасырын жұмыссыздық деңгейі, % (бағалау)	-	-	-	-	-
Бір қызметкердің орташа айлық атаулы жалақысы, теңге (II тоқсан)	137 909	143 600	113,9	115,6	108,2
Нақты жалақы индексі, % (II тоқсан)	-	-	98,2	98,9	106,1
Баға					
Тұтыну бағаларының индексі, %	-	-	115,9	117,3	100,4
Өнеркәсіп өнімдеріне өндіруші кәсіпорындар бағасының индексі, %	-	-	111,9	118,7	104,9
Ауыл шаруашылық өнімін өткізу бағасының индексі, %	-	-	106,1	108,7	100,5
Құрылыстағы баға индексі, %	-	-	103,9	105,2	100,9
Көтерме саудада сату бағасының индексі, %	-	-	115,5	118,3	101,3
Көліктің барлық түрлерімен жүк тасымалдау тарифтерінің индексі, %	-	-	130,2	128,5	99,7
Заңды тұлғаларға көрсетілген почталық және күрьерлік қызметтер тарифтерінің индексі, %	-	-	114,5	115,2	100,0
Заңды тұлғаларға көрсетілген байланыс қызметтері тарифтерінің индексі, %	-	-	100,7	100,9	99,8
Өнімдердің экспорттық жеткізілімдері бағасының индексі, % ¹⁾	-	-	88,1	98,9	105,4
Өнімдердің импорттық түсімдері бағасының индексі, % ¹⁾	-	-	109,5	112,8	100,1
Ұлттық экономика					
Қысқа мерзімді экономикалық индикатор, млрд. теңге (ауыл шаруашылығы, өнеркәсіп, құрылыс, сауда, көлік, байланыс – алты саланың нақты өсу қарқыны бойынша есептеледі)	18 723,8	3 648,7	99,3	100,3	108,0
Жалпы ішкі өнім, млрд. теңге	-	-	-	-	-
(есептік деректер, 2016 жылғы қаңтар-наурыз)	9 309,1	-	99,9	-	-
Негізгі капиталға инвестициялар, млрд. теңге	3 030,8	743,6	108,5	101,8	121,7
Сауда					
Өткізудің барлық арналары бойынша бөлшек сауда, млрд. теңге	3 371,9	662,4	99,1	100,3	107,4
Сыртқы сауда айналымы, млн. АҚШ доллары	28 033,0	5 004,8	69,6	69,4	105,0
Тауарлар экспорты, млн. АҚШ доллары	16 786,8	3 029,9	68,3	69,5	111,3
Тауарлар импорты, млн. АҚШ доллары	11 246,2	1 974,9	71,6	69,1	96,6
Экономиканың нақты секторы					
Өнеркәсіп өнімінің (тауарлар, қызметтер) көлемі, млрд. теңге	8 512,0	1 570,2	98,4	100,1	102,0
Ауыл шаруашылығы жалпы өнімінің көлемі, млрд. теңге	794,0	203,8	102,7	141,7	102,8
Құрылыс жұмыстарының көлемі, млрд. теңге	1 041,2	307,7	106,6	105,1	115,8
Көліктің барлық түрлерімен жүк тасымалдау, млн. тонна	1 675,2	319,3	99,9	101,8	110,8
Көліктің барлық түрлерімен жүк айналымы, млрд. ткм	240,6	41,6	100,9	102,4	100,7

	2016 жылғы қаңтар- маусым	2016 жылғы маусым	2016 жылғы қаңтар-маусым 2015 жылғы қаңтар-маусымға пайызбен	2016 жылғы маусым 2015 жылғы маусымға пайызбен	2016 жылғы маусым 2016 жылғы мамырға пайызбен
Пошта және курьерлік қызметтің қызмет көрсетулерінің көлемі, млрд. теңге	12,5	2,2	87,1	83,2	102,7
Байланыс қызметінің көлемі, млрд. теңге	330,2	56,1	95,9	98,1	102,2
Өнеркәсіптегі кәсіпкерлік сенімділік индексі (2016 жылғы II тоқсан)	+6	-	-	-	-
Саудадағы кәсіпкерлік сенімділік индексі (2016 жылғы II тоқсан)	-2	-	-	-	-
Құрылыстағы кәсіпкерлік сенімділік индексі (2016 жылғы II тоқсан)	-2	-	-	-	-
Қаржы жүйесі					
Ақша массасы М3, млрд. теңге	-	18 398,9	-	140,6	102,3
Айналыстағы қолма-қол ақша, млрд. теңге	-	1 582,3	-	138,4	106,5
Депозиттік ұйымдардағы депозиттер, млрд. теңге (бейрезиденттер шоттарын есепке алмағанда)	-	16 816,6	-	140,9	101,9
жеке тұлғалардың депозиттері, млрд. теңге (бейрезиденттер шоттарын есепке алмағанда)	-	7 034,9	-	162,6	101,8
Экономика және халықтың ЕДБ кредиттері, млрд. теңге	-	12 455,9	-	116,3	100,2
ЕДБ ұзақ мерзімді кредиттік салымдары, млрд. теңге	-	10 349,7	-	119,5	100,8
Кәсіпорындар мен ұйымдардың пайдалылығы (залалы), % (2016 жылғы I тоқсан)	15,1	-	-	-	-
Кәсіпорындар мен ұйымдардың дебиторлық берешегі, млрд. теңге (2016 жылғы 1 сәуірге)	6 898,5	-	94,8	-	-
Кәсіпорындар мен ұйымдардың міндеттемелер бойынша берешегі, млрд. теңге (2016 жылғы 1 сәуірге)	38 121,4	-	96,8	-	-

2016 жылғы шілде

	2016 жылғы қаңтар- шілде	2016 жылғы шілде	2016 жылғы қаңтар-шілде 2015 жылғы қаңтар-шілдеге пайызбен	2016 жылғы шілде 2015 жылғы шілдеге пайызбен	2016 жылғы шілде 2016 жылғы маусымға пайызбен
Әлеуметтік көрсеткіштер					
Тыныс алу мүшелері туберкулезі мен ауыру тіркелген оқиғалар саны, адам
АИТВ-жұқпасын тасымалдаушылар саны, адам
Тіркелген құқық бұзушылықтар саны, оқиға
Қылмыстылық деңгейі (10 000 адамға шаққандағы құқық бұзушылықтар саны)
Тұрмыс деңгейі					
Орташа жан басына атаулы ақшалай табыс (бағалау), теңге
Нақты ақшалай табыс (бағалау), %	-	-
Ең төменгі күнкөріс деңгейінің шамасы, теңге	-	22 137	-	115,3	99,8
Еңбек нарығы және еңбекақы төлеу					
Жұмыссыздар саны, мың адам (бағалау) ²⁾	-	452,3	-	101,4	99,8
Тіркелген жұмыссыздар саны, мың адам	-	69,1	-	111,0	100,8
Жұмыссыздық деңгейі, % (бағалау) ²⁾	-	5,1	-	-	-
Тіркелген жұмыссыздар үлесі, %	-	0,8	-	-	-
Жасырын жұмыссыздық деңгейі, % (бағалау)	-	0,4	-	-	-
Бір қызметкердің орташа айлық атаулы жалақысы, теңге (бағалау)	138 965	143 650	112,1	115,9	99,3
Нақты жалақы индексі, % (бағалау)	-	-	-	98,5	98,8
Баға					
Тұтыну бағаларының индексі, %	-	-	116,2	117,7	100,5
Өнеркәсіп өнімдеріне өндіруші кәсіпорындар бағасының индексі, %	-	-	113,8	124,8	104,1
Ауылшаруашылық өнімін өткізу бағасының индексі, %	-	-	106,8	110,5	100,9
Құрылыстағы баға индексі, %	-	-	104,2	105,9	100,4
Көтерме саудада сату бағасының индексі, %	-	-	116,0	118,8	100,6
Көліктің барлық түрлерімен жүк тасымалдау тарифтерінің индексі, %	-	-	130,2	130,6	101,3
Заңды тұлғаларға көрсетілген почталық және курьерлік қызметтер тарифтерінің индексі, %	-	-	112,8	103,6	100,0

	2016 жылғы қаңтар- шілде	2016 жылғы шілде	2016 жылғы қаңтар-шілде 2015 жылғы қаңтар-шілдеге пайызбен	2016 жылғы шілде 2015 жылғы шілдеге пайызбен	2016 жылғы шілде 2016 жылғы маусымға пайызбен
Заңды тұлғаларға көрсетілген байланыс қызметтері тарифтерінің индексі, %	-	-	100,8	100,9	100,0
Өнімдердің экспорттық жеткізілімдері бағасының индексі, %	-	-
Өнімдердің импорттық түсімдері бағасының индексі, %	-	-
Ұлттық экономика					
Қысқа мерзімді экономикалық индикатор, млрд. теңге (ауыл шаруашылығы, өнеркәсіп, құрылыс, сауда, көлік, байланыс – алты саланың нақты өсу қарқыны бойынша есептеледі)	22 465,4	3 741,7	99,5	100,6	100,7
Жалпы ішкі өнім, млрд. теңге	...	-	...	-	-
Негізгі капиталға инвестициялар, млрд. теңге	3 677,7	646,9	106,3	96,6	86,6
Сауда					
Өткізудің барлық арналары бойынша бөлшек сауда, млрд. теңге	4 038,8	666,9	99,3	100,1	100,1
Сыртқы сауда айналымы, млн. АҚШ доллары
Тауарлар экспорты, млн. АҚШ доллары
Тауарлар импорты, млн. АҚШ доллары
Экономиканың нақты секторы					
Өнеркәсіп өнімінің (тауарлар, қызметтер) көлемі, млрд. теңге	10 102,8	1 590,8	98,6	100,1	95,0
Ауыл шаруашылығы жалпы өнімінің көлемі, млрд. теңге	1 048,3	254,3	102,5	101,8	126,5
Құрылыс жұмыстарының көлемі, млрд. теңге	1 418,6	377,5	106,5	105,1	122,2
Көліктің барлық түрлерімен жүк тасымалдау, млн. тонна	1 999,8	324,7	99,7	98,8	101,7
Көліктің барлық түрлерімен жүк айналымы, млрд. ткм	283,5	42,9	100,5	98,2	102,9
Пошта және курьерлік қызметтің қызмет көрсетулерінің көлемі, млрд. теңге	14,7	2,2	87,6	90,3	99,6
Байланыс қызметінің көлемі, млрд. теңге	387,4	57,2	96,1	97,7	101,9
Қаржы жүйесі					
Ақша массасы М3, млрд. теңге
Айналыстағы қолма-қол ақша, млрд. теңге
Депозиттік ұйымдардағы депозиттер, млрд. теңге (бейрезиденттер шоттарын есепке алмағанда)
жеке тұлғалардың депозиттері, млрд. теңге (бейрезиденттер шоттарын есепке алмағанда)
Экономика және халықтың ЕДБ кредиттері, млрд. теңге
ЕДБ ұзақ мерзімді кредиттік салымдары, млрд. теңге
Кәсіпорындар мен ұйымдардың пайдалылығы, %
Кәсіпорындар мен ұйымдардың дебиторлық берешегі, млрд. теңге
Кәсіпорындар мен ұйымдардың міндеттемелер бойынша берешегі, млрд. теңге

¹⁾ 2016 жылғы қаңтардан бастап экспорттық жеткізілімдер, импорттық түсімдер бағасының индексі теңгемен (өткен жылдары АҚШ долларымен) көрсетілген сыртқы сауда мәмілелері бағасының өзгерісін сипаттайды.

²⁾ Бағалау деректері жұмыспен қамтудың жаңа стандарттары есебімен (ХЕҰ 19-ші ХСХК).

Ескерту.

Кешіктіріліп құрастырылған көрсеткіштер алдыңғы кестеде берілген.

Деректер жаңа экономикалық қызмет түрлерінің сыныптамалар ЭҚЖЖ бойынша көрсетілген.

2. Әлеуметтік-демографиялық көрсеткіштер

2.1 Халық саны

	мың адам		
	Барлық халық	Қала халқы	Ауыл халқы
2016 жылғы 1 мамырға	17 753,2	10 129,0	7 624,2
2015 жылғы 1 мамырға	17 498,1	9 936,1	7 562,0

2016 жылғы 1 мамырға еліміздегі халық саны 17753,2 мың адамды құрады, оның ішінде қалалықтар – 10129 мың (57%), ауылдықтар – 7624,2 мың адам (43%). 2015 жылғы 1 мамырмен салыстырғанда халық саны 255,1 мың адамға немесе 1,46% өсті.

Халық саны өсімі қарқынының өзгеруі

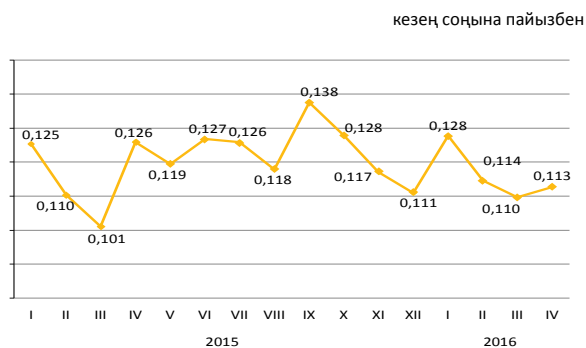

Халықтың табиғи қозғалысы

	Адам		1000 адамға	
	2016 жылғы қаңтар-сәуір	2015 жылғы қаңтар-сәуір	2016 жылғы қаңтар-сәуір	2015 жылғы қаңтар-сәуір
Туғандар	131 134	126 988	22,29	22,02
Өлгендер	45 008	45 365	7,65	7,87
Табиғи өсім	86 126	81 623	14,64	14,15
Некелер	39 682	41 595	6,74	7,21
Ажырасулар	16 338	16 808	2,78	2,91

Халықтың табиғи өсімінің өзгеруі

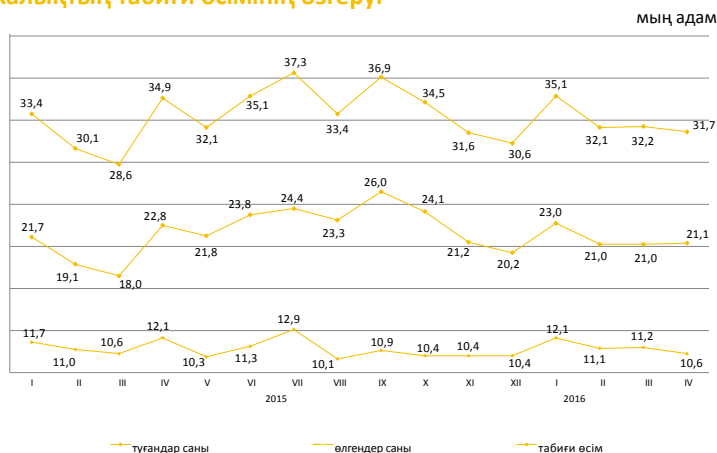

2016 жылғы қаңтар-сәуірде республикада 1 жасқа дейінгі 1312 (2015 жылғы қаңтарда-сәуірде – 1213) нәресте өлімі тіркелді. 2015 жылғы қаңтармен-сәуірмен салыстырғанда 1 жасқа дейінгі шетінеген нәресте саны 8,2% көбейді.

2016 жылғы қаңтар-сәуірде нәресте өлім-жітімінің коэффициенті 1000 туғандарға шаққанда 10,01 (9,58) құрады.

Нәресте өлім-жітімінің негізгі себебі - перинаталдық кезеңде пайда болатын жағдайлар, бұдан 2016 жылғы қаңтар-сәуірде 705 (608) нәресте қайтыс болып, нәрестелер арасындағы жалпы өлім санының 53,7% (50,1%) құрады. Туа біткен ауытқулардан 277 (268) немесе 21,1% (22,1%), тыныс органдары ауруларынан – 99 (85) немесе 7,5% (7%) және жазатайым жағдайдан, уланудан және жарақаттан - 54 (68) немесе 4,1% (5,6%) нәресте қайтыс болды.

Нәресте өлімі коэффициенттерінің серпіні

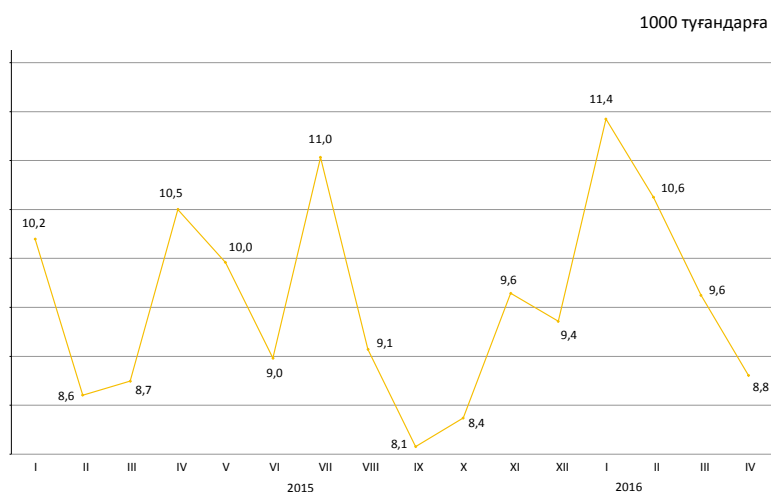

2.2 Халықтың көші-қоны

Халықтың көші-қоны

	2016 жылғы қаңтар-сәуір	2015 жылғы қаңтар-сәуір
адам		
келгені		
Барлығы	137 837	167 690
сыртқы көші-қон	41 42	5 440
оның ішінде:		
ТМД елдері	3 045	4 748
басқа елдер	1 097	692
ішкі көші-қон	133 695	162 250
кеткені		
Барлығы	141 358	168 841
сыртқы көші-қон	7 663	6 591
оның ішінде:		
ТМД елдері	6 753	5 882
басқа елдер	910	709
ішкі көші-қон	133 695	162 250
көші-қон айырымы		
Барлығы	-3 521	-1 151
сыртқы көші-қон	-3 521	-1 151
оның ішінде:		
ТМД елдері	-3 708	-1 134
басқа елдер	187	-17
ішкі көші-қон	-	-

Сыртқы көші-қонының өзгеруі

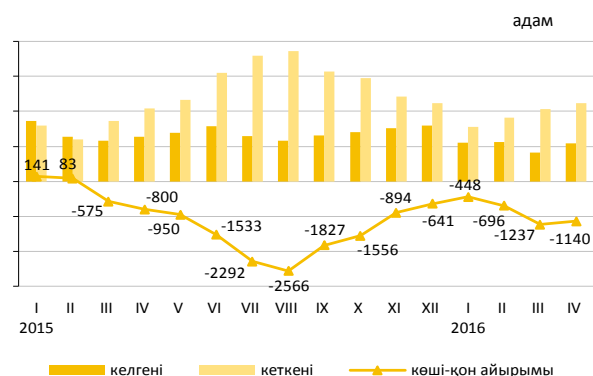

2016 жылғы қаңтар-сәуірде Қазақстанға келгендер саны 2015 жылғы қаңтар-сәуірмен салыстырғанда 23,9% кеміді, Қазақстаннан кеткендер саны 16,3% артты.

Еліміздегі негізгі көші-қон алмасуы ТМД мемлекеттерімен болуда. ТМД елдерінен келгендердің және сол елдерге кеткендердің үлесі, тиісінше, 73,5% және 88,1% құрады.

Ел ішінде қоныс аударатын көшіп-қонұшылар саны 17,6% азайды. Өңіраралық қоныс аудару бойынша халық көші-қонының оң айырымы еліміздің 7 өңірінде: Алматы (12426 адам), Астана қалаларында (16 адам), және Павлодар (265 адам), Ақмола (249 адам), Қостанай (246 адам), Манғыстау (196 адам) және Атырау (190 адам) облыстарында байқалды.

Жеке этностық топтар бойынша сыртқы көші-қонының құрылымы

	Келгендер		Кеткендер	
	2016 жылғы қаңтар-сәуір	2015 жылғы қаңтар-сәуір	2016 жылғы қаңтар-сәуір	2015 жылғы қаңтар-сәуір
Барлығы	100	100	100	100
Қазақтар	56,0	60,4	4,7	7,6
Орыстар	19,8	17,3	70,6	69,3
Өзбектер	2,6	1,7	0,3	0,5
Украиндар	2,7	2,3	6,8	6,8
Татарлар	1,5	1,5	2,8	2,0
Немістер	1,3	1,5	8,6	7,5
Басқалар	16,1	15,3	6,2	6,3

2016 жылғы қаңтар-сәуірдегі халықтың өңіраралық көші-қоны

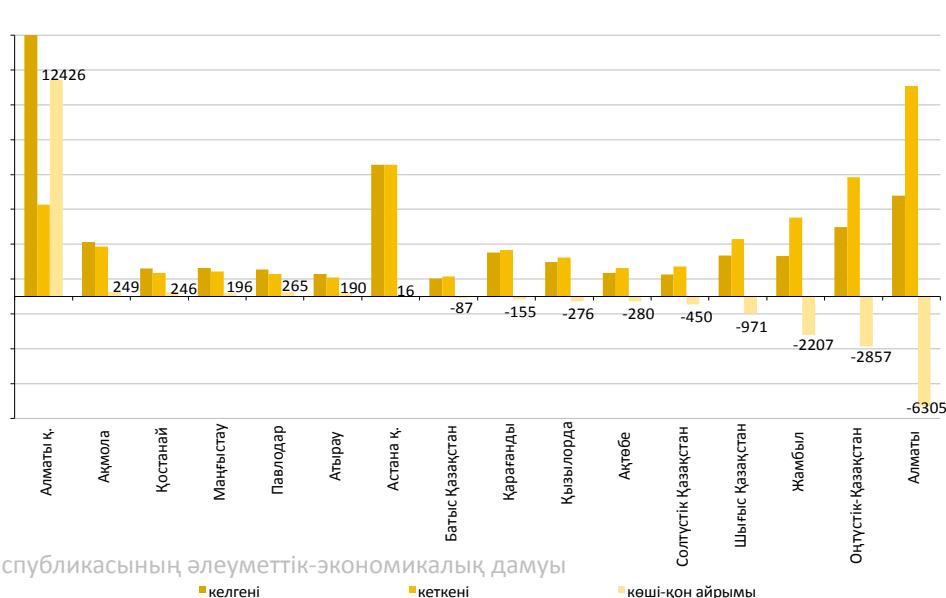

2.3 Халықтың ауру-сырқаулығы

(ҚР ҰЭМ ТҚК «СЭСЖМ ҒПО» РМҚК деректері бойынша)

	оқиға	
	Тыныс органдарының туберкулезі	АИТВ-жұқпасы
2015 жылғы маусым	709	188
2015 жылғы қаңтар-маусым	4 612	1 160
2015 жыл	8 845	2 289
2016 жылғы маусым	679	215
2016 жылғы қаңтар-маусым	4 371	1 351

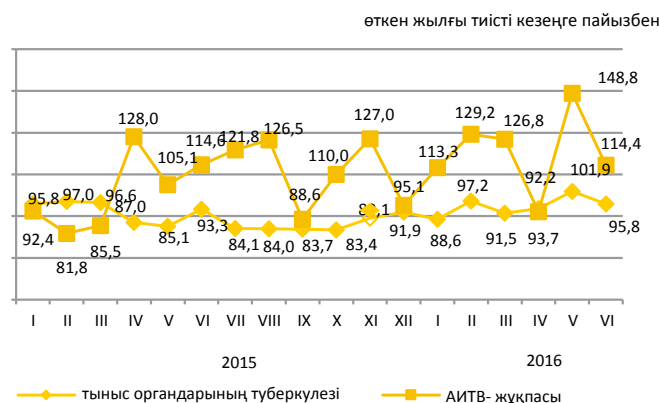

2016 жылғы қаңтар-маусымда жекелеген жұқпалы аурулармен сырқаттану деңгейі

Тіркелген жұқпалы аурулардың арасында аса кең тарағаны жоғары тыныс жолдарының өткір жұқпасы - халықтың 100000 адамына шаққанда 5258,1 (2015 жылғы тиісті кезеңде – 4957,9) оқиға, тыныс органдарының туберкулезі – 50 (53,2), ішектің өткір жұқпасы – 56,8 (57,6), мерез – 27,2 (30,6), битшендік – 11,6 (11,5) және қышыма – 4,3 (4,2), вирустық гепатит – 3,3 (3,8) болды.

Жекелеген жұқпалы ауру түрлерімен халықтың ауру-сырқаулығының өсуі

	пайызбен	
	2016 жылғы маусым 2016 жылғы мамырға	барлығы
Бактериялық дизентерия	120,0	150,0

Ең көп таралған ауру-сырқауға шалдығу оқиғаларының тіркелген саны

	2016 жылғы қаңтар-маусым, бірлік	2016 жылғы маусым, бірлік	2016 жылғы қаңтар-маусым 2015 жылғы қаңтар-маусымға пайызбен	2016 жылғы маусым 2015 жылғы маусымға пайызбен	2016 жылғы маусым 2016 жылғы мамырға пайызбен
Ротавирус энтериті					
барлығы	670	50	83,4	53,2	87,7
одан 14 жасқа дейінгі балалар	664	50	83,0	54,3	87,7
ауылдық жер	-	4	-	44,4	44,4
Бактериялық дизентерия					
барлығы	185	36	87,7	63,2	120,0
одан 14 жасқа дейінгі балалар	94	18	77,0	60,0	150,0
ауылдық жер	-	11	-	91,7	100,0
Диагнозы алғашқы рет қойылған бруцеллез					
барлығы	448	154	81,5	85,6	125,2
одан 14 жасқа дейінгі балалар	43	11	61,4	37,9	68,8
ауылдық жер	-	139	-	86,9	121,9
Эхинококкоз					
барлығы	437	70	103,3	116,7	104,5
одан 14 жасқа дейінгі балалар	116	13	102,7	86,7	56,5
ауылдық жер	-	41	-	110,8	107,9

2.4 Халықты зейнетақымен қамтамасыз ету және әлеуметтік қорғау

(ДСӘДМ деректері бойынша)

	Тағайындалған зейнетақының / жәрдемақының орташа мөлшері, теңге	Алушылар саны, мың адам
жасы бойынша зейнетақы төлемі¹⁾		
2015 жылғы		
I тоқсан	39 207	1 809,8
2016 жылғы		
I тоқсан	42 310	1 878,8
мемлекеттік базалық зейнетақы төлемі		
2015 жылғы		
I тоқсан	11 182	1 843,3
2016 жылғы		
I тоқсан	11 965	1 907,5
мемлекеттік әлеуметтік жәрдемақы		
2015 жылғы		
I тоқсан	21 318	679,2
2016 жылғы		
I тоқсан	29 131	683,5
арнаулы мемлекеттік жәрдемақы		
2015 жылғы		
I тоқсан	6 098	1 315,8
2016 жылғы		
I тоқсан	6 491	1 324,1
мемлекеттік тұрғын үй көмегі²⁾		
2015 жылғы		
II тоқсан	3 291,2	75,2
2016 жылғы		
II тоқсан	3 329,3	73,2
мемлекеттік атаулы әлеуметтік көмегі		
2015 жылғы		
қаңтар-шілде	2 527,2	33,3
2016 жылғы		
қаңтар-шілде	2 710,4	25,1

¹⁾ Зейнеткерлік жасқа толған тұлғалар.

²⁾ «Алушылар саны» бағанында мың отбасы көрсетілген.

2016 жылғы I тоқсанға жасы бойынша зейнеткерлер саны 1878837 адам, тағайындалған орташа зейнетақы мөлшері 42310 теңгені құрады. Мемлекеттік базалық зейнетақы төлемі 2016 жылғы 11965 теңгені құрады. 2016 жылғы II тоқсандағы тағайындалған тұрғын үй көмегінің орташа мөлшері 3329,3 теңгені құрап, оны 73170 отбасы алды. 2016 жылғы қаңтар-шілдедегі тағайындалған атаулы әлеуметтік көмектің орташа мөлшері 2710,4 теңгені құрап, оны 25143 адам алды.

мемлекеттік атаулы әлеуметтік көмек

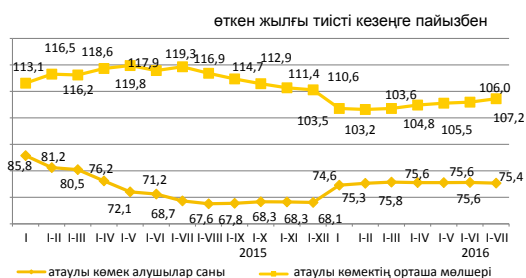

Зейнетақының / жәрдемақының орташа мөлшері және алушылар саны

жасы бойынша зейнетақы төлемі

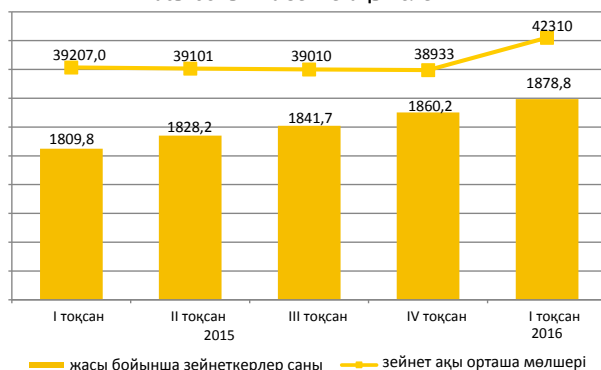

мемлекеттік базалық зейнетақы төлемі

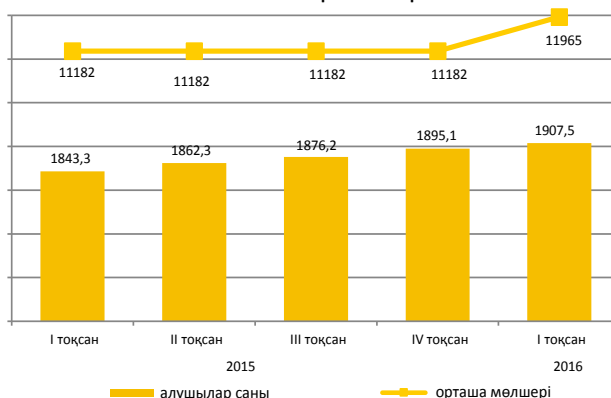

мемлекеттік әлеуметтік жәрдемақы

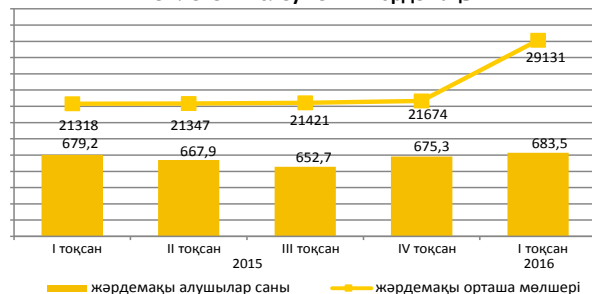

арнаулы мемлекеттік жәрдемақы

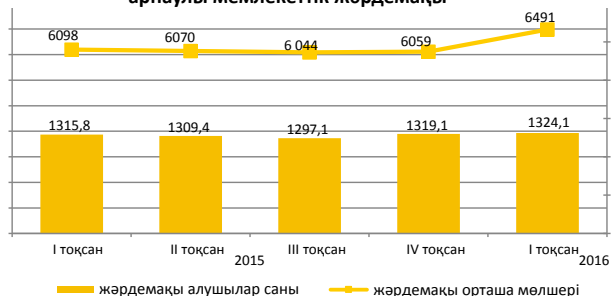

мемлекеттік тұрғын үй көмегі

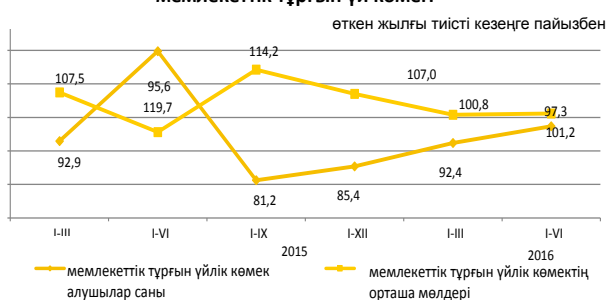

2.5 Қылмыстылық*

(БП ҚС АЕК деректері бойынша)

	Тіркелген қылмыстық құқық бұзушылықтар саны	Одан	
		әйелдерге қатысты	кәмелетке толмаған дарға қатысты
2015 жылғы қаңтар-маусым	211 715	35 027	2 795
2016 жылғы қаңтар-маусым	207 440	35 795	1 548

Халықтың 10 000 адамына шаққандағы қылмыстылық деңгейі

	Барлығы
2015 жылғы қаңтар-маусым	245
2016 жылғы қаңтар-маусым	235

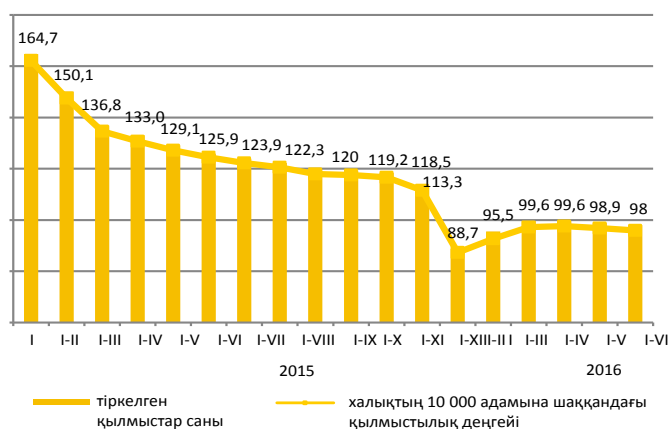

Есепті кезеңде тергелген қылмыстық құқық бұзушылықтар бойынша тұтастай республика бойынша материалдық залалдың белгіленген сомасы 349044,1 млн. теңгені құрады, оның ішінде 75,6% - экономикалық қызмет саласындағы қылмыстарға, 22,1% - меншікке қарсы қылмыстық құқық бұзушылықтарға келеді.

Республиканың құқық қорғау органдары қылмыстық құқық бұзушылықтар жасаған 58153 тұлғаны анықтады (2015 жылғы тиісті кезеңге қарағанда 1,2 есе көп), қылмыстық жауапкершілікке 22869 тұлға тартылған, бұл 2015 жылғы тиісті кезеңге қарағанда 1,1 есе көп. Анықталған қылмыстық құқық бұзушылықтар жасаған тұлғалар саны ішінен 13,4% - әйелдер (2015 жылғы тиісті кезеңде – 14%), 2,8% - кәмелетке толмағандар (3,3%), мемлекеттік функцияларды атқарушылар – 1,7% (1,9%) құрады. Бұрын қылмыс жасаған тұлғалардың үлес салмағы 35% (4,3%) құрады.

Қазақстан бойынша орташа алғанда әрбір жетінші қылмыстық құқық бұзушылықтар жасаушы қылмысты - мас күйінде, әрбір алтыншы - топ құрамында жасаған. Анықталған қылмыстық құқық бұзушылықтар жасаған тұлғалардың ең көп бөлігін жұмыссыздар құрады – 83,4% (2015 жылғы қаңтар-маусым – 80,7%).

Қылмыстардың санаттары бойынша

	2016 жылғы қаңтар-маусым	Қорытындыға пайызбен	Өткен жылғы тиісті кезеңге ретпен
Тіркелген қылмыстық құқық бұзушылықтар саны – барлығы, оқиғалар	207 440	100	98,0
Жеке адамға қарсы жасалған қылмыстық құқық бұзушылықтар	8 730	4,2	82,6
одан:			
кісі өлтіру	423		88,1
денсаулыққа қасақана ауыр зиян келтіру	1 135		104,4
денсаулыққа қасақана орташа ауыр зиян келтіру	3 260		88,3
Меншікке қарсы жасалған қылмыстық құқық бұзушылықтар	155 297	74,9	104,6
одан:			
бөтен адамның мүлкін ұрлау	110 691		107,3
алаяқтық	19 963		92,0
тонау	5 617		87,8
қарақшылық	418		92,5
бопсалаушылық	345		75,0
Қоғамдық қауіпсіздік пен қоғамдық тәртіпке қарсы жасалған қылмыстық құқық бұзушылықтар	10 465	5,0	67,0
одан: бұзақылық	8 502		61,3
Халықтың денсаулығына және адамгершілік қасиеттеріне қарсы жасалған қылмыстық құқық бұзушылықтар	5 721	2,8	91,2
одан: есірткімен байланысты қылмыстық құқық бұзушылықтар	5 119		90,1
Мемлекеттік қызмет пен мемлекеттік басқару мүддесіне қарсы жасалған сыбайлас жемқорлық және өзге де қылмыстық құқық бұзушылықтар	2 844	1,4	84,7
Әскери қылмыстық құқық бұзушылық	230	0,1	73,5
Көлік қылмыстық құқық бұзушылық	4 170	2,0	97,6
Басқалары	19 983	9,6	87,5

* Жаңа баптар, сондай-ақ ҚР ӘҚБК-дан баптар енгізілген Қазақстан Республикасының жаңа Қылмыстық кодексі 2015 жылғы 1 қаңтардан бастап қолданысқа енгізілді (2014 жылғы 3 шілдедегі редакцияда).

3. Тұрмыс деңгейі

3.1 Халықтың табыстары

Халықтың орта есеппен жан басына шаққандағы атаулы ақшалай табыстары (бағалау)

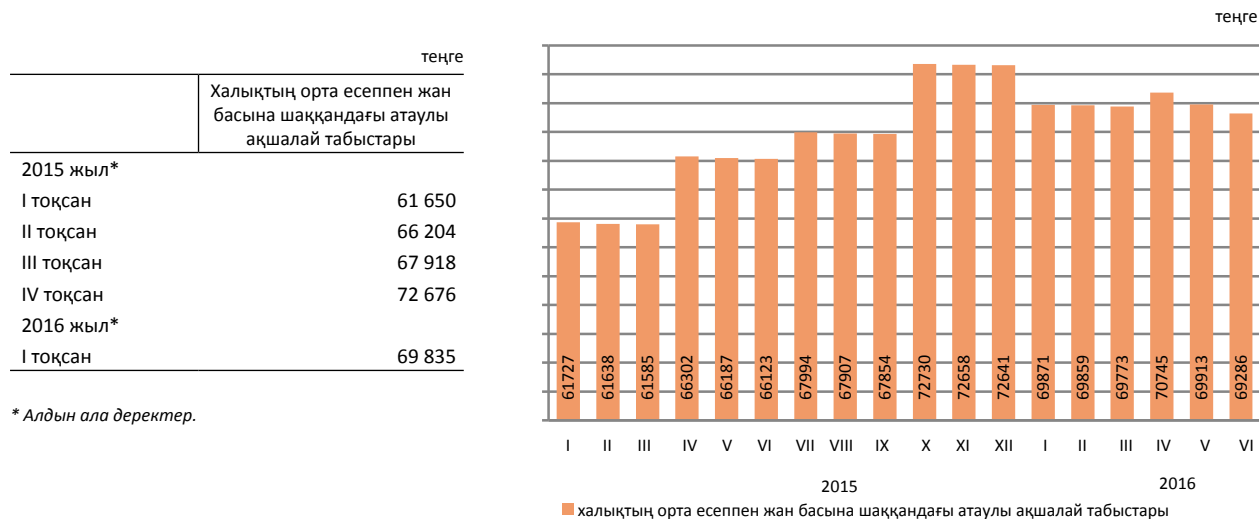

2016 жылғы маусымда халықтың орта есеппен жан басына шаққандағы атаулы ақшалай табыстары бағалау бойынша 69286 теңгені құрады, бұл 2015 жылғы маусымға қарағанда 4,8% жоғары, ал нақты ақшалай табыс көрсетілген кезеңде 10,7% төмендеді.

өткен жылғы тиісті кезеңге пайызбен		
	2016 жылғы маусым	2016 жылғы қаңтар-маусым
Атаулы ақшалай табыстар индексі	104,8	109,4
Нақты ақшалай табыстар индексі	89,3	94,4

Ақшалай табыстардың құрылымы

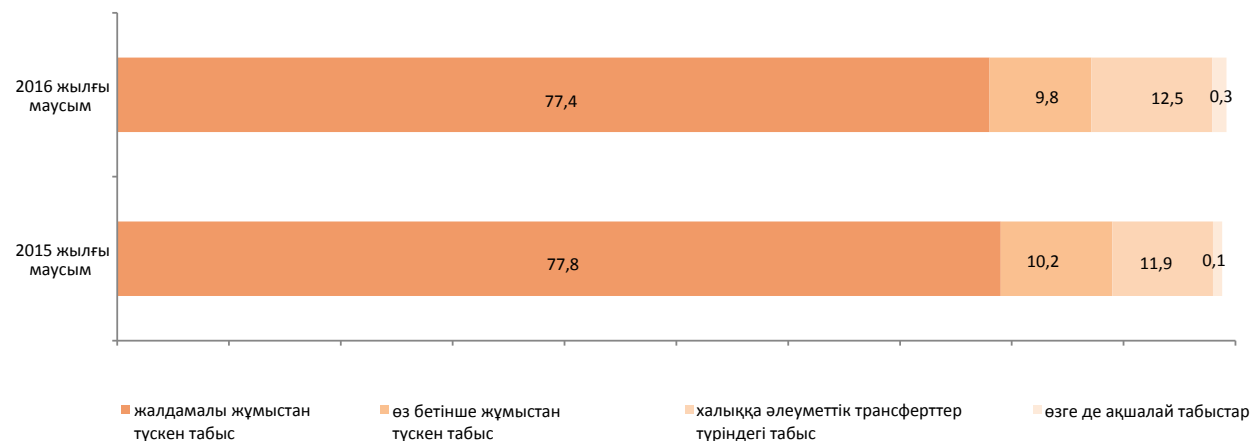

3.2 Күнкөрістің ең төменгі деңгейінің шамасы

орта есеппен бір жылға, теңге	
2015 жыл	19 647
бір айға, теңге	
2015 жылғы шілде	19 202
2016 жылғы шілде	22 137

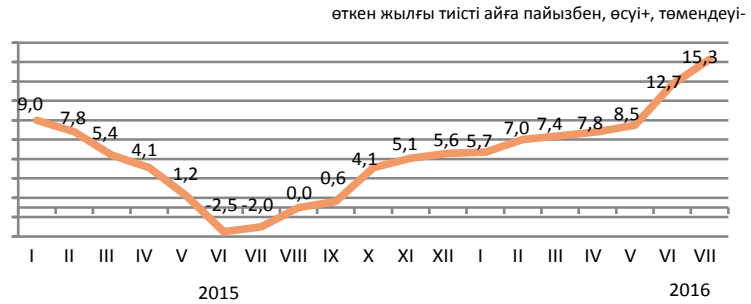

2016 жылғы шілдеде өткен аймен салыстырғанда негізгі тамақ өнімдерін тұтынудың ең төменгі нормаларынан есептелген орта есеппен халықтың жан басына шаққандағы күнкөрістің ең төменгі деңгейінің шамасы 0,2% төмендеді, 2015 жылғы шілдемен – 15,3% жоғарылады.

	2016 жылғы шілде, теңге	2016 жылғы шілде		Құрылымы
		2016 жылғы маусымға	2015 жылғы желтоқсанға	
Күнкөрістің ең төменгі деңгейінің шамасы	22 137	99,8	111,7	100,0
оның ішінде азық-түлік тауарлары	13 282	99,8	111,7	60,0
азық-түлік емес тауарлар мен ақылы қызметтер	8 855	99,8	111,7	40,0

Азық-түлік қоржынының құрылымы

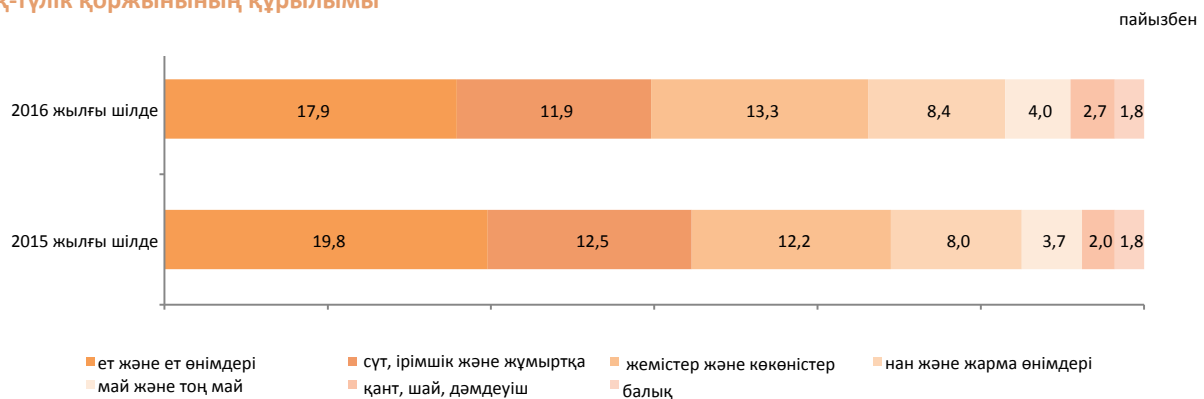

Әлеуметтік-демографиялық топтар бойынша

	Күнкөрістің ең төменгі деңгейінің шамасы, теңге			Күнкөрістің ең төменгі деңгейінің шамасымен ара салмағы, пайызбен
	барлығы	азық-түлік тауарлары	азық-түлік емес тауарлар мен ақылы қызметтер	
Орта есеппен халықтың жан басына шаққанда	22 137	13 282	8 855	100,0
балалар, 13 жасқа дейінгі	17 698	10 619	7 079	79,9
жасөспірімдер, 14-17 жастағы				
жас жігіттер	27 942	16 765	11 177	126,2
қыздар	21 411	12 847	8 564	96,7
еңбекке қабілетті халық, 18 жастан жоғары				
ерлер	26 379	15 827	10 552	119,2
әйелдер	20 939	12 563	8 376	94,6
зейнеткерлер мен қарт адамдар	20 723	12 433	8 290	93,6

4. Еңбек нарығы және еңбекақы төлеу

4.1 Кәсіпорындарда (ұйымдарда) жалданып жұмыспен қамтылу¹⁾²⁾

2016 жылғы II тоқсанда кәсіпорындардағы (ұйымдардағы) жалдамалы қызметкерлердің саны 3657,3 мың адамды құрады, оның ішінде ірі және орта кәсіпорындарда – 2710 мың адам.

2016 жылғы II тоқсанда ірі және орта кәсіпорындарға 186,9 мың адам қабылданды. Әр түрлі себептермен 185,9 мың адам жұмыстан шықты. Бір қызметкермен 457,3 сағат жұмыс істелді.

2016 жылғы II тоқсан соңына ірі және орта кәсіпорындарда 25,6 мың бос орын толтырылмады (жалдамалы қызметкерлердің санына 0,9%).

	2016 жылғы II тоқсан		
	мың адам	өткен тоқсанға пайызбен	2015 жылғы тиісті тоқсанға пайызбен
Барлығы	3 657,3	99,9	100,9
оның ішінде ірі және орта кәсіпорындарда	2 710,0	99,9	99,0

2016 жылғы II тоқсандағы кәсіпорындардағы (ұйымдардағы) жалдамалы қызметкерлердің саны

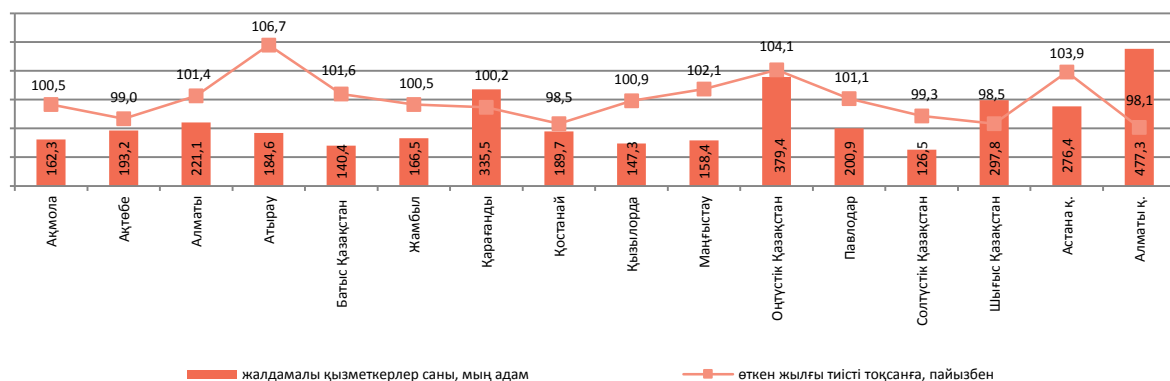

Экономикалық қызметтің жекелеген түрлері бойынша ірі және орта кәсіпорындарда жұмыспен қамтылған жалдамалы қызметкерлердің бары және қозғалысы

	2016 жылғы II тоқсан			
	жалдамалы қызметкерлер саны	қабылданған қызметкерлер	жұмыстан шыққан қызметкерлер	одан қысқартылуы мен таратылуына байланысты
Барлығы	2 710,0	186,9	185,9	7,6
Ауыл, орман және балық шаруашылығы	81,3	11,6	6,1	0,1
Өнеркәсіп	641,5	35,5	39,6	1,6
Құрылыс	188,6	29,1	24,5	0,7
Көтерме және бөлшек сауда; автомобильдерді және мотоциклдерді жөндеу	143,1	22,8	22,0	0,2
Көлік және қоймалау	213,8	9,1	12,9	0,1
Қаржы және сақтандыру қызметі	77,3	5,4	5,9	0,1
Кәсіби, ғылыми және техникалық қызмет	74,0	6,9	4,8	0,1
Әкімшілік және қосалқы қызмет көрсету саласындағы қызмет	105,9	14,9	16,8	1,2
Мемлекеттік басқару және қорғаныс; міндетті әлеуметтік қамтамасыз ету	224,2	18,4	11,6	0,2
Білім беру	435,1	5,6	10,5	0,1
Денсаулық сақтау және әлеуметтік қызметтер	360,7	13,6	13,5	0,1
Қызметтің өзге де түрлері	164,5	14,0	17,7	3,1

¹⁾ Кәсіпкерлік қызметпен айналысатын шағын кәсіпорындардағы қызметкерлерді есепке алмағанда.

²⁾ «ҚР Кәсіпкерлік кодексіне» заңға сәйкес шағын кәсіпкерлік субъектілеріне жататын жаңа критерийлер есебімен.

4.2 Жұмыспен қамтылған және жұмыссыз халық

(СК және ДСӘДМ деректері бойынша)

	Жұмыссыздық деңгейі, пайызбен	Жастар жұмыссыздығының деңгейі, пайызбен	
		15-24 ¹⁾	15-28 ²⁾
2015 ³⁾ жыл			
I тоқсан	5,0	4,2	4,3
II тоқсан	5,0	4,4	4,5
III тоқсан	4,9	4,1	4,2
IV тоқсан	5,0	4,6	4,5
2016 ³⁾ жыл			
I тоқсан	5,0	4,1	4,3
II тоқсан ⁴⁾	5,0	4,0	4,2
Шілде (бағалау)	5,1	-	-

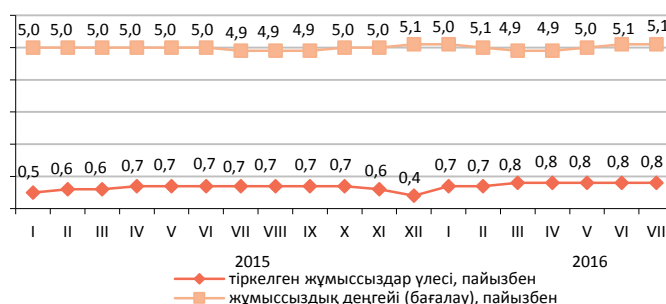

ХЕҰ әдіснамасы бойынша анықталатын жұмыссыздар саны, 2016 жылғы шілдеде бағалау бойынша 452,3 мың адамды, жұмыссыздық деңгейі — 5,1% құрады. Жұмыссыздар ретінде жұмыспен қамту органдарында 69,1 мың адам ресми тіркелген (тіркелген жұмыссыздар үлесі — 0,8%).

	адам		
	мың адам	2016 жылғы II тоқсан ³⁾⁴⁾ 2016 жылғы I тоқсанға пайызбен	2015 жылғы II тоқсанға пайызбен
Жұмыс күші (экономикалық тұрғыдан белсенді халық)	8 932,3	100,3	99,0
Жұмыспен қамтылған халық	8 484,9	100,2	98,9
жалдамалы қызметкерлер	6 305,7	101,1	100,7
өз бетінше жұмыспен қамтылған қызметкерлер	2 179,2	97,8	94,3
жұмыспен нәтижелі қамтылғандар	1 870,4	103,4	106,2
жұмыспен нәтижесіз қамтылғандар	308,8	73,8	56,2
Жұмыссыз халық	447,4	100,8	99,7
Жұмыс күші құрамына кірмейтін адамдар (экономикалық тұрғыдан енжар халық)	3 897,8	105,6	106,4

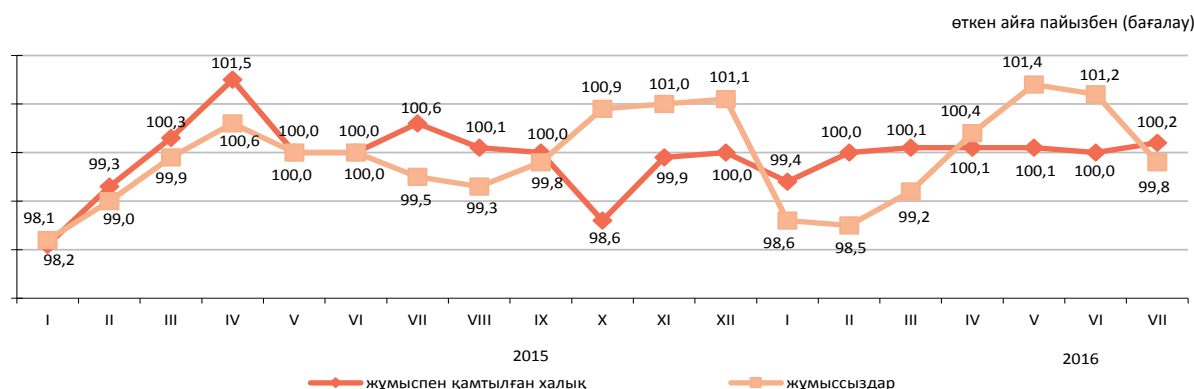

	2016 жылғы шілде	
	мың адам	2016 жылғы маусымға пайызбен
Жұмыспен қамту органдарына жұмыс делдалдығымен жолыққандар саны	27,4	96,7
Жұмысқа орналастырылған азаматтар	18,4	82,4
Кәсіби даярлауға немесе қайта даярлауға, біліктілігін арттыруға жіберілгендер	0,8	66,3
Қоғамдық жұмыстарға қатысқандар	4,5	98,6

¹⁾ Халықаралық еңбек ұйымының стандарттарына сәйкес.

²⁾ «Мемлекеттік жастар саясаты туралы» Қазақстан Республикасының Заңына сәйкес.

³⁾ Халықтың жұмыспен қамтылуына іріктемелі зерттеуі қорытындыларының деректері.

⁴⁾ Деректер жұмыспен қамтудың жаңа стандарттары есебімен (ХЕҰ 19-ші ХСХК).

4.3 Еңбекақы төлеу

өткен жылғы тиісті кезеңге пайызбен		
	Атаулы жалақы индексі	Нақты жалақы индексі
2016 жылғы маусым ¹⁾	101,5	99,0
2016 жылғы қаңтар- маусым	113,9	98,2

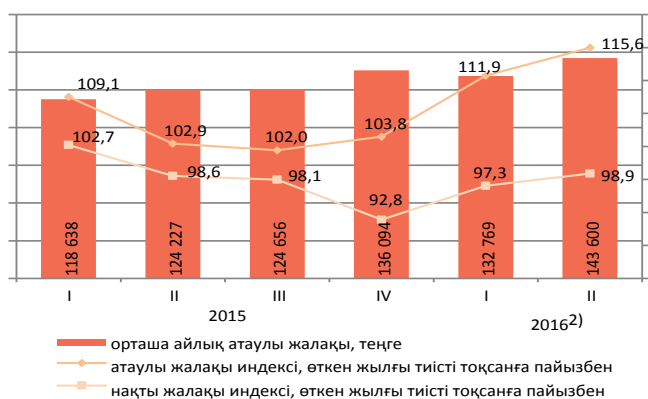

	2016 жылғы II тоқсан			
	орташа айлық атаулы жалақы, теңге	орташа республикалық деңгейге пайызбен	өткен жылғы тиісті тоқсанға пайызбен атаулы жалақы индексі	өткен жылғы тиісті тоқсанға пайызбен нақты жалақы индексі
Экономикалық қызметтің барлық түрлері бойынша	143 600	100,0	115,6	98,9
Ауыл, орман және балық шаруашылығы	78 374	54,6	111,4	95,3
Өнеркәсіп	186 170	129,6	113,0	96,7
Құрылыс	174 090	121,2	119,1	102,0
Көтерме және бөлшек сауда; автомобильдерді және мотоциклдерді жөндеу	130 994	91,2	109,9	94,1
Көлік және қоймалау	173 594	120,9	108,9	93,2
Тұру және тамақтану бойынша қызметтер	132 858	92,5	114,8	98,3
Ақпарат және байланыс	200 163	139,4	103,4	88,5
Қаржы және сақтандыру қызметі	300 124	2 есе	131,3	112,4
Жылжымайтын мүлікпен жасалатын операциялар	119 775	83,4	118,2	101,2
Кәсіби, ғылыми және техникалық қызмет	308 440	2 есе	131,4	112,5
Әкімшілік және қосалқы қызмет көрсету саласындағы қызмет	118 103	82,2	117,5	100,6
Мемлекеттік басқару және қорғаныс; міндетті әлеуметтік қамтамасыз ету	117 519	81,8	110,4	94,6
Білім беру	104 445	72,7	123,7	105,9
Денсаулық сақтау және әлеуметтік қызметтер	107 039	74,5	113,2	97,0
Өнер, ойын-сауық және демалыс	106 085	73,9	126,3	108,2
Өзге де қызметтер түрлерін ұсыну	229 594	159,9	111,4	95,3

2016 жылғы II тоқсанда бір қызметкердің орташа айлық атаулы жалақысы 143600 теңгені, ірі және орта кәсіпорындарында 157072 теңгені құрады.

2016 жылғы 1 қаңтардан бастап ең төменгі жалақы 22859 теңге мөлшерінде белгіленген.

Орташа атаулы айлық жалақы

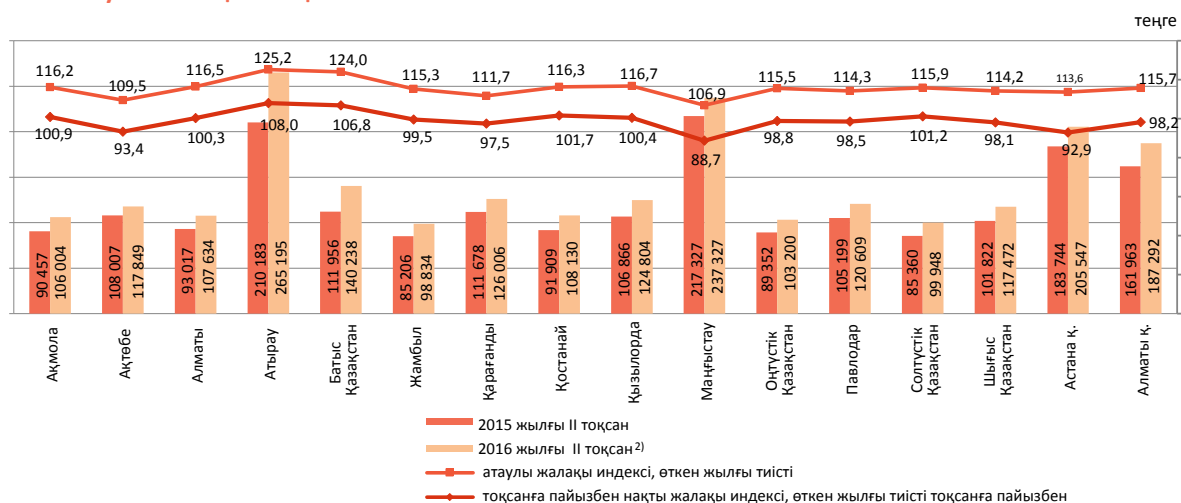

¹⁾ Бағалау деректері бойынша.

²⁾ «ҚР Кәсіпкерлік кодексіне» сәйкес шағын кәсіпкерлік субъектілеріне жататын жаңа критерийлер есебімен.

5. Баға

5.1 Тұтыну бағасының индексі

кезең соңына, өткен жылғы желтоқсанға пайызбен

2015 жыл113,6

өткен айға пайызбен

2015 жылғы шілде 100,1

2016 жылғы шілде100,5

2016 жылғы шілдеде бағаның қантқа 11,3%, картопқа – 4,8%, жұмыртқаға – 2,9%, нанға – 2,5%, жармаларға, шайға – 2,4%-дан, ұнға – 2,1%, сүзбеге – 1,2%, тұзға – 1% өсуі, олардың жаңа жиналған көкөністерге 3,7%, жаңа жиналған жемістерге – 3,1%, күнбағыс майына, айранға – 0,6%, күрішке, жаңа сауылған сүтке – 0,5%-дан төмендеуі белгіленді.

Баға өсімі сұйытылған газға (баллондағы) 1,2%, жеке қолданатын тауарларға – 0,9%, жұғыш және тазалағыш құралдарға – 0,7%, автомобильдерге, бензинге – 0,6%-дан, тұрмыстық тоқыма бұйымдарға – 0,5%, дизель отынына – 0,4% құрады.

Баға деңгейі ойын-сауық саябақтар қызметтеріне 2,7%, жолаушылар көлігі қызметтеріне, мектепке дейінгі және бастауыш білім беру қызметтеріне – 1%, қоғамдық тамақтандыру, санаторийлердің қызметтеріне – 0,6%-дан өсті.

өткен айға пайызбен, өсуі +, төмендеуі -

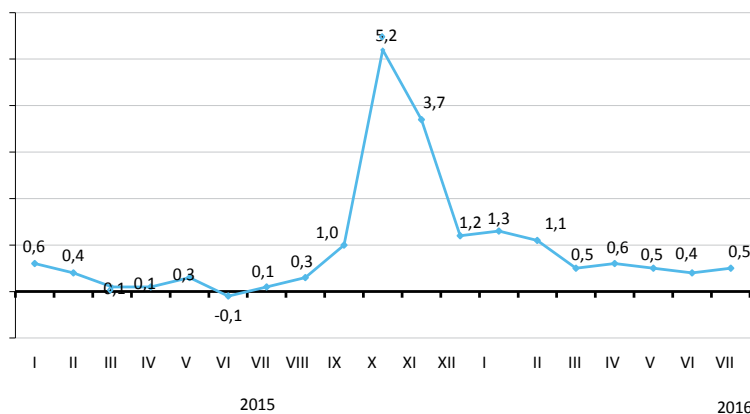

пайызбен

	2016 жылғы шілде				2016 жылғы қаңтар-шілде 2015 жылғы қаңтар-шілдеге
	2016 жылғы маусымға	2015 жылғы желтоқсанға	2015 жылғы шілдеге	2010 жылғы желтоқсанға	
Тауарлар мен қызметтер	100,5	105,2	117,7	153,0	116,2
Азық-түлік тауарлары	100,5	105,6	115,9	150,2	113,4
Азық-түлік емес тауарлар	100,4	105,2	127,8	156,4	126,5
Халыққа арналған ақылы көрсетілетін қызметтер	100,6	104,7	110,3	152,6	109,6

өткен айға пайызбен, өсуі



пайызбен

	2016 жылғы шілде				2016 жылғы қаңтар-шілде 2015 жылғы қаңтар-шілдеге
	2016 жылғы маусымға	2015 жылғы желтоқсанға	2015 жылғы шілдеге	2010 жылғы желтоқсанға	
Тұтыну бағасының индексі	100,5	105,2	117,7	153,0	116,2
Тұтыну бағасының базалық индексі	100,6	105,4	118,0	154,5	116,5
Халық топтары үшін бағалардың индексі:					
ақшалай табыстары ең аз	100,9	106,5	117,6	153,1	115,1
ақшалай табыстары ең көп	100,5	105,2	117,9	153,0	116,6

5.2 Өндіруші кәсіпорындар бағасының индексі

Өнеркәсіп өнімдеріне

кезең соңына, өткен жылғы желтоқсанға пайызбен	
2015 жыл	95,2
өткен айға пайызбен	
2015 жылғы шілде	99,0
2016 жылғы шілде	104,1

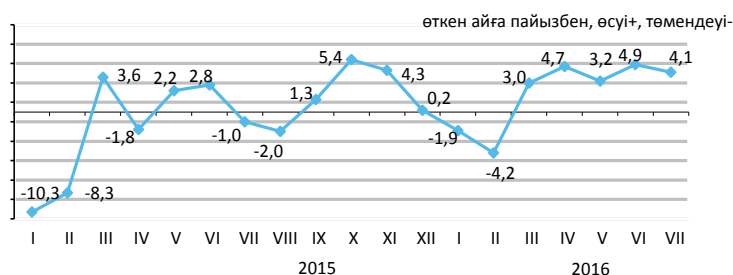

Өндірістік-техникалық мақсаттағы сатып алынған өнімдерге

кезең соңына, өткен жылғы желтоқсанға пайызбен	
2015 жыл	105,6
өткен айға пайызбен	
2015 жылғы шілде	99,7
2016 жылғы шілде	101,6

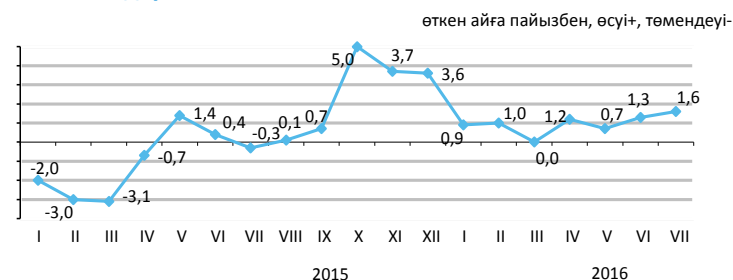

Ағымдағы жылғы шілдеде өндіруші кәсіпорындар бағасының жоғарылауы металл кендеріне – 13,3%, мұнайға – 6,8%, дизель отынына – 5,5%, сұйытылған пропан және бутанға – 3,6%, табиғи газға – 1,8%, мазутқа – 1,4%, бензинге – 0,4% тіркелді.

Баға мырышқа – 8,9%, қара металдар илегіне – 5,4%, асыл металдарға – 4,1% жоғарылады.

Құс еті – 6,6%, жармалар – 4,1%, қант – 3,8%, нан – 1,5%, ұн – 1,3% қымбаттады, шай – 0,8%, күріш – 0,4% арзандады.

	2016 жылғы шілде				пайызбен 2016 жылғы қаңтар-шілде 2015 жылғы қаңтар-шілдеге
	2016 жылғы маусымға	2015 жылғы шілдеге	2015 жылғы желтоқсанға	2010 жылғы желтоқсанға	
Өнеркәсіп - барлығы	104,1	124,8	114,1	130,7	113,8
Өндірілген өнім	104,5	126,9	115,4	129,5	114,4
Өндірістік сипаттағы қызметтер	100,2	106,9	102,6	148,2	108,4
Базалық индекс (мұнай мен металдар бағасының өзгеруін есепке алусыз)	102,4	116,7	109,2	139,5	111,2

Экономикалық қызмет түрлері бойынша

	пайызбен							
	2016 жылғы шілде							
	2016 жылғы маусымға		2015 жылғы шілдеге		2015 жылғы желтоқсанға		2010 жылғы желтоқсанға	
	өнеркәсіп өнімдеріне	сатып алынған өнімдерге	өнеркәсіп өнімдеріне	сатып алынған өнімдерге	өнеркәсіп өнімдеріне	сатып алынған өнімдерге	өнеркәсіп өнімдеріне	сатып алынған өнімдерге
Кен өндіру өнеркәсібі және карьерлерді қазу	106,4	100,9	123,5	105,2	116,1	101,3	117,3	160,8
Өңдеу өнеркәсібі	101,1	101,8	131,0	127,2	112,4	108,7	146,4	137,4
Электрмен жабдықтау, газ, бу беру және ауа баптау	100,2	101,1	108,9	108,6	106,0	104,2	173,1	169,4
Сүмен жабдықтау; кәріз жүйесі, қалдықтардың жиналуын және таратылуын бақылау	100,4	...	110,4	...	106,0	...	173,9	...

Энергия ресурстарының түрлері бойынша

	пайызбен				
	2016 жылғы шілде				
	2016 жылғы маусымға	2015 жылғы шілдеге	2015 жылғы желтоқсанға	2010 жылғы желтоқсанға	2016 жылғы қаңтар-шілде 2015 жылғы қаңтар-шілдеге
Энергия ресурстары, барлығы	106,0	121,2	114,9	121,1	106,6
Шикізаттық энергия ресурстары	106,6	122,0	116,5	115,2	106,2
Мұнай өнімдері	103,7	123,3	102,8	140,0	116,1
Электр энергиясы	100,0	107,5	105,7	177,7	107,6

5.3 Ауыл және орман шаруашылығындағы баға индексі

Ауыл шаруашылығы өніміне

	кезең соңына, өткен жылғы желтоқсанға пайызбен
2015 жыл	102,7
	өткен айға пайызбен
2015 жылғы шілде	99,2
2016 жылғы шілде	100,9

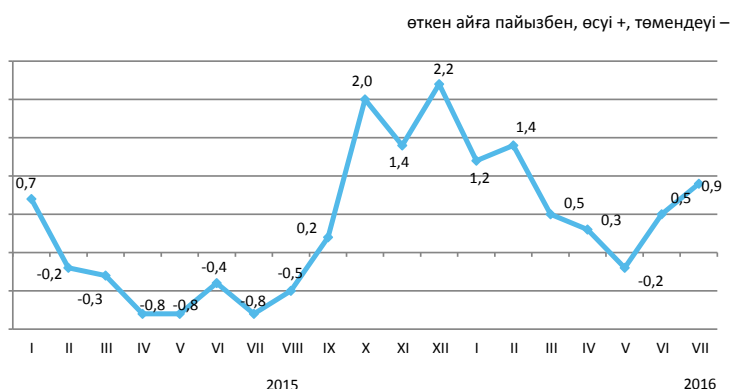

2016 жылғы шілдеде өткен аймен салыстырғанда баға қарақұмыққа 1,2%, бидай мен ақталмаған күрішке - 0,7%-дан, тарыға - 0,4% өсті.

Көкөніс өнімі 0,5% арзандады. Баға қиярға 13,3%, қызанаққа - 9,7%, басты пиязға - 0,1% төмендеді, ал асханалық сәбіз бен қырыққабатқа 2,9-дан, картопқа - 0,8%, асханалық қызылшаға - 0,3% өсті.

Құс еті 2,5%, ірі қара мал еті - 0,5% қымбаттады. Баға шикі сүтке 0,6% төмендеді, қойдың жүніне 11,9%, жұмыртқаға - 7,8% өсті.

	2016 жылғы шілде				пайызбен
	2016 жылғы маусымға	2015 жылғы желтоқсанға	2015 жылғы шілдеге	2010 жылғы желтоқсанға	2016 жылғы қаңтар-шілде 2015 жылғы қаңтар-шілдеге
Ауыл шаруашылығы өнімі	100,9	104,9	110,5	136,6	106,8
Өсімдік шаруашылығы өнімі	100,6	106,6	108,9	132,9	106,3
Мал шаруашылығы өнімі	101,4	102,2	112,9	133,1	107,4

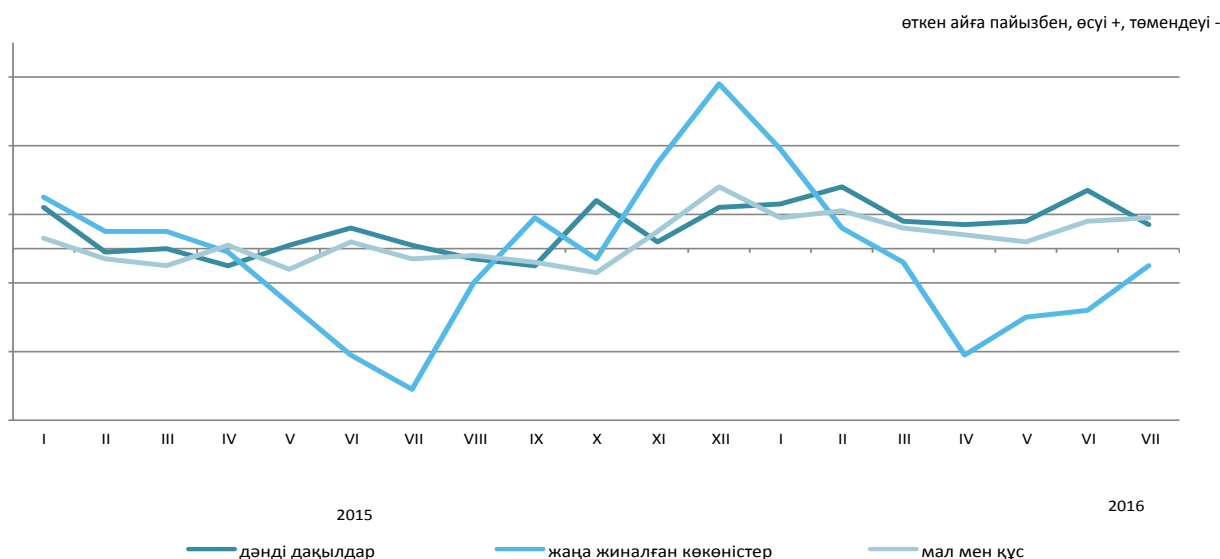

Ауыл шаруашылығы өнімдерінің түрлері бойынша

	2016 жылғы шілде				пайызбен
	2016 жылғы маусымға	2015 жылғы желтоқсанға	2015 жылғы шілдеге	2010 жылғы желтоқсанға	2016 жылғы қаңтар-шілде 2015 жылғы қаңтар-шілдеге
Бидай	100,7	109,1	111,1	132,7	107,7
Арпа	100,0	105,9	107,1	148,8	105,5
Сұлы	99,9	101,8	101,0	124,1	101,7
Қарақұмық	101,2	113,7	155,9	100,0	159,8
Картоп	100,8	97,1	93,7	92,8	90,5
Ірі қара мал	100,5	104,3	104,6	144,6	104,1
Жылқы	99,9	100,5	99,0	133,2	97,7
Қой	100,1	101,7	101,3	168,2	100,0
Шошқа	100,2	102,7	102,3	111,4	98,8
Құс	102,5	110,9	116,9	123,7	107,1
Шикі сүт	99,4	102,1	108,6	129,4	101,2
Жұмыртқа	107,8	87,2	159,5	94,7	136,1

5.4 Құрылыстағы баға индексі

кезең соңына, өткен жылғы желтоқсанға пайызбен	
22015 жыл.....	102,8
өткен айға пайызбен	
2015 жылғы шілде	99,7
2016 жылғы шілде	100,4

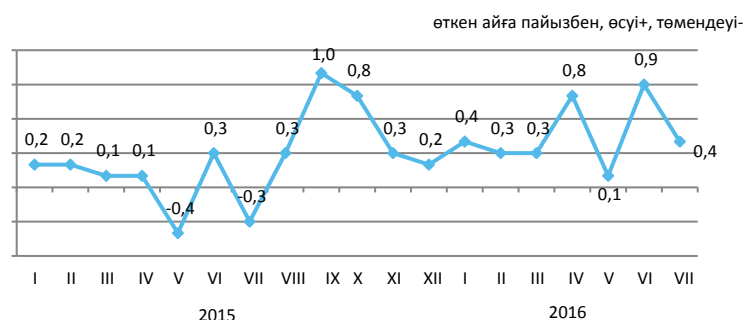

Ағымдағы жылғы шілдеде өткен аймен салыстырғанда құрылыс ұйымдарының табақты шыныны сатып алу бағасы 5,3%, әк және ғанышты – 1,5%, құрылыс құмын – 0,9%, ғаныш картонды – 0,7%, битумды – 0,1% өсті.

Бояулар мен эмальдар 1,2%, шағыл – 1,1%, ағаш материалдары – 0,4%, кірпіш пен құбырлар – 0,1%-дан арзандады.

	2016 жылғы шілде				пайызбен 2016 жылғы қаңтар-шілде 2015 жылғы қаңтар-шілдеге
	2016 жылғы маусымға	2015 жылғы желтоқсанға	2015 жылғы шілдеге	2010 жылғы желтоқсанға	
Құрылыс	100,4	103,3	105,9	126,2	104,2
Құрылыс-монтаж жұмыстары	100,4	103,3	106,1	127,8	104,5
Машиналар мен жабдықтар	100,0	102,4	104,5	119,9	102,1
Өзге де жұмыстар мен шығындар	100,6	103,4	105,7	128,0	105,3

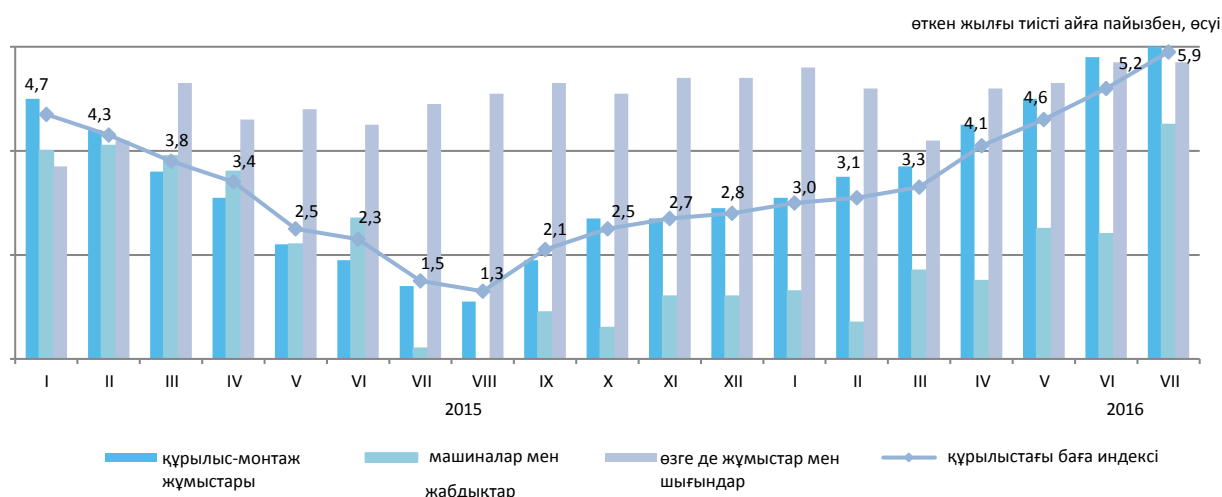

Сатып алынған құрылыс материалдары бағасының индексі

	2016 жылғы шілде				пайызбен 2016 жылғы қаңтар-шілде 2015 жылғы қаңтар-шілдеге
	2016 жылғы маусымға	2015 жылғы желтоқсанға	2015 жылғы шілдеге	2010 жылғы желтоқсанға	
Кен өндіру өнеркәсібінің өнімдері	99,8	100,9	100,2	112,3	100,3
Сүрек және сүректен жасалған бұйымдар	99,8	100,0	100,6	106,2	101,2
Бояулар, лактар және соған ұқсас жабындар	99,5	103,4	103,3	110,4	100,7
Қыш тақтайшалар және тақталар	100,0	104,1	110,3	120,3	110,1
Портландцемент	100,3	100,5	101,7	100,7	98,0
Құрылыстық мақсатқа арналған бетоннан жасалған бұйымдар	104,4	104,0	104,0	109,6	100,0
Бетондар мен ерітінділер	100,0	98,7	98,9	108,2	98,7
Негізгі қара металдар	100,2	104,7	107,3	105,5	102,7
Жиналмалы құрылыс металл конструкциялары	100,0	100,0	100,6	112,0	101,1

5.5 Тұрғын үй нарығындағы баға

Жаңа тұрғын үйлерді сату бағасының өзгеруі

кезең соңына, өткен жылғы желтоқсанға пайызбен

2015 жыл	115,8
өткен айға пайызбен	
2015 жылғы шілде	99,7
2016 жылғы шілде	100,0

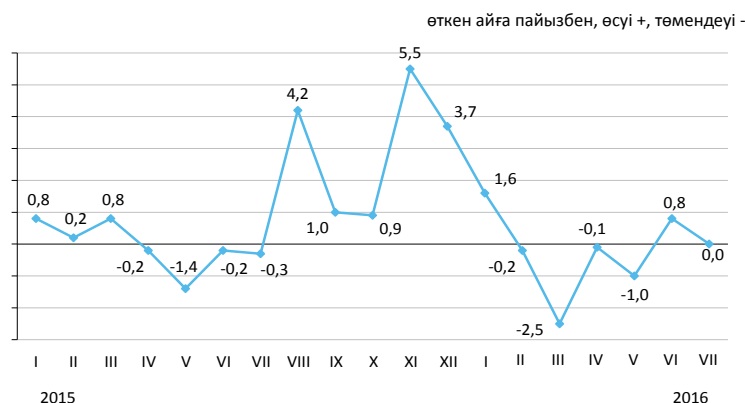

Абаттандырылған тұрғын үйлерді алып сату бағасының өзгеруі

кезең соңына, өткен жылғы желтоқсанға пайызбен

2015 жыл	109,1
өткен айға пайызбен	
2015 жылғы шілде	98,8
2016 жылғы шілде	99,9

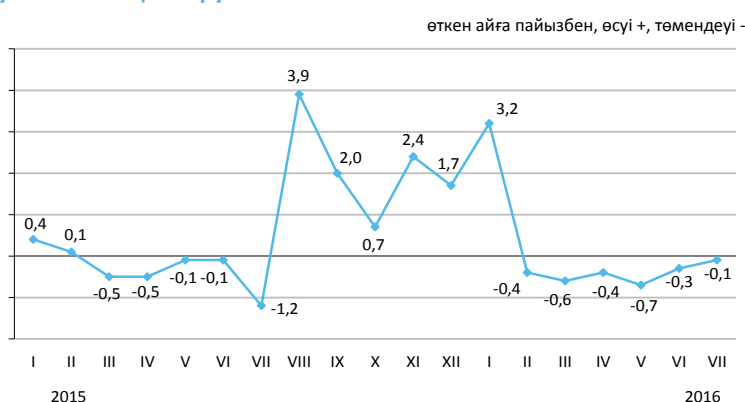

Абаттандырылған тұрғын үйді жалға алу төлемінің өзгеруі

кезең соңына, өткен жылғы желтоқсанға пайызбен

2015 жыл.....	103,5
өткен айға пайызбен	
2015 жылғы шілде.....	99,2
2016 жылғы шілде.....	100,0

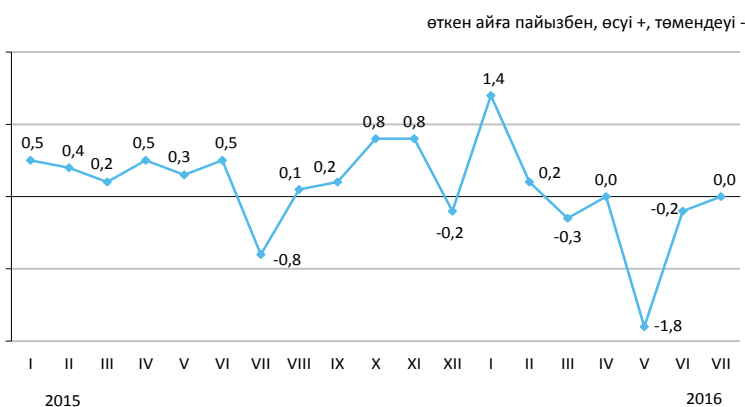

2016 жылғы шілдеде республика бойынша орта есеппен абаттандырылған тұрғын үйлерді алып сату бағалары 0,1% төмендеді. Жаңа тұрғын үйлерді сату бағалары және абаттандырылған тұрғын үйді жалға алу төлемі өзгеріссіз қалды.

пайызбен, өсуі +, төмендеуі -

	1 шаршы метрінің бағасы, теңге	2016 жылғы шілде				2016 жылғы қаңтар-шілде 2015 жылғы қаңтар-шілдеге
		2016 жылғы маусымға	2015 жылғы желтоқсанға	2015 жылғы шілдеге	2010 жылғы желтоқсанға	
Жаңа тұрғын үйлерді сату	252 744*	0,0	-1,5	14,4	67,3	14,2
Абаттандырылған тұрғын үйлерді алып сату	191 294	-0,1	0,7	11,9	79,3	11,4
Абаттандырылған тұрғын үйді жалға алу төлемі	1 272	0,0	-0,7	1,0	52,0	2,5

* Бастапқы, таза әрленген пәтерлердің жалпы ауданының бір шаршы метрінің бағасы.

5.6 Көтерме саудада сату бағасының индексі

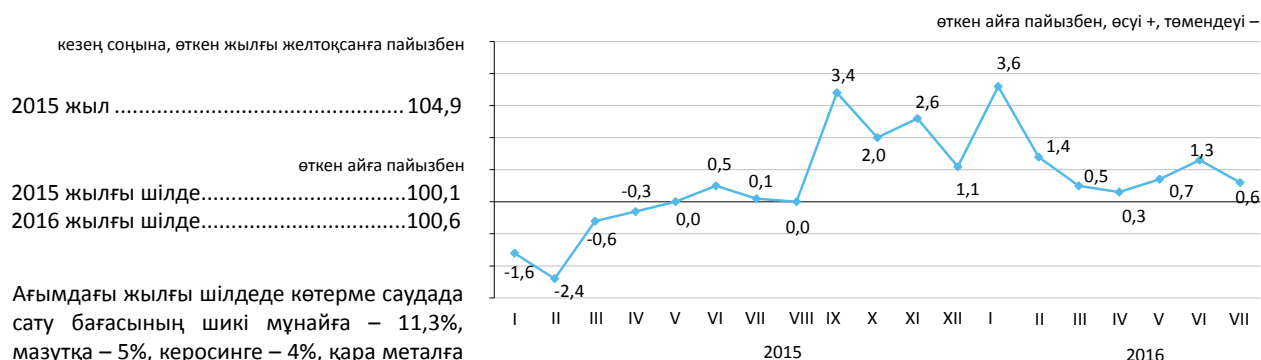

	2016 жылғы шілде				пайызбен
	2016 жылғы маусымға	2015 жылғы шілдеге	2015 жылғы желтоқсанға	2010 жылғы желтоқсанға	2016 жылғы қаңтар-шілде 2015 жылғы қаңтар-шілдеге
Тауарлар мен өнімдер - барлығы	100,6	118,8	108,5	144,1	116,0
Тұтыну тауарлары	100,5	118,8	108,7	150,6	117,8
Аралық тұтыну өнімі	100,8	116,4	108,5	134,2	109,2
Өндіріс құралдары	100,6	127,1	105,5	136,9	125,3

Түпкілікті мақсат бойынша жіктелген тауарлар

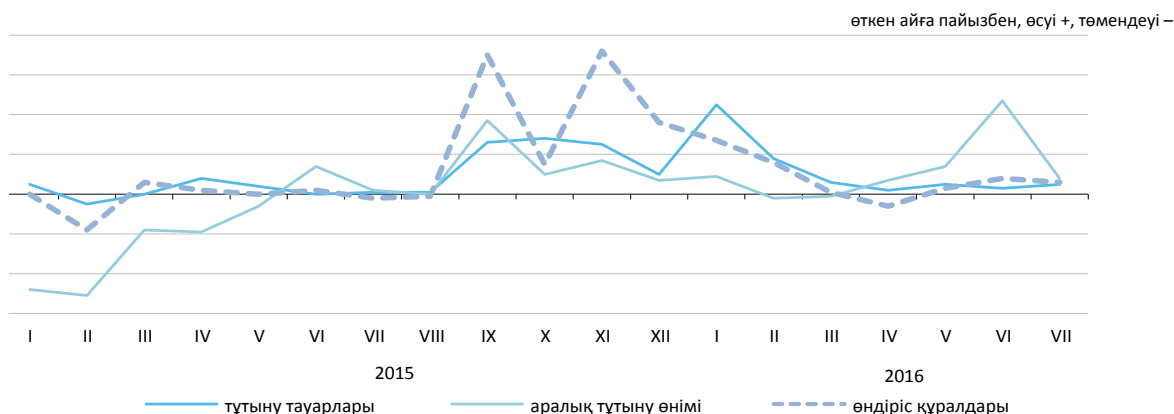

Негізгі топтар бойынша

	2016 жылғы шілде				пайызбен
	2016 жылғы маусымға	2015 жылғы шілдеге	2015 жылғы желтоқсанға	2010 жылғы желтоқсанға	2016 жылғы қаңтар-шілде 2015 жылғы қаңтар-шілдеге
Жаңа піскен жемістер мен көкөністер	103,4	129,4	118,7	149,7	118,6
Ет және ет өнімдері	100,3	112,7	106,1	148,9	106,6
Сүт өнімдері, жұмыртқа, май мен тоң май	101,1	115,0	106,8	136,0	111,1
Қант, шоколад, кондитерлік өнімдер	99,8	131,6	108,6	149,3	129,8
Кофе, шай, какао және дәмдеуіштер	100,1	121,2	107,8	144,9	120,0
Автомобильдерге арналған бөлшектер мен жабдықтар	100,1	111,7	103,2	140,8	114,0
Ыдыстар мен тазалағыш құралдар	100,5	114,5	105,8	140,9	111,4
Фармацевтикалық және медициналық тауарлар және дәрі-дәрмектер	100,5	123,7	111,1	167,1	124,2
Қатты, сұйық және газ тәрізді отын	101,0	114,8	108,4	128,3	105,8
Химиялық тауарлар	100,9	121,7	109,8	144,3	117,4
Шиналар	100,5	116,6	106,5	121,6	109,9

5.7 Заңды тұлғаларға көрсетілген жүк көлігі және почталық, курьерлік және байланыс қызметтеріне тарифтердің индексі

Жүк көлігі қызметтеріне

	кезең соңына, өткен жылғы желтоқсанға пайызбен
2015 жыл	125,9
	өткен айға пайызбен
2015 жылғы шілде	99,7
2016 жылғы шілде	101,3

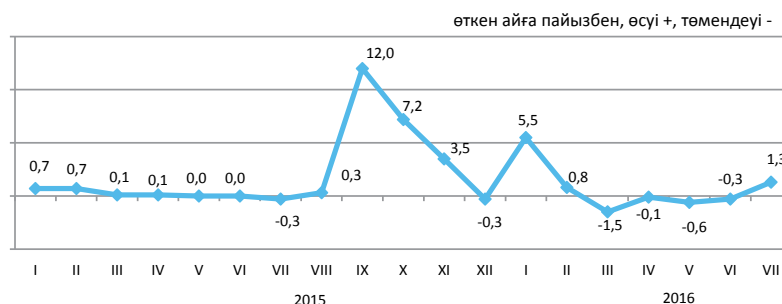

Жүк көлігінің түрлері бойынша

2016 жылғы шілдеде өткен аймен салыстырғанда құбыр көлігінің қызметтеріне тарифтер 1,5%, теміржол - 1,3% жоғарылады, әуе көлігі 1,1% төмендеді.

Автомобиль және ішкі су көліктерінің қызметтеріне тарифтер өзгеріссіз қалды.

	2016 жылғы шілде			
	2016 жылғы маусымға	2015 жылғы желтоқсанға	2015 жылғы шілдеге	2010 жылғы желтоқсанға
Жүк көлігі	101,3	105,1	130,6	207,9
Автомобиль	100,0	100,7	100,8	112,7
Теміржол	101,3	104,3	124,5	189,0
Әуе	98,9	122,3	122,3	127,7
Құбыр	101,5	106,5	141,2	238,4
Ішкі су	100,0	100,0	100,0	123,4

Почталық және курьерлік қызметтерге

	кезең соңына, өткен жылғы желтоқсанға пайызбен
2015 жыл	112,0
	өткен айға пайызбен
2015 жылғы шілде.....	111,2
2016 жылғы шілде.....	100,0

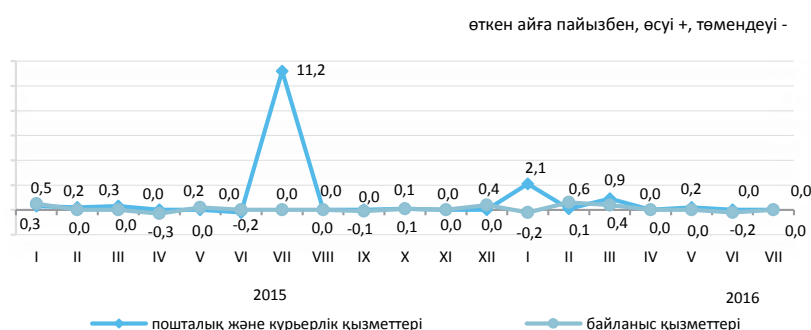

Байланыс қызметтеріне

	кезең соңына, өткен жылғы желтоқсанға пайызбен
2015 жыл.....	100,7
	өткен айға пайызбен
2015 жылғы шілде.....	100,0
2016 жылғы шілде	100,0

Почталық, курьерлік және байланыс қызметтерінің түрлері бойынша

	2016 жылғы шілде			
	2016 жылғы маусымға	2015 жылғы желтоқсанға	2015 жылғы шілдеге	2010 жылғы желтоқсанға
Почталық және курьерлік қызметтері	100,0	103,5	103,6	140,2
Почталық қызметтері	100,0	105,1	105,1	212,1
Курьерлік қызметтері	100,0	102,5	102,7	100,6
Байланыс қызметтері	100,0	100,6	100,9	78,4
Жергілікті телефон байланысы	100,0	100,1	100,1	97,8
Қалааралық телефон байланысы	100,0	102,3	105,0	103,1
Сымды желілер арқылы Интернетке қатынауды ұсыну бойынша қызметтері	100,0	100,8	100,7	54,9
Жедел әрекетті байланыс қызметтері	100,0	98,8	98,8	92,1
Сымсыз желілер арқылы Интернетке қатынауды ұсыну бойынша қызметтер	100,0	99,8	99,0	79,8
Өзге де телекоммуникациялық қызметтер	100,0	100,7	100,3	85,0

5.8 Сыртқы сауда бағасының индексі*

Экспорттық жеткізілімдер

кезең соңына, өткен жылғы желтоқсанға пайызбен	
2015 жыл	73,5
өткен айға пайызбен	
2015 жылғы маусым	99,5
2016 жылғы маусым	105,4

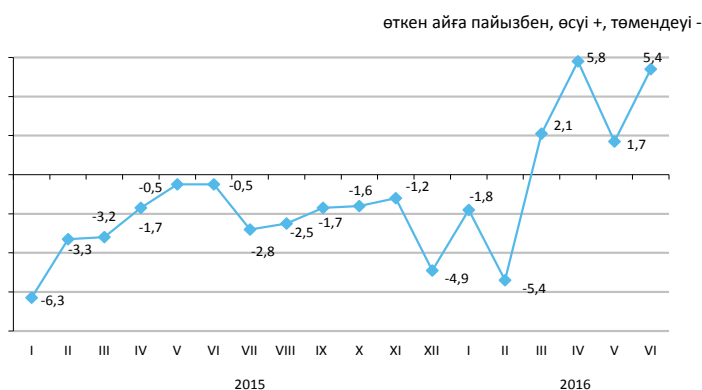

Импорттық түсімдер

кезең соңына, өткен жылғы желтоқсанға пайызбен	
2015 жыл	89,0
өткен айға пайызбен	
2015 жылғы маусым	98,9
2016 жылғы маусым	100,1

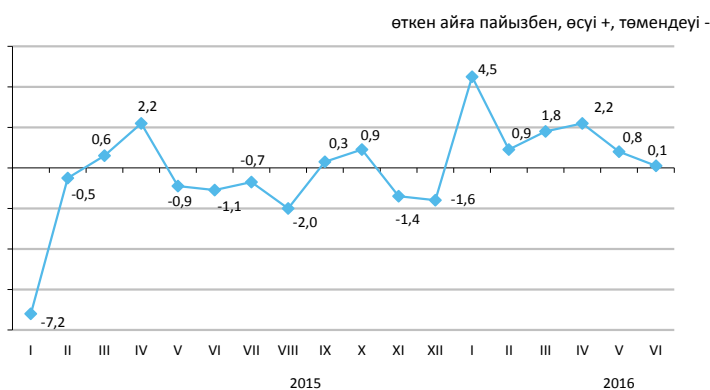

Ағымдағы жылғы маусымда экспорттық жеткізілімдер бағасының мұнайға – 11,3%, қара металдарға – 7,4%, бидайға – 7,2%, мырышқа 3,8% жоғарылауы, олардың мысқа – 6,2%, көмірге 3,9% төмендеуі тіркелді. Импортталатын өнімдерден сүрек – 3%, құс еті 1,4%-ға қымбаттады, жемістер мен жаңғақтар – 1,3%, сүт өнімдері – 0,4%, балық 0,3% арзандады.

	2016 жылғы маусым			2016 жылғы қаңтар-маусым 2015 жылғы қаңтар-маусымға
	2016 жылғы мамырға	2015 жылғы маусымға	2015 жылғы желтоқсанға	
Экспорт - барлығы	105,4	98,9	107,6	88,1
Шикізат	107,7	94,6	106,2	81,0
Жартылай дайын өнімдер	100,5	107,7	111,9	103,2
Дайын өнімдер	99,6	83,7	107,5	88,7
Импорт - барлығы	100,1	112,8	110,6	109,5
Шикізат	91,1	109,3	101,3	114,7
Жартылай дайын өнімдер	100,8	106,6	105,4	103,7
Дайын өнімдер	100,7	114,1	112,4	110,1

Өнімдердің топтары бойынша

	Экспорттық жеткізілімдер			Импорттық түсімдер		
	2016 жылғы маусым			2016 жылғы маусым		
	2016 жылғы мамырға	2015 жылғы маусымға	2015 жылғы желтоқсанға	2016 жылғы мамырға	2015 жылғы маусымға	2015 жылғы желтоқсанға
Сүт өнімдері, құс жұмыртқасы	100,9	93,2	105,3	99,6	97,0	103,1
Дәнді дақылдар	105,9	95,5	122,9	100,3	85,0	102,0
Қант және қанттан жасалған кондитерлік өнімдер	100,8	88,9	100,9	102,6	111,8	106,2
Алкоһольді ішімдіктер және алкоһольсіз сусындар	96,6	103,2	112,5	99,0	103,0	106,6
Минералды өнімдер	108,2	85,1	94,3	100,2	96,0	103,8
Қара және түсті металдар	99,4	151,6	159,7	99,9	110,4	127,9
Химия өнеркәсібі өнімдері	107,7	94,1	105,2	94,4	93,8	97,0
Пластмасса және одан жасалған бұйымдар	102,0	106,4	116,5	101,4	110,5	109,3
Тоқыма және тоқыма бұйымдар	98,4	114,6	108,6	100,2	113,6	111,3
	99,1	110,7	106,5	100,5	115,6	113,1
	102,9	130,3	126,0	100,1	131,1	116,1

* 2016 жылғы қаңтардан бастап экспорттық жеткізілімдер, импорттық түсімдер бағасының индексі теңгемен (өткен жылдары АҚШ долларымен) көрсетілген сыртқы сауда мәмілері бағасының өзгерісін сипаттайды.

5.9 Коммерциялық жылжымайтын мүлікті жалға беру бағасының индексі

кезең соңына,
өткен жылғы желтоқсанға пайызбен

2015 жыл..... 102,1

өткен айға пайызбен

2015 жылғы шілде..... 100,3

2016 жылғы шілде..... 100,0

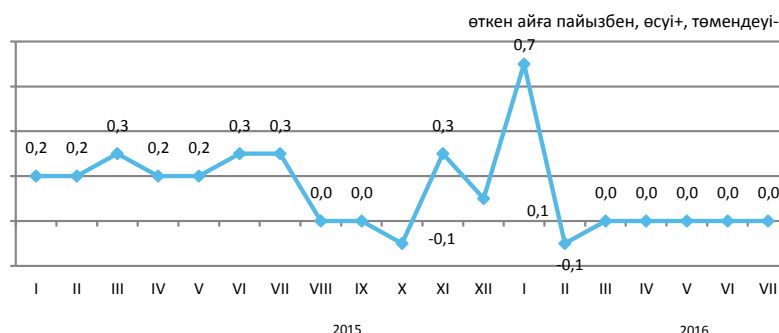

2016 жылғы шілдеде өткен аймен салыстырғанда өндірістік жайларды жалға беру бағасы 0,5%, мейрамханалар және қоғамдық тамақтандыру пункттерін – 0,2%, басқа да коммерциялық жылжымайтын мүлік түрлерін – 0,1% өсті.

Әкімшілік – кеңсеге арналған жайларды, сауда жайларын, тұрмыстық қызмет көрсететін пункттер, сервистерді, қойма жайларын, паркінгтерді жалға беру бағасының индекстері 100%-дан құрады.

	2016 жылғы шілде				пайызбен
	2016 жылғы маусымға	2015 жылғы шілдеге	2015 жылғы желтоқсанға	2010 жылғы желтоқсанға	2016 жылғы қаңтар-шілде 2015 жылғы қаңтар-шілдеге
Коммерциялық жылжымайтын мүлікті жалға беру	100,0	101,1	100,8	116,7	101,8
Әкімшілік-кеңсеге арналған жайлар	100,0	101,9	101,0	113,8	102,4
Сауда жайлары	100,0	100,5	100,7	118,3	101,5
Мейрамханалар және қоғамдық тамақтандыру пункттері	100,2	101,8	100,5	114,0	103,0
Тұрмыстық қызмет көрсететін пункттер, сервистер	100,0	99,8	99,9	125,5	100,5
Қойма жайлары	100,0	100,8	100,7	115,7	101,1
Өндірістік жайлар	100,5	104,0	102,1	123,9	103,0
Паркінгтер	100,0	100,6	100,4	106,3	100,6
Коммерциялық жылжымайтын мүліктің өзге де түрлері	100,1	102,6	101,7	114,8	104,0

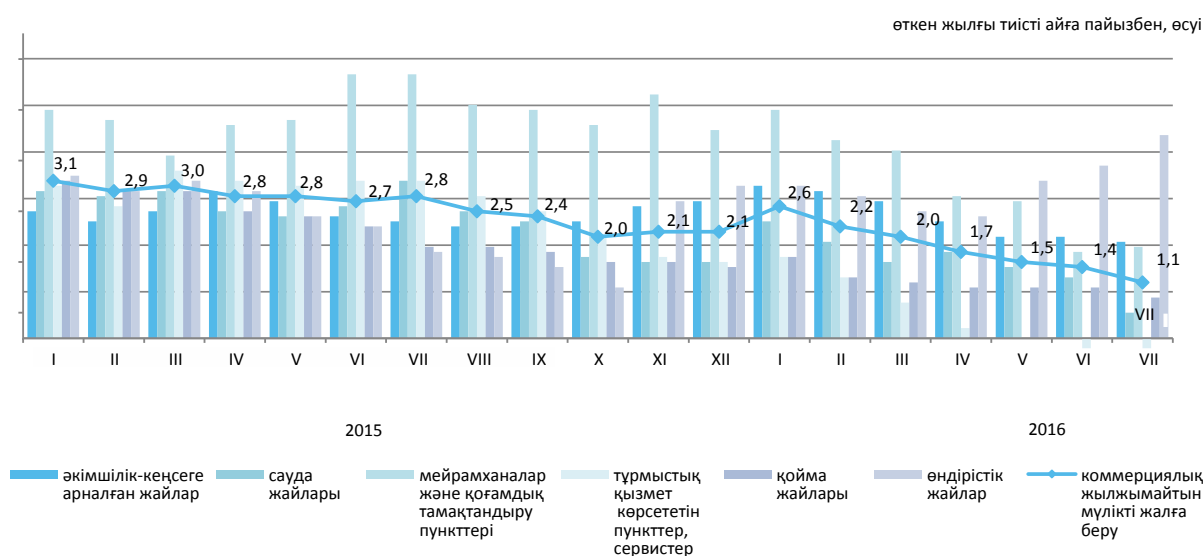

6. Ұлттық экономика

6.1 Қысқа мерзімді экономикалық индикатор

өткен жылғы тиісті айға пайызбен		
	2015	2016
Қаңтар	101,1	98,5
Ақпан	102,7	100,3
Наурыз	102,2	99,1
Сәуір	101,4	98,3
Мамыр	102,8	98,2
Маусым	102,4	100,3
Шілде	100,4	100,6
Тамыз	96,6	
Қыркүйек	99,7	
Қазан	98,0	
Қараша	100,1	
Желтоқсан	100,2	

өткен жылғы тиісті айға пайызбен

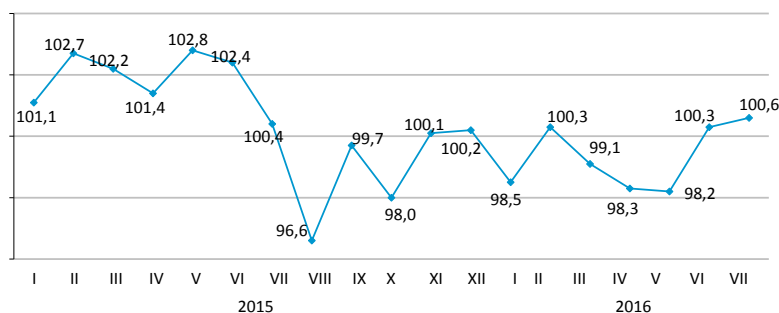

өткен жылғы тиісті кезеңге пайызбен		
	2015	2016
Қаңтар	101,1	98,5
Қаңтар-ақпан	101,9	99,5
Қаңтар-наурыз	102,0	99,4
Қаңтар-сәуір	101,7	99,1
Қаңтар-мамыр	102,0	99,0
Қаңтар-маусым	102,0	99,3
Қаңтар-шілде	101,7	99,5
Қаңтар-тамыз	101,0	
Қаңтар-қыркүйек	100,8	
Қаңтар-қазан	100,5	
Қаңтар-қараша	100,4	
Қаңтар-желтоқсан	100,4	

өткен жылғы тиісті кезеңге пайызбен

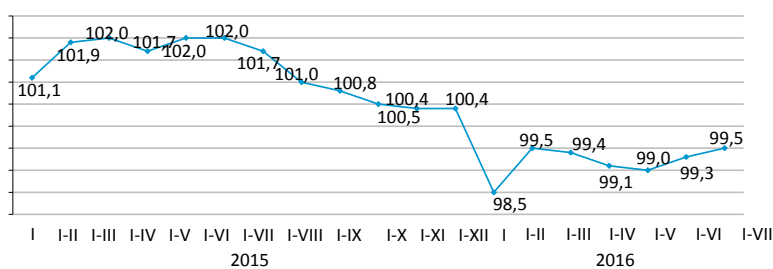

Қысқа мерзімді экономикалық индикатор – экономиканың даму тенденцияларын сипаттайтын көрсеткіш. Оны есептеу жедел есептеуді қамтамасыз ету мақсатында жүзеге асырылады және ауыл шаруашылығы, өнеркәсіп, құрылыс, сауда, көлік және байланыс сияқты негізгі салалар бойынша шығарылым индекстерінің өзгеруіне негізделеді. Аталған салалардың ЖІӨ көлеміндегі үлесі 60%-дан аса құрайды.

6.2 Жалпы ішкі өнім

нақты көлем индексі, өткен жылғы тиісті кезеңге пайызбен

2007 жылғы I тоқсан.....	110,6
2008 жылғы I тоқсан.....	106,1
2009 жылғы I тоқсан.....	97,8
2010 жылғы I тоқсан.....	107,1
2011 жылғы I тоқсан.....	106,6
2012 жылғы I тоқсан.....	105,5
2013 жылғы I тоқсан.....	104,6
2014 жылғы I тоқсан.....	103,6
2015 жылғы I тоқсан.....	102,3
2016 жылғы I тоқсан.....	99,9

өткен жылғы тиісті кезеңге пайызбен

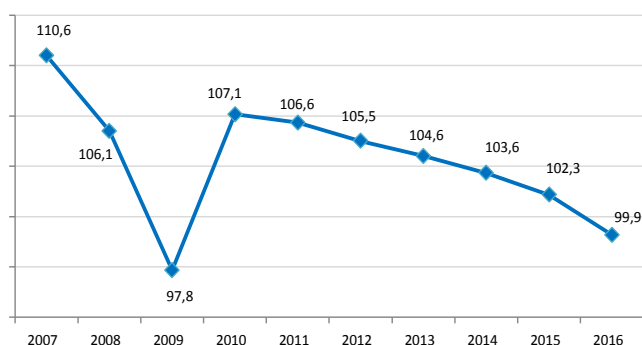

Тауарлар мен қызметтер өндірісі

Есептік деректер бойынша 2016 жылғы I тоқсанда ЖІӨ-нің құрылымында тауарлар өндірісі 34,4%, қызметтер өндірісі 59,2% құрады. ЖІӨ-нің өндірісінде негізгі үлесті – 28,9% өнеркәсіп және 15% - көтерме және бөлшек сауда; автомобильдерді және мотоциклдерді жөндеу алып отыр.

өткен жылғы тиісті кезеңге пайызбен

	2016 жылғы I тоқсан		
	жалпы қосылған құн, млн. теңге	нақты көлем индексі	дефлятор
Тауарлар өндірісі	3 190 338,8	100,1	108,1
Қызметтер өндірісі	5 518 327,1	99,5	112,7

Экономикалық қызмет түрлері бойынша ЖІӨ

өткен жылғы тиісті кезеңге пайызбен

	Жалпы қосылған құн, млн. теңге	Нақты көлем индексі	Дефлятор	ЖІӨ құрылымы, қорытындыға пайызбен
			2016 жылғы I тоқсан	
Жалпы ішкі өнім	9 309 090,9	99,9	112,7	100,0
Ауыл, орман және балық шаруашылығы	193 406,6	102,6	105,0	2,1
Өнеркәсіп	2 675 935,8	99,3	109,0	28,9
Құрылыс	320 996,4	106,0	103,0	3,4
Көтерме және бөлшек сауда; автомобильдерді және мотоциклдерді жөндеу	1 399 703,7	93,9	113,0	15,0
Көлік және қоймалау	817 053,9	104,0	108,6	8,8
Тұру және тамақтану бойынша қызметтер	104 044,3	99,7	112,0	1,1
Ақпарат және байланыс	167 322,6	96,4	105,1	1,8
Қаржы және сақтандыру қызметі	385 184,2	100,8	141,7	4,1
Жылжымайтын мүлікпен жасалатын операциялар	782 689,8	101,5	108,6	8,4
Кәсіби, ғылыми және техникалық қызмет	564 312,3	100,2	112,2	6,0
Әкімшілік және қосалқы қызмет көрсету саласындағы қызмет	215 734,4	102,3	110,2	2,3
Мемлекеттік басқару және қорғаныс; міндетті әлеуметтік қамтамасыз ету	223 889,7	102,6	115,4	2,4
Білім беру	340 589,3	102,5	104,0	3,7
Денсаулық сақтау және әлеуметтік қызметтер	223 193,3	101,3	122,6	2,4
Өнер, ойын-сауық және демалыс	64 622,2	101,2	108,0	0,7
Өзге де қызметтер түрлерін ұсыну	222 686,0	100,5	116,2	2,4
Үй қызметшісін жалдайтын және өзі тұтыну үшін тауарлар мен қызметтер өндіретін үй шаруашылықтары қызметі	7 301,4	90,0	115,1	0,1
Жалпы қосылған құн	8 708 665,9	99,8	111,0	93,6
Өнімдерге салынатын салықтар	600 425,0	103,8	144,1	6,4

Табыстар әдісімен есептелген жалпы ішкі өнім

млрд. теңге

2013 жылғы қаңтар-наурыз.....7 209,7
 2013 жылғы қаңтар-маусым.....15 055,2
 2013 жылғы қаңтар-қыркүйек.....24 559,6
 2013 жыл.....35 999,0

2014 жылғы қаңтар-наурыз.....8 127,3
 2014 жылғы қаңтар-маусым.....17 030,6
 2014 жылғы қаңтар-қыркүйек.....27 818,3
 2014 жыл.....39 675,8

2015 жылғы қаңтар-наурыз.....8 248,0
 2015 жылғы қаңтар-маусым.....17 092,1
 2015 жылғы қаңтар-қыркүйек.....27 819,3
 2015 жыл.....40 884,1

Есепті деректер бойынша 2015 жылғы табыстардың құралы құрылымында тауарлар өндірісі мен қызметтер өндірісіндегі еңбекақы төлеу үлесі тиісінше, 31,5% және 35,4% құрады, өндіріске салынатын басқа да салықтар үлесі тауарлар өндірісінде 2,3%, қызметтер өндірісінде 0,6% құрады, сәйкесінше жалпы пайда/жалпы аралас табыс үлесі 66,2% және 64% құрады.

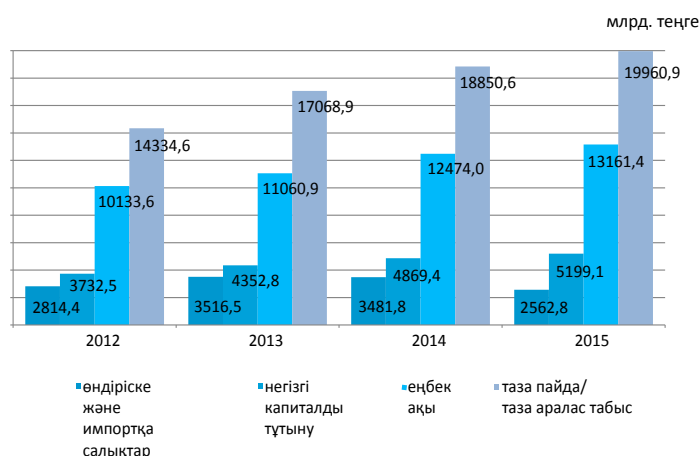

	қорытындыға пайызбен	
	2014	2015
Жалпы ішкі өнім	100,0	100,0
Еңбекақы	31,4	32,2
Өндіріске және импортқа салынатын таза салықтар	8,8	6,3
өндіріске салынатын басқа да салықтар	1,2	1,1
Жалпы пайда/жалпы аралас табыс	59,8	61,5

2015 жылғы экономикалық қызмет түрлері бойынша бастапқы табыстардың салалық құрылымы

пайызбен

	Жалпы қосылған құн	Оның ішінде		
		еңбекақы	өндіріске басқа да салықтар	жалпы пайда/жалпы аралас табыс
Ауыл, орман және балық шаруашылығы	100,0	24,9	0,1	75,0
Өнеркәсіп	100,0	29,3	3,1	67,6
Кен өндіру өнеркәсібі және карьерлерді қазу	100,0	22,9	4,8	72,3
Өңдеу өнеркәсібі	100,0	32,7	1,3	66,0
Электрмен жабдықтау, газ, бу беру және ауа баптау	100,0	51,3	1,9	46,8
Сумен жабдықтау; кәріз жүйесі, қалдықтардың жиналуын және таратылуын бақылау	100,0	61,3	2,0	36,7
Құрылыс	100,0	45,8	0,4	53,8
Көтерме және бөлшек сауда; автомобильдерді және мотоциклдерді жөндеу	100,0	35,8	0,3	63,9
Көлік және қоймалау	100,0	27,0	1,1	71,9
Тұру және тамақтану бойынша қызметтер	100,0	37,2	0,4	62,4
Ақпарат және байланыс	100,0	40,2	1,1	58,7
Қаржы және сақтандыру қызметі	100,0	35,5	1,2	63,3
Жылжымайтын мүлікпен жасалатын операциялар	100,0	6,5	0,5	93,0
Кәсіби, ғылыми және техникалық қызмет	100,0	50,3	0,7	49,0
Әкімшілік және қосалқы қызмет көрсету саласындағы қызмет	100,0	49,0	0,7	50,3
Мемлекеттік басқару және қорғаныс; міндетті әлеуметтік қамтамасыз ету	100,0	66,0	0,1	33,9
Білім беру	100,0	76,7	0,1	23,2
Денсаулық сақтау және әлеуметтік қызметтер	100,0	64,2	0,2	35,6
Өнер, ойын-сауық және демалыс	100,0	59,1	0,2	40,7
Өзге де қызметтер түрлерін ұсыну	100,0	23,7	0,1	76,2
Үй қызметшісін жалдайтын және өзі тұтыну үшін тауарлар мен қызметтер өндіретін үй шаруашылықтары қызметі	100,0	46,2	0,1	53,7
Салалар бойынша жиыны	100,0	33,9	1,2	64,9

Түпкілікті тұтыну әдісімен есептелген жалпы ішкі өнім

Түпкілікті тұтынуға шығыстар,
өткен жылғы тиісті кезеңге пайызбен

2015 жылғы қаңтар-наурыз.....104,1
2015 жылғы қаңтар-маусым.....101,5
2015 жылғы қаңтар-қыркүйек.....102,8
2015 жылғы қаңтар-желтоқсан.....101,4
2016 жылғы қаңтар-наурыз.....101,7

өткен жылғы тиісті кезеңге пайызбен

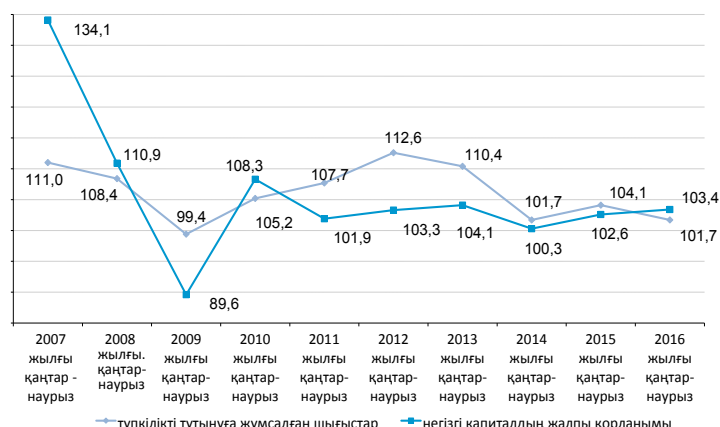

2016 жылғы қаңтар-наурыздағы түпкілікті тұтыну әдісімен есептелген жалпы ішкі өнім 9025871,9 млн. теңгені құрады. Өткен жылғы тиісті кезеңмен салыстырғанда нақты есептеуде түпкілікті тұтыну шығыстарының компоненттері бойынша өсім байқалады: үй шаруашылықтары – 1,4%, мемлекеттік басқару – 2,5%, үй шаруашылықтарына қызмет көрсететін коммерциялық емес ұйымдар – 4,2% өсті.

өткен жылғы тиісті кезеңге пайызбен

	ЖІӨ компоненттері, млн. теңге	Нақты көлем индексі	Дефлятор
Түпкілікті тұтынуға шығыстар	6 153 992,0	101,7	117,9
Жалпы қорланым	2 243 709,0	101,7	104,7
Тауарлар мен қызмет көрсету экспорты	3 578 443,6	90,8	155,4
Тауарлар мен қызмет көрсету импорты	2 950 272,7	95,5	159,8

2016 жылғы қаңтар-наурыздағы түпкілікті тұтыну әдісімен есептелген ЖІӨ

өткен жылғы тиісті кезеңге пайызбен

	ЖІӨ компоненттері, млн. теңге	Нақты көлем индексі	Дефлятор	ЖІӨ құрылымы, қорытындыға пайызбен
Түпкілікті тұтынуға шығыстар	6 153 992,0	101,7	117,9	68,2
үй шаруашылықтары	4 695 098,9	101,4	116,0	52,0
мемлекеттік басқару	1 352 304,0	102,5	126,1	15,0
жеке тауарлар мен қызмет көрсетулер	692 364,2	103,4	120,0	7,7
ұжымдық қызмет көрсетулер	659 939,8	101,6	133,1	7,3
үй шаруашылықтарына қызмет көрсететін коммерциялық емес ұйымдар	106 589,1	104,2	107,8	1,2
Жалпы қорланым	2 243 709,0	101,7	104,7	24,9
негізгі капиталдың жалпы қорланымы	1 858 148,5	103,4	104,2	20,6
материалдық айналым құрал-жабдықтары қорларының өзгеруі	385 560,5		107,4	4,3
Таза экспорт	628 170,9			6,9
тауарлар мен қызмет көрсету экспорты	3 578 443,6	90,8	155,4	39,6
тауарлар мен қызмет көрсету импорты	2 950 272,7	95,5	159,8	32,7
Түпкілікті тұтыну әдісімен есептелген жалпы ішкі өнім	9 025 871,9	99,7	115,4	100,0
Статистикалық алшақтық	283 219,0			
Өндіріс әдісімен есептелген жалпы ішкі өнім	9 309 090,9	99,9	112,7	-

6.3 Төлем балансы

Төлем балансының ағымдағы операциялар шоты бойынша сальдо

млн. АҚШ доллары

2015 жылғы I тоқсан.....-125,3
2016 жылғы I тоқсан.....-1 020,9

2016 жылғы I тоқсанда төлем балансының ағымдағы операциялар шоты бойынша теріс сальдо -1020,9 млн. АҚШ доллары мөлшерінде қалыптасты (2015 жылғы I тоқсанда нәтиже теріс мәнді болып, -125,3 млн. АҚШ долларын құрады).

талдамалы ұсыным, млрд. АҚШ доллары

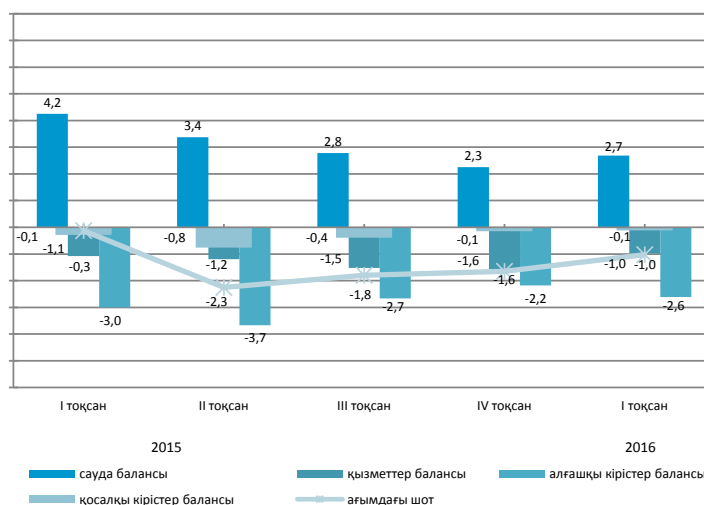

стандарттық ұсыным, млн. АҚШ доллары

	2015				2016
	I тоқсан	II тоқсан	III тоқсан	IV тоқсан	I тоқсан
Ағымдағы шот	-125,3	-2 251,7	-1 799,0	-1 647,2	-1 020,9
Капиталмен жасалатын операциялар шоты	-3,6	44,3	3,6	87,3	5,7
Қаржы операцияларының шоты	-2 064,3	-2 256,4	-4 120,6	-2 933,0	-2 553,3
Нетто қателіктер мен есепке алынбағандар	-1 935,5	-49,0	-2 325,1	-1 373,2	-1 538,1

Қаржылық операциялар есебі

2015 жылғы I тоқсанда тікелей инвестициялармен жасалған операциялар бойынша сальдо -2615,8 млн. доллар (2015 жылғы I тоқсанда -1437,6 млн. доллар) құрады. Есепті кезеңде қаржылық активтерді таза алу 122 млн. долларды құрады, ал міндеттемелердің таза қабылдануы 2737,8 млн. долларды құрады.

2016 жылғы I тоқсанда портфельдік инвестициялармен жасалған операциялар нәтижесі 2212,9 млн. долларды (2015 жылғы I тоқсанда -797,6 млн. доллар болды) құрады.

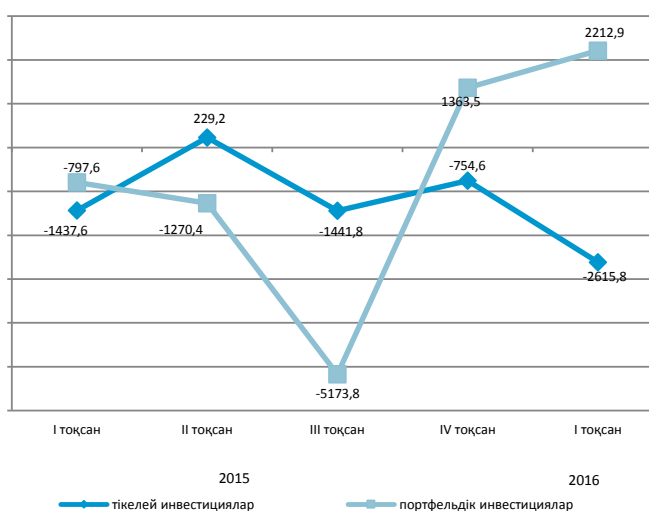

6.4 Негізгі капиталға салынған инвестициялар

өткен жылғы тиісті кезеңге пайызбен	
2015 жылғы қаңтар-шілде	104,0
2015 жыл	103,7
2016 жылғы қаңтар-шілде.....	106,3

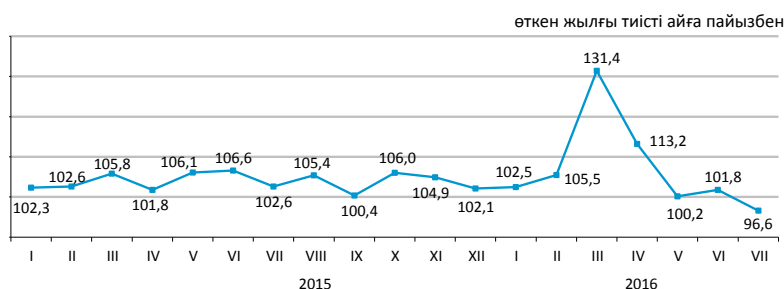

Қаржыландыру көздері бойынша

2016 жылғы қаңтар-шілдеде шаруашылық жүргізуші субъектілердің меншікті қаражаттары инвестициялардың басым көздері болып қалуда, олардың көлемі 2244,1 млрд. теңгені құрады.

	2016 жылғы қаңтар-шілде	
	млн. теңге	үлес салмағы, пайызбен
Негізгі капиталға салынған инвестициялар	3 677 718	100,0
соның ішінде келесі қаражаттар есебінен:		
мемлекеттік бюджет	465 548	12,7
меншікті	2 244 109	61,0
банктердің кредиттері	235 632	6,4
одан шетелдік банктердің кредиттері	58 491	1,6
басқа да қарыз	732 429	19,9
одан резидент еместердің қарыз		
қаражаттары	606 251	16,5

Технологиялық құрылым бойынша

2016 жылғы қаңтар-шілдеде 2015 жылғы тиісті кезеңмен салыстырғанда ғимараттар мен имараттарды салу және күрделі жөндеу жұмыстарына бағытталған инвестициялық салымдардың 13,2% ұлғаюы байқалады.

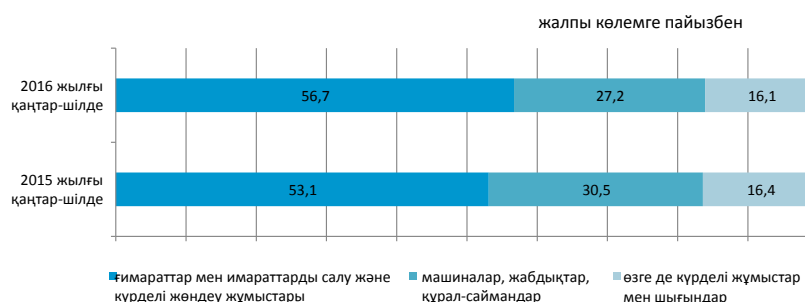

Пайдалану бағыттары бойынша

2016 жылғы қаңтар-шілдеде негізгі капиталға салынған инвестициялардың едәуір үлесі кен өндіру өнеркәсібі және карьерлерді қазу (37,7%), көлік және қоймалауға (13,8%), жылжымайтын мүлікпен жасалатын операциялар (12,9%) келеді.



Кәсіпорындардың мөлшерлілігі бойынша

Ірі кәсіпорындардың инвестициялық салымдарының көлемі 2016 жылғы қаңтар-шілдеде 1 994,8 млрд. теңгені құрады.

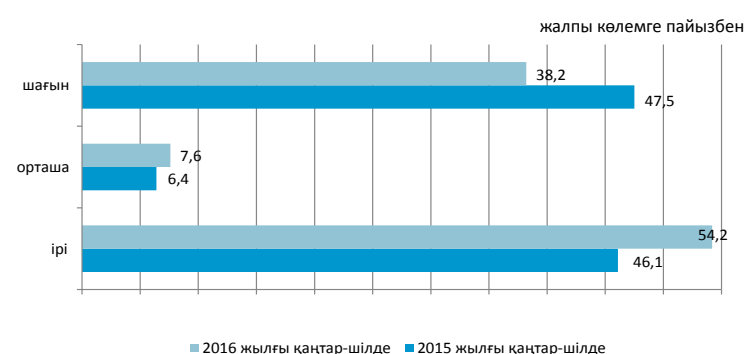

6.5 Отын-энергетикалық ресурстар (ОЭР)

Ресурстар

2016 жылғы қаңтар-маусымда республиканың экономикалық айналымына тартылған отынның негізгі табиғи түрлерінің (мұнай, газ конденсатын қоса, табиғи газ бен тас көмір және лигнит) жалпы ресурстары 87,2 млн. тонна шартты отынды құрады.

	Табиғи ресурстардың жалпы көлеміндегі үлес салмағы	2016 жылғы қаңтар-маусым 2015 жылғы қаңтар-маусымға		
		ресурстар	өндіріс	импорт
Тас көмір	31,2	72,8	93,3	120,9
Шикі мұнай	46,7	97,0	97,6	2,0
Табиғи газ	13,9	103,8	105,1	93,1
Газ конденсаты	8,2	89,9	90,1	17,5

пайызбен

ресурстардың жалпы көлеміне пайызбен



Мұнай өнімдерінің ресурстары негізінен отандық өндіріс (73,3–97,6% ресурстардың жалпы көлемінен) есебінен қалыптасты. Мұнай өнімдеріне сұраныс олардың импортымен ішінара толықтырылған. 2016 жылғы қаңтар-маусымда 2015 жылғы тиісті кезеңмен салыстырғанда ресурстар құрылымында моторлық бензиннің (8,6%), газойльдердің (1,3%), мазуттың (0,1%) импорт үлесінің төмендеуі байқалды.

пайызбен				
	2016 жылғы қаңтар-маусым 2015 жылғы қаңтар-маусымға	Ресурстардың жалпы көлеміне		
		ресурстар	өндіріс	импорт
Моторлық бензині	100,3	73,3	26,7	-
Газойли	109,0	97,4	2,6	1,1
Мазут	69,9	97,6	-	100,0
Сұйытылған пропан және бутан	98,4	95,7	-	93,8

пайызбен

Шикі мұнай экспортының көлемі

өткен жылғы тиісті кезеңге пайызбен

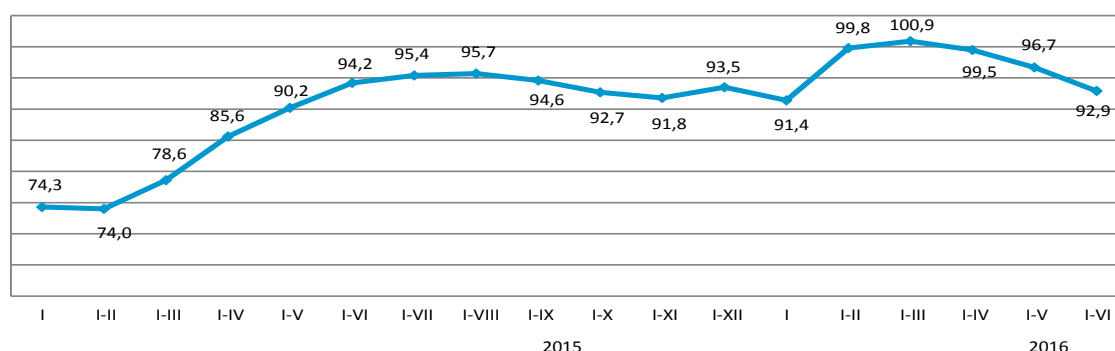

6.6 Кәсіпорындар статистикасы

Заңды тұлғалар саны

	2016 жылғы 1 шілдедегі жағдай бойынша	2016 жылғы 1 тамыздағы жағдай бойынша
Тіркелгендер	372 244	373 950
Жұмыс істейтіндер	231 704	233 469

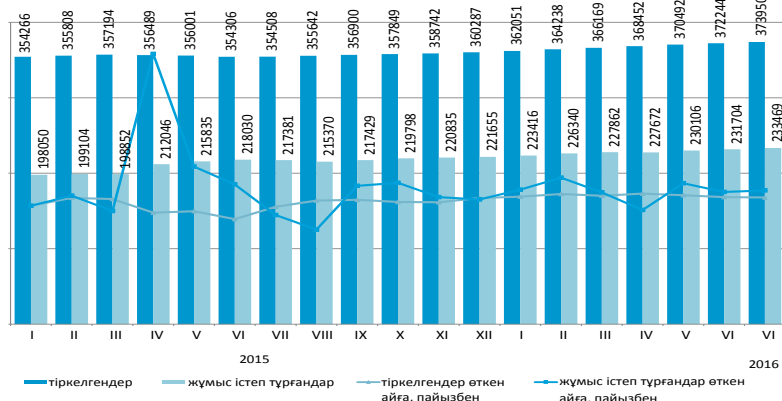

Қызмет түрлері және белсенділігі бойынша заңды тұлғалар

2016 жылғы шілдені маусым айымен салыстырғанда заңды тұлғалар санының аздаған артуы байқалады.

Жыл басынан бастап ең көп тіркелген заңды тұлғалардың саны көтерме және бөлшек саудада, (автомобильдерді және мотоциклдерді жөндеу қызметін қоса алғанда) сақталуда, оның үлесі 2016 жылғы 1 тамыздағы 29,4% құрады. Екінші орында – құрылыс (14,1%), үшінші орында – өзге де қызметтер түрлерін ұсыну (8,1%). Осы үш қызмет түрлерінің жиынтық үлесі барлық тіркелген заңды тұлғалардың 51,6%-ын құрайды.

2016 жылғы 1 тамыздағы жағдай бойынша; бірлік						
	Барлық тіркелгені	жұмыс істейтіндер	Одан оның ішінде			тарауы процесінде
			әлі жұмыс істемейтіндер (жаңалары)	белсенді	уақытша жұмыс істемейтіндер	
Барлығы	373 950	233 469	33 744	130 367	69 358	4 909
Көтерме және бөлшек сауда; автомобильдерді және мотоциклдерді жөндеу	110 165	57 623	8 994	28 319	20 310	1 758
Құрылыс	52 660	32 506	5 041	13 246	14 219	839
Өзге де қызметтер түрлерін ұсыну	30 273	19 123	5 919	7 962	5 242	195
Кәсіби, ғылыми және техникалық қызмет	27 343	16 765	1 989	9 094	5 682	281
Өндеу өнеркәсібі	21 442	13 708	1 744	6 803	5 161	342
Білім беру	20 099	17 571	1 027	15 497	1 047	151
Жылжымайтын мүлікпен жасалатын операциялар	16 883	11 375	759	8 025	2 591	206
Әкімшілік және қосалқы қызмет көрсету саласындағы қызмет	15 170	9 994	1 266	5 687	3 041	127
Көлік және қоймалау	14 375	9 249	1 249	4 915	3 085	200
Ауыл, орман және балық шаруашылығы	13 893	8 609	1 190	5 625	1 794	246
Мемлекеттік басқару және қорғаныс; міндетті әлеуметтік қамтамасыз ету	9 936	9 362	52	9 217	93	56
Қаржы және сақтандыру қызметі	9 426	5 626	802	3 426	1 398	95
Ақпарат және байланыс	9 116	5 941	1 197	2 837	1 907	83
Денсаулық сақтау және әлеуметтік қызметтер	6 121	4 553	439	3 512	602	89
Өнер, ойын-сауық және демалыс	5 518	3 757	582	2 392	783	44
Тұру және тамақтану бойынша қызметтер	4 859	3 253	732	1 605	916	46
Кен өндіру өнеркәсібі және карьерлерді қазу	3 167	2 161	410	917	834	73

Меншік нысандары бойынша тіркелген заңды тұлғалар саны

	2016 жылғы 1 шілдедегі жағдай бойынша	2016 жылғы 1 тамыздағы жағдай бойынша
Барлығы	372 244	373 950
жеке	326 955	328 352
мемлекеттік	27 130	27 123
шетелдік	18 159	18 475

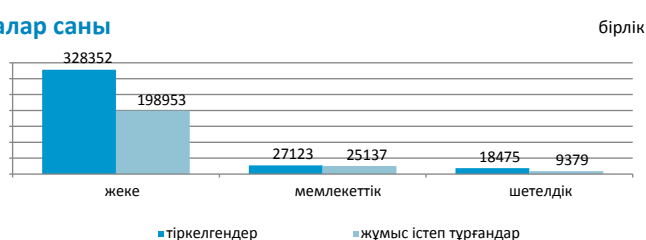

Белсенділігі бойынша тіркелген заңды тұлғалар

Мөлшерлілігі бойынша тіркелген заңды тұлғалар

	2016 жылғы 1 шілдедегі жағдай бойынша	2016 жылғы 1 тамыздағы жағдай бойынша
Барлығы	372 244	373 950
шағын	363 160	364 908
орта	6 588	6 566
ірі	2 496	2 476

	2016 жылғы 1 шілдедегі жағдай бойынша	2016 жылғы 1 тамыздағы жағдай бойынша
Барлығы	372 244	373 950
жұмыс істейтіндер	231 704	233 469
белсенді	130 372	130 367
уақытша жұмыс істемейтіндер	66 388	68 087
әлі жұмыс істемейтіндер (жаңалары)	68 821	69 358
таратылу процесінде	5 055	5 006
	32 511	33 744
	4 926	4 909

7. Сауда

7.1 Ішкі сауда

Бөлшек сауда

2015 жыл	өткен жылға пайызбен	97,5
2015 жылғы шілде	өткен айға пайызбен	100,4
2016 жылғы шілде	өткен жылғы тиісті айға пайызбен	100,1
2015 жылғы шілде	өткен жылғы тиісті кезеңге пайызбен	103,3
2016 жылғы қаңтар-шілде	өткен жылғы тиісті кезеңге пайызбен	102,9
2016 жылғы қаңтар-шілде	өткен жылғы тиісті кезеңге пайызбен	99,3

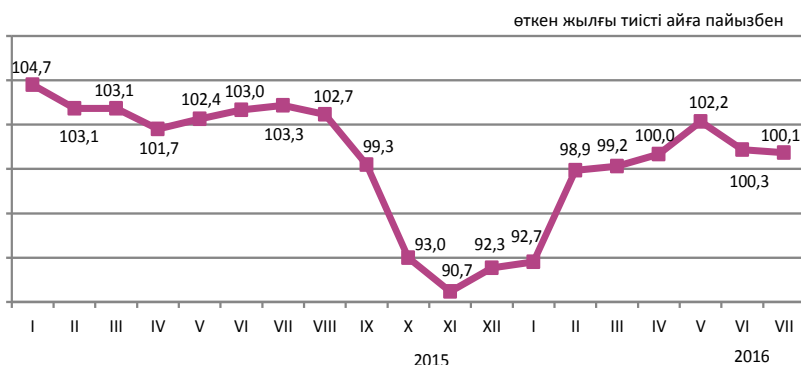

2016 жылғы қаңтар-шілдеде бөлшек сауда көлемі 4038,8 млрд. теңгені немесе 2015 жылғы тиісті кезең деңгейімен салыстырғанда 99,3%-ды құрады. 2015 жылғы қаңтар-шілдеде саудамен айналысатын кәсіпорындармен тауарларды бөлшек саудада өткізу — 100,1%-ды, дара кәсіпорындармен, соның ішінде базарларда саудамен айналысатындармен — 98,3%-ды құрады.

2016 жылғы 1 тамызға бөлшек саудада саудамен айналысатын кәсіпорындардың (есепті тапсырған кәсіпорындар бойынша) тауарлық қорларының көлемі 371,7 млрд. теңгені, саудадағы күндері — 59 күн құрады.

Бөлшек сауданың жалпы көлеміндегі азық-түлік тауарлардың үлесі 36,2%-ды, азық-түлік емес тауарлар — 63,8%-ды құрады. Азық-түлік тауарларын өткізу көлемі 2015 жылғы қаңтар-шілдемен салыстырғанда 7,4% өсті, азық-түлік емес тауарлар — 4,2% төмендеді.

	пайызбен			
	Үлес салмағы	2016 жылғы шілде 2015 жылғы шілдеге	2016 жылғы шілде 2016 жылғы маусымға	2016 жылғы қаңтар-шілде 2015 жылғы қаңтар-шілдеге
Бөлшек сауда	100,0	100,1	100,1	99,3
сауда кәсіпорындармен	53,7	102,8	103,0	100,1
дара кәсіпорындармен оның ішінде базарларда саудамен айналысатындар	46,3	97,1	96,9	98,3

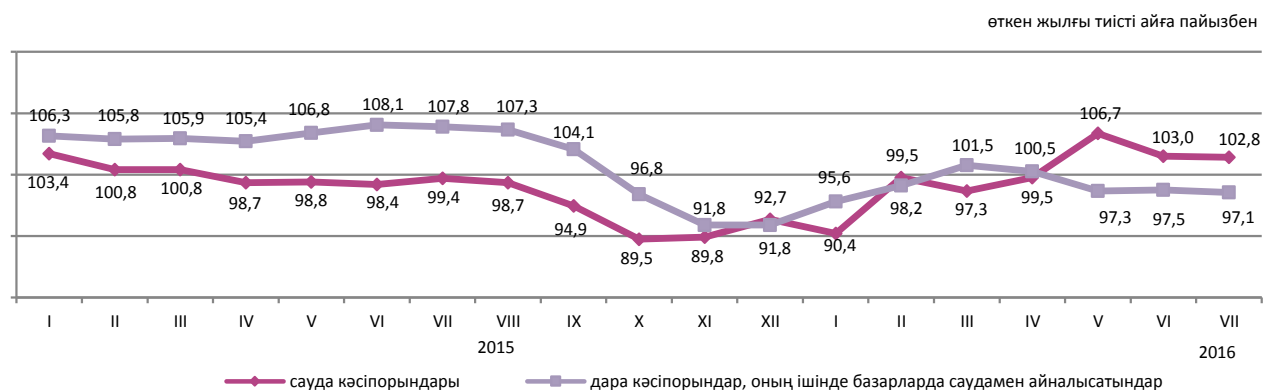

Көтерме сауда

2016 жылғы қаңтар-шілдеде көтерме сауда көлемі 9223,9 млрд. теңгені немесе 2015 жылғы тиісті кезең деңгейімен салыстырғанда 93,7% құрады. Көтерме сауда тауар айналымының құрылымында азық-түлік емес тауарлар және өндірістік-техникалық мәндегі өнімдер басым бөлігін (79,5%) құрады.

7.2 Ресурстар теңгерімі және жекелеген тауарларды пайдалану

(ҚМ МКК және СК деректері бойынша)

Азық-түлік тауарлары

Отандық өндірістегі тауарлардың маңызды үлес салмағы көбінесе азық-түлік тауарларының ресурстарында байқалады.

Азық-түлік нарығында ұн (ресурстарының жалпы көлемінің 99,9%) және ет (88,5%) ресурстары толығымен дерлік республикада өндіріледі. Ұн, қант, сүт өнімдерінің ресурстары 2016 жылғы қаңтар-маусымда 2015 жылғы қаңтар-маусыммен салыстырғанда олардың республикада өндірісінің өсуі есебінен өсті. Өндірілген ұнның жартысынан көбі (61,4%) экспортқа шығарылады, оның жалпы ресурстар көлеміндегі үлесі өткен жылғы тиісті кезеңмен салыстырғанда 48,6% өсті. Жарма, макарон өнімдері, сүт өнімдері ресурстарында отандық өндіріс басым (тиісінше 95,4%, 84,4%, 83,3%).

	2016 жылғы қаңтар-маусым 2015 жылғы қаңтар-маусымға			Ресурстардың жалпы көлеміне	
	ресурстар	өндіріс	импорт	экспорт	ішкі нарықта өткізу
Ұн	121,8	122,1	29,7	61,4	38,6
Жарма	114,0	131,5	30,6	25,7	74,3
Макарон өнімдері	98,7	101,0	88,2	9,5	90,5
Нан-тоқаш және кондитерлік өнімдер	104,0	106,3	81,8	1,0	99,0
Қант	116,6	175,8	49,1	0,9	99,1
Өсімдік майы	107,6	106,3	109,9	12,1	87,9
Құс еті	92,3	113,6	71,2	3,4	96,6
Сүт өнімдері	105,8	106,2	104,2	1,7	98,3

ресурстардың жалпы көлеміне пайызбен

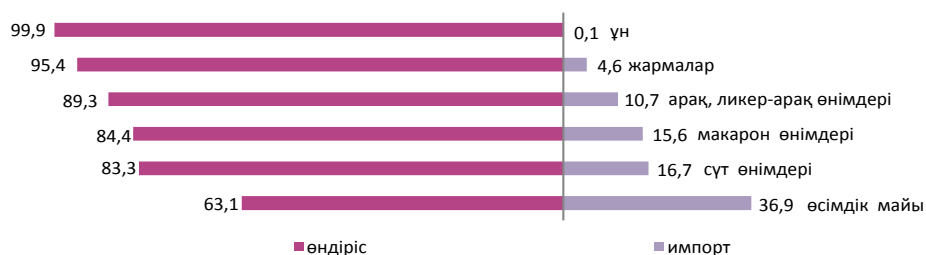

Азық-түлік емес тауарлар

Азық-түлік емес тауарлардың нарығы көбінесе басқа елдерден әкелумен қамтамасыз етіледі. Ресурстарды толтыруда импорттың басымдылығы мынадай тауарларда: ауыз қуысы гигиена құралдары (99,5%), сыртқы киімдерде (97,6%), жуу құралдары (95,9%), парфюмерия және сәндену құралдары (95,6%), кілемдер және кілем бұйымдары (69,1%) бойынша байқалады. Тұрмыстық электр тауарларының арасында да, миксерлер және шырын сыққыштар, кір жуатын машиналар (100%-дан), теледидарлар (91,9%) бойынша импорт үлесі елеулі.

Құрылыс материалдарының ресурстары бойынша осыған ұқсас жағдай қалыптасуда. Табиғи шикізат болып табылатын құрылыс материалдардың ресурстарында ғана отандық өндіріс басым (98,7-100%): асбест, табиғи құмдар, әктас және ғаныш, бор және доломит, саз және каолин.

Портландцемент өндірісі 2016 жылғы қаңтар-маусымда 2015 жылғы тиісті кезеңге қарағанда 3,1% өсті. Портландцемент ресурстарының жалпы көлемінде отандық өндірістің үлесі 94,0% құрады.

	2016 жылғы қаңтар-маусым 2015 жылғы қаңтар-маусымға			Ресурстардың жалпы көлеміне	
	ресурстар	өндіріс	импорт	экспорт	ішкі нарықта өткізу
Жеңіл автомобильдер	26,1	37,8	23,9	35,2	64,8
Жүк автомобильдері	31,6	116,6	22,8	4,2	95,8
Сыртқы киім	30,1	117,2	29,5	5,5	94,5
Электр энергия есептеуіштері	73,2	67,7	79,7	-	100,0
Теледидарлар	64,9	28,1	73,5	11,6	88,4
Мақта мата	150,3	142,9	159,1	29,9	70,1
Аяқ киім	44,7	68,1	42,7	45,1	54,9
Ас үй жиназы	103,7	143,1	64,5	0,1	99,9
Үй ішіндегі құрал-жабдықтар	107,5	41,3	147,1	0,7	99,3

ресурстардың жалпы көлеміне пайызбен

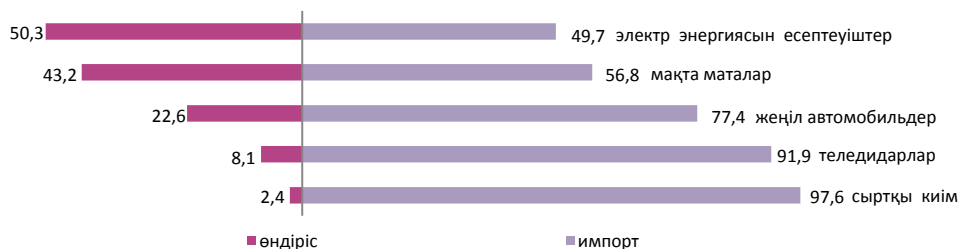

7.3 Сыртқы сауда айналымы

(ҚМ МКК және СК деректері)

өткен айға пайызбен	
2015 жылғы маусым.....	104,3
2016 жылғы маусым.....	105,0
өткен жылғы тиісті айға пайызбен	
2015 жылғы маусым.....	70,2
2016 жылғы маусым.....	69,4
өткен жылғы тиісті кезеңге пайызбен	
2015 жылғы қаңтар-маусым	65,2
2016 жылғы қаңтар-маусым	69,6

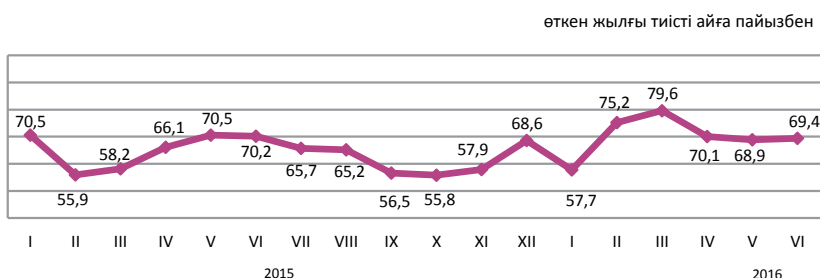

Сыртқы сауда айналымының құрылымы бойынша

2016 жылғы қаңтар-маусымда сыртқы сауда айналымы 28 млрд. АҚШ долларын құрады (2015 жылғы қаңтар-маусыммен салыстырғанда 30,4% төмендеді), соның ішінде экспорт – 16,8 млрд. АҚШ доллары (31,7% аз) және импорт – 11,2 млрд. АҚШ доллары (28,4% аз).

Экспорт ЕАЭО елдерімен 1803,7 млн. АҚШ долларын құрады немесе 2015 жылғы қаңтар-маусыммен салыстырғанда 34,5% аз, импорт – 4019,8 млн. АҚШ доллары (29,7% аз).

	пайызбен	
	2016 жылғы қаңтар-маусым 2015 жылғы қаңтар-маусымға	2016 жылғы маусым 2015 жылғы маусымға
Сыртқы сауда айналымы	69,6	69,4
оның ішінде		
экспорт	68,3	69,5
импорт	71,6	69,1

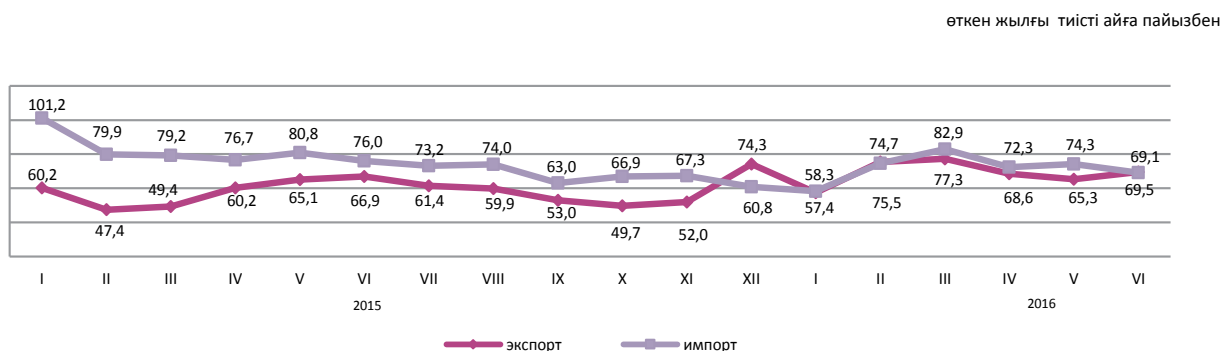

Жекелеген елдер бойынша

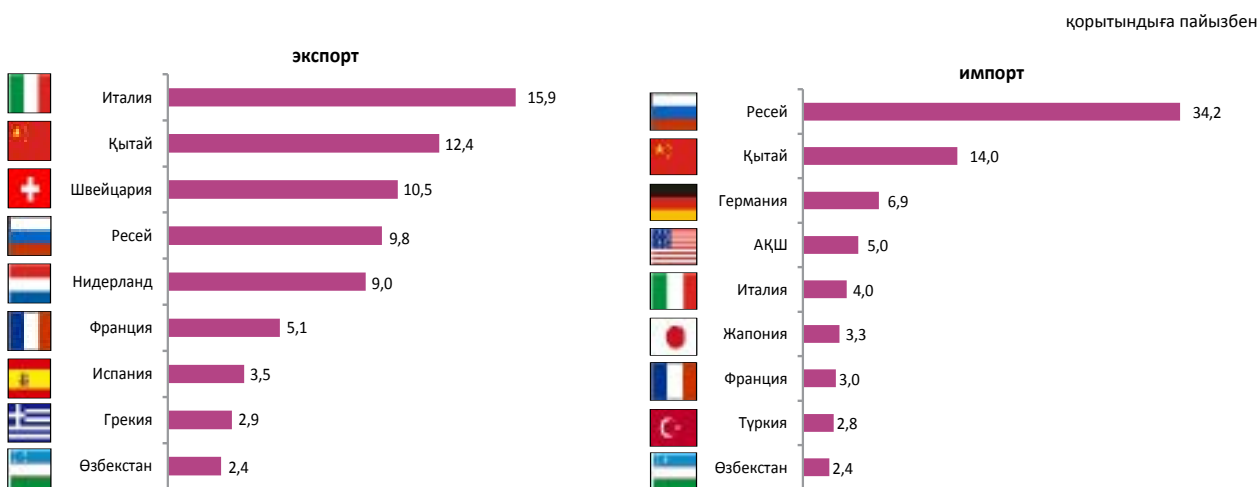

8. Экономиканың нақты секторы

8.1 Өнеркәсіп өндірісі

өткен жылғы тиісті кезеңге пайызбен

2015 жылғы қаңтар-шілде.....100,2
 2015 жыл.....98,4
 2016 жылғы қаңтар-шілде.....98,6

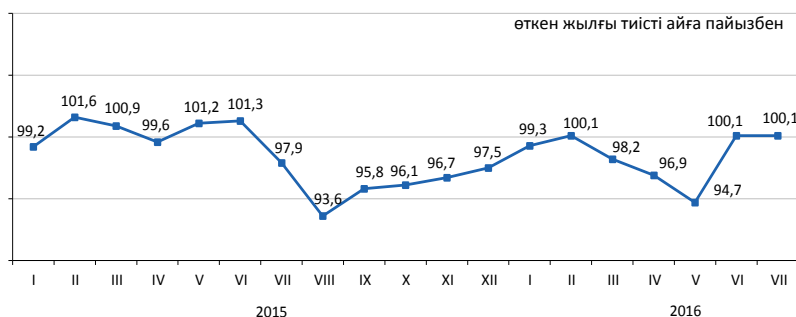

Өнеркәсіп салалары бойынша

2016 жылғы қаңтар-шілдеде өнеркәсіп өнімі 10102,8 млрд. теңгеге, оның ішінде кен өндіру және өңдеу өнеркәсібі салаларында – тиісінше 5097,6 және 4111,4 млрд. теңгеге, электрмен жабдықтау, газ, бу беру, ауа баптауда – 790,6 млрд. теңгеге, сумен жабдықтау; кәріз жүйесі, қалдықтардың жиналуын және таратылуын бақылауда – 103,2 млрд. теңгеге өндірілді.

	пайызбен	
	2016 жылғы қаңтар-шілде 2015 жылғы қаңтар-шілдеге	Жалпы көлемде үлес салмағы, 2016 жылғы қаңтар-шілде
Өнеркәсіп	98,6	100,0
Кен өндіру өнеркәсібі және карьерлерді қазу	96,8	50,5
Өңдеу өнеркәсібі	100,6	40,7
Электрмен жабдықтау, газ, бу беру және ауа баптау	99,8	7,8
Сумен жабдықтау; кәріз жүйесі, қалдықтардың жиналуын және таратылуын бақылау	95,3	1,0

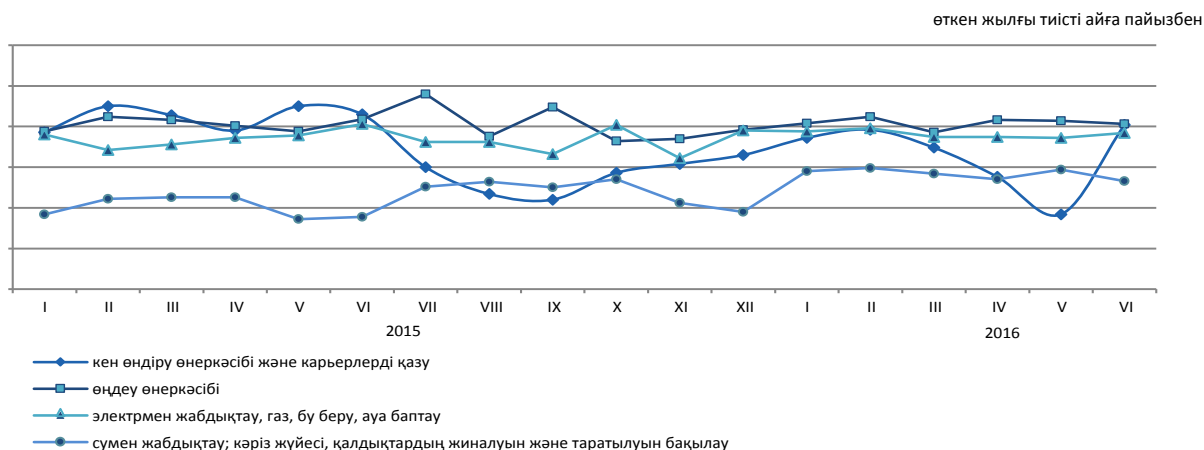

Өңдеу өнеркәсібі салалары бойынша

	2016 жылғы қаңтар-шілде, млрд. теңге	2016 жылғы қаңтар-шілде 2015 жылғы қаңтар-шілдеге пайызбен
Өңдеу өнеркәсібі	4 111,4	100,6
Тамақ өнімдерін өндіру	719,2	103,2
Сусындарды өндіру	142,2	93,7
Темекі бұйымдарын өндіру	49,4	92,9
Жеңіл өнеркәсібі	41,5	100,2
Қағаз және қағаздан жасалған өнімдерді өндіру	23,6	102,4
Кокс және мұнай өңдеу өнімдерін өндіру	354,3	100,9
Химиялық өнеркәсіп өнімдерін өндіру	162,1	99,8
Резеңке және пластмасса бұйымдарын өндіру	81,1	103,0
Өзге де металл емес минералды өнімдер өндіру	193,2	96,0
Металлургия өнеркәсібі	1 822,6	109,5
Машина жасау	340,4	76,6

Заттай көріністе өнеркәсіп өнімдерді өндіру

нқи

үлесі

	2016 жылғы қаңтар-шілде	2015 жылғы қаңтар-шілде
көмір және лигнит өндіру		
Көмір - барлығы, мың тонна	52 145,6	55 457,0
шикі мұнай және табиғи газ өндіру		
Мұнай, мың тонна	38 475,6	39 386,8
Газ конденсаты, мың тонна	6 936,5	7 520,2
Табиғи газ, млн. текше метр	26 692,2	26 823,0

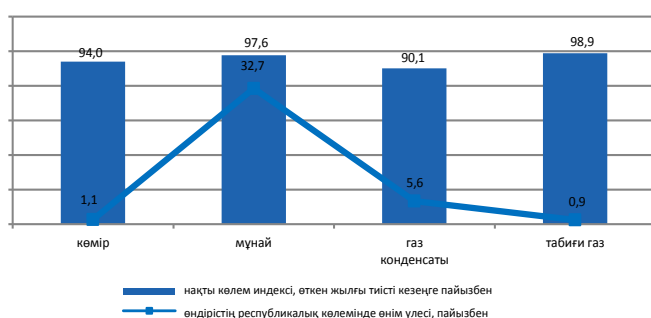

металл кендерін өндіру		
Темір кені, мың тонна	20 134,0	24 512,0
Мыс кені, мың тонна	41 630,2	19 016,1
Құрамында алтыны бар кендер, мың тонна	10 642,2	10 629,4
Хром қойыртпалары, мың тонна	2 358,9	2 532,3



тамақ өнімдерін өндіру		
Ет, тонна	133 199	123 626
Сүт, тонна	284 637	260 032
Ұн, тонна	2 305 023	1 946 191
Нан, тонна	443 417	418 146
Жарма, тонна	43 080	25 750



мұнай өнімдерін өндіру		
Бензин, мың тонна	1 809,0	1 622,8
Керосин, мың тонна	168,2	170,6
Сұйытылған пропан және бутан	1 188,0	1 157,4
Газойлдер, мың тонна	2 787,0	2 592,0
Мазут, мың тонна	1 697,4	2 025,3

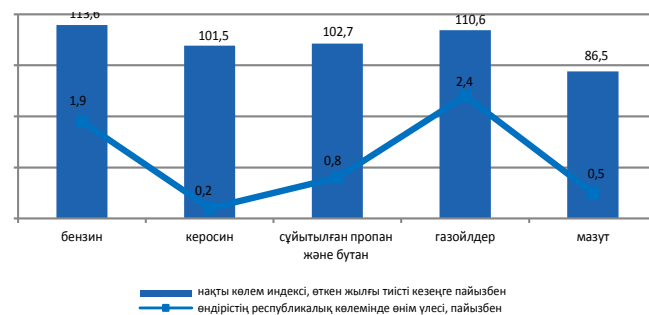

металлургия өнеркәсібі		
Ферроқорытпалар, тонна	1 024 739	1 006 306
Жазық илек, тонна	1 626 815	1 475 828
Тазартылған қорғасын, тонна	79 949	64 021
Мырыш, тонна	190 155	187 735
Тазартылған мыс, тонна	232 631	218 515

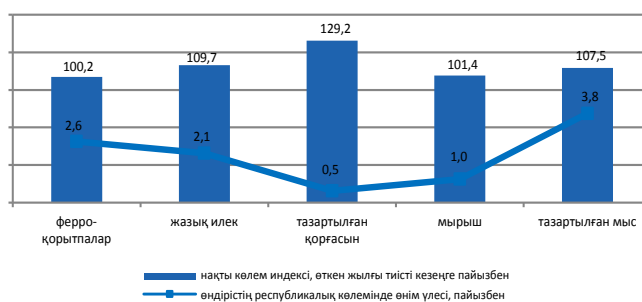

электрмен жабдықтау, газ, бу беру және ауа баптау		
Электр энергиясы, млн. кВт. с	53 719,0	54 373,4
Жылу энергиясы, мың Гкал	46 723,2	46 873,8



сүмен жабдықтау, кәріз жүйесі, қалдықтардың жиналуын және таратылуын бақылау		
Табиғи су, млн. текше мм	1 537,6	1 593,0

8.2 Ауыл шаруашылығы

Ауыл шаруашылығы өнімдерінің (қызметтерінің) жалпы шығарылымы

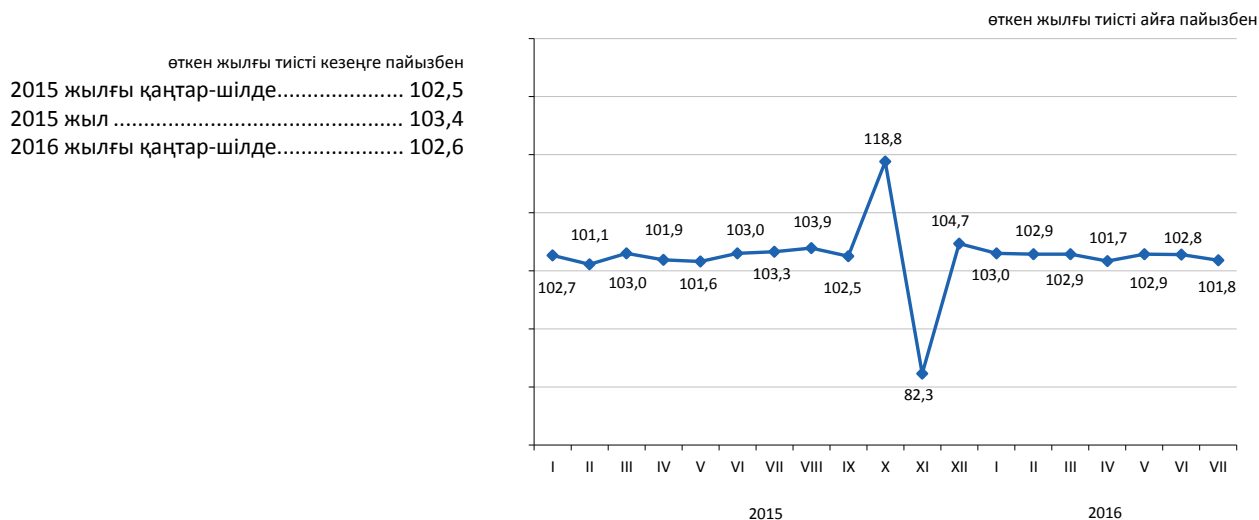

Ауыл шаруашылығы салалары бойынша

Ауыл шаруашылығы өнімдерінің (қызметтерінің) жалпы шығарылымы 2016 жылғы қаңтар-шілдеде 1048,3 млрд. теңгені құрады, оның ішінде мал шаруашылығының жалпы өнімі – 894,9 млрд. теңге, өсімдік шаруашылығының жалпы өнімі – 151,8 млрд. теңге, ауыл шаруашылығы салаларындағы қызметтер – 1,6 млрд. теңге.

	пайызбен	
	2016 жылғы қаңтар-шілде 2015 жылғы қаңтар-шілдеге	2015 жылғы қаңтар-шілде 2014 жылғы қаңтар-шілдеге
Ауыл шаруашылығы өнімдерінің (қызметтерінің) жалпы шығарылымы	102,5	102,6
одан:		
өсімдік шаруашылығының жалпы өнімі	102,4	103,6
мал шаруашылығының жалпы өнімі	102,5	102,4

	Өлшем бірлігі	2016 жылғы қаңтар-шілде	2015 жылғы тиісті кезеңге пайызбен
Мал мен құстың негізгі түрлерінің саны*			
Ірі қара мал	мың бас	7 176,4	103,0
Қой	мың бас	19 576,1	101,7
Ешкі	мың бас	2 822,4	97,4
Шошқа	мың бас	994,3	95,6
Жылқы	мың бас	2 376,8	106,6
Құс	мың бас	38 136,6	97,0
Мал шаруашылығы өнімдерінің негізгі түрлерін өндіру			
Мал мен құстардың шаруашылықта сойылғаны немесе союға өткізілгені (тірідей салмақта)	мың тонна	861,9	103,0
Сауылған сиыр сүті	мың тонна	3 242,5	103,3
Алынған тауық жұмыртқалары	млн. дана	2 756,1	100,5
Мал мен құстың өнімділігі			
Бір сауылатын сиырға келетін орташа сүт сауымы	кг	1 442	101,0
Бір жұмыртқалайтын тауыққа келетін орташа жұмыртқа шығымы	дана	140	100,7

* 2016 жылғы 1 тамызға.

8.3 Құрылыс

Орындалған құрылыс жұмыстарының көлемі

өткен жылғы тиісті кезеңге, пайызбен

2015 жылғы қаңтар-шілде.....	104,8
2015 жыл	104,4
2016 жылғы қаңтар-шілде.....	106,5

2016 жылғы қаңтар-шілдеде құрылыс жұмыстарының (қызметтерінің) көлемі 1418,6 млрд. теңгені құрады.

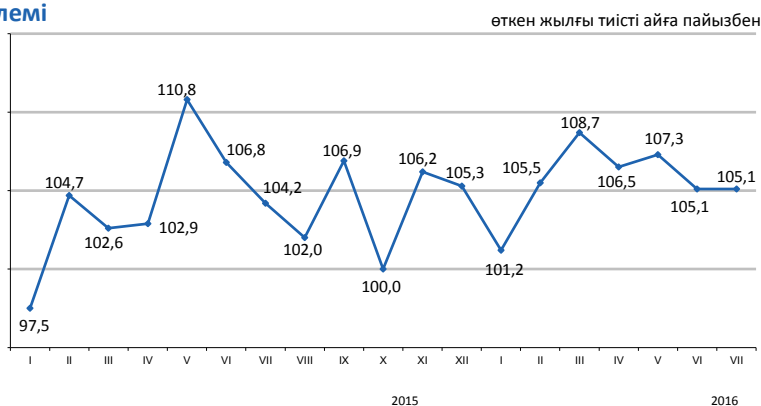

Салынып жатқан объектілердің түрлері

2016 жылғы қаңтар-шілдеде құрылыс жұмыстарының едәуір көлемі көлік және қоймалау (486,8 млрд. теңге), өнеркәсіп объектілерінде (440,8 млрд. теңге) және жылжымайтын мүлік (262,8 млрд. теңге) объектілерінде орындалды.



Құрылыс жұмыстары көлемінің құрылымы

Құрылыс-монтаж жұмыстарының көлемі 2015 жылғы қаңтар-шілдемен салыстырғанда 10,1% көбейіп, 1284,4 млрд. теңгені құрады. Күрделі және ағымдағы жөндеу бойынша құрылыс жұмыстарының көлемі өткен жылғы тиісті кезеңмен салыстырғанда тиісінше 15,8% және 23,2% азайды.

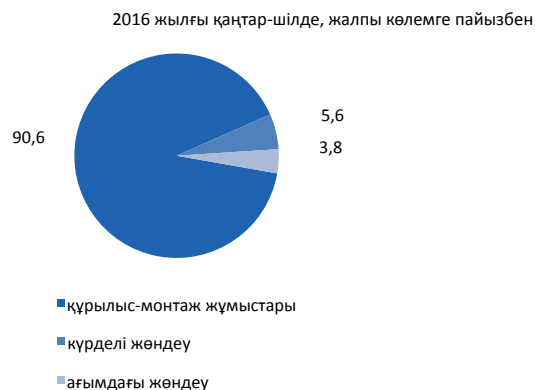

Объектілерді пайдалануға беру

2016 жылғы қаңтар-шілдеде 22223 жаңа ғимараттардың құрылысы аяқталды, олардың ішінен 21099 тұрғын және 1124 тұрғын емес мақсаттағы ғимараттар.

Пайдалануға берілген әлеуметтік-мәдени объектілер:

- жалпы білім беретін мектептер – 25;
- мектепке дейінгі ұйымдар – 29;
- амбулаториялық-емханалық ұйымдар – 13.

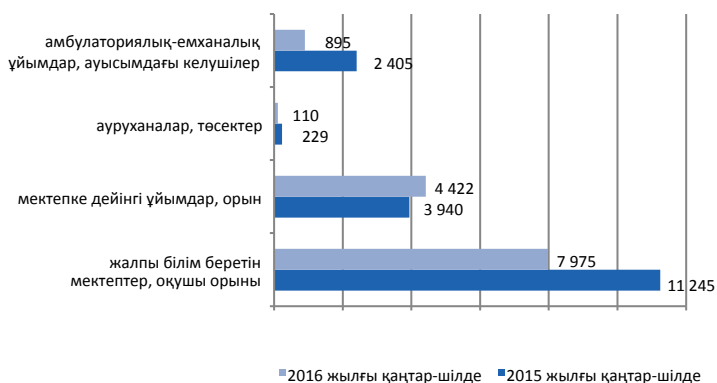

8.4 Тұрғын үй құрылысы

Тұрғын үй құрылысына салынған инвестициялар

өткен жылғы тиісті кезеңге пайызбен

2015 жылғы қаңтар-шілде.....	115,1
2015 жыл.....	117,4
2016 жылғы қаңтар-шілде.....	104,1

2016 жылғы қаңтар-шілдеде тұрғын үй құрылысына 422,7 млрд. теңге салынды. Негізгі капиталға салынған инвестициялардың жалпы көлемінде тұрғын үй құрылысында игерілген қаражаттың үлесі 11,5% құрады.

2016 жылғы қаңтар-шілдеде тұрғын үй құрылысының негізгі қаржыландыру көзінің үлес салмағы 74% құрайтын салушылардың меншікті қаражаты болды

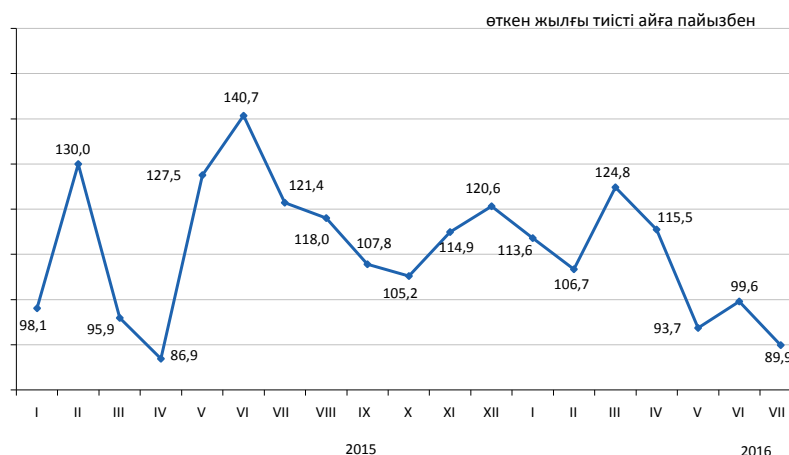

Тұрғын ғимараттарды пайдалануға беру

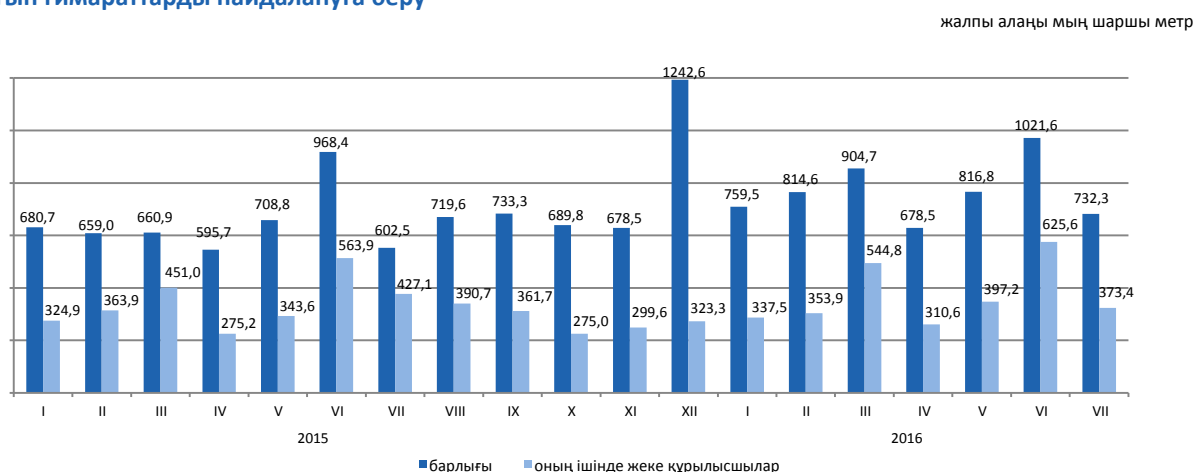

Пайдалануға берілген тұрғын үйдің нақты көлемінің индексі

2016 жылғы қаңтар-шілдеде пайдалануға берілген тұрғын үйдің жалпы алаңы 5728 мың шаршы метрді, оның ішінде жеке құрылысшылар салған 2943 мың шаршы метрді құрады. Пайдалануға берілген тұрғын үйдің нақты көлемінің индексі 2015 жылғы қаңтар-шілдеге 117,5% құрады.

2016 жылғы қаңтар-шілдеде көппәтерлі тұрғын үй құрылысының 1 шаршы метрінің орташа нақты шығындары 122,5 мың теңгені және халық салған тұрғын үйдің шаршы метрі 78,7 мың теңгені құрады.

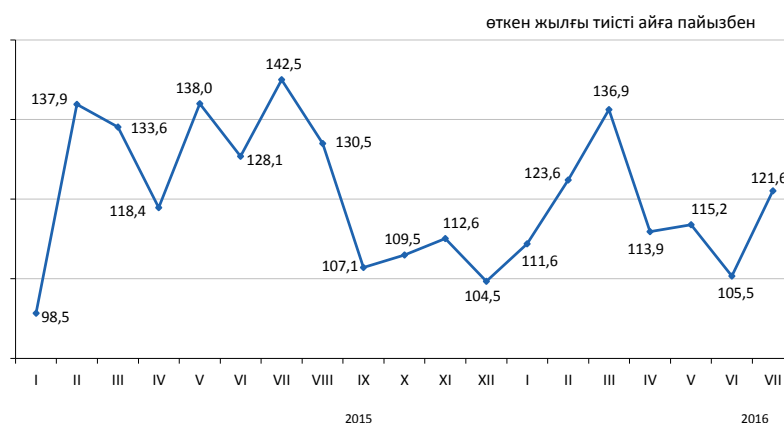

8.5 Көлік

Жүк айналымы

өткен жылғы тиісті кезеңге пайызбен	
2015 жыл	98,5
өткен айға пайызбен	
2015 жылғы шілде	107,3
2016 жылғы шілде	102,9
тиісті айға пайызбен	
2015 жылғы шілде	89,4
2016 жылғы шілде	98,2
тиісті кезеңге пайызбен	
2015 жылғы қаңтар-шілде	93,6
2016 жылғы қаңтар-шілде	100,5

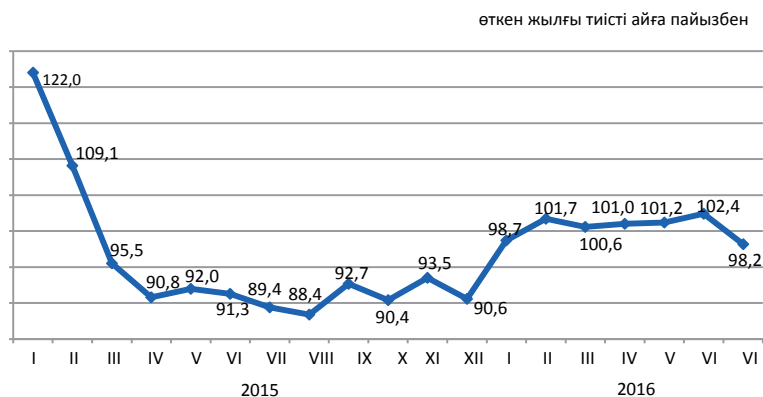

Көлік түрлері бойынша

Жүк айналымы 2016 жылғы қаңтар-шілдеде өткен жылғы тиісті кезеңмен салыстырғанда 100,5% құрады, 2016 жылғы шілдеде 2015 жылғы шілдеге 98,2% құрады. 2016 жылғы қаңтар-шілдеде 2015 жылғы қаңтар-шілдемен салыстырғанда құбыр көлігінің жүк айналымы 3,5% өсуі байқалады.

	Үлес салмағы	пайызбен	
		2016 жылғы шілде 2015 жылғы маусымға	2016 жылғы шілде 2015 жылғы шілдеге
Жүк айналымы	100,0	102,9	98,2
оның ішінде:			
теміржол	44,0	97,5	92,6
автомобиль	34,6	113,1	106,3
құбыр	21,0	99,5	97,5
теңіз	0,4	108,2	141,0
әуе	0,0	101,5	119,7
ішкі су	0,0	105,2	48,6

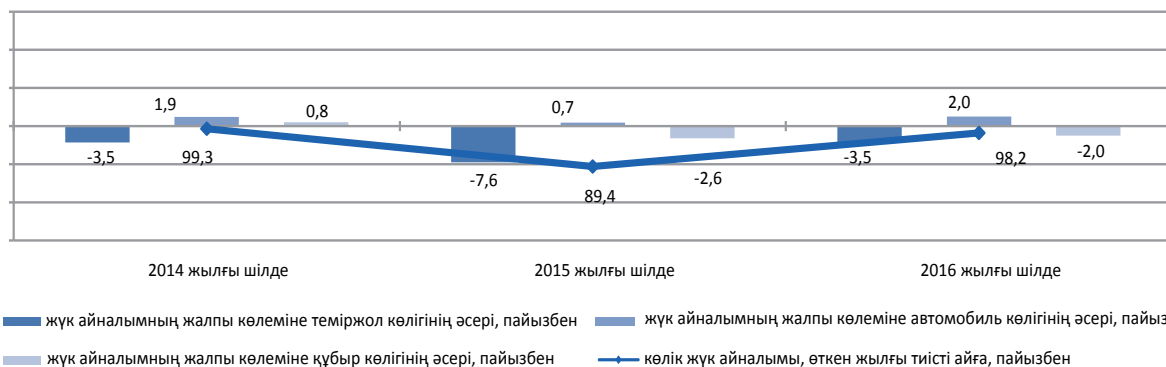

Көлік түрлері бойынша негізгі көрсеткіштер

	Тасымалданған жүк (тасымалдау), багаж, жүк-багажы, мың тонна		Жүк айналымы, млн. ткм	
	2016 жылғы қаңтар-шілде	2016 жылғы қаңтар-шілде 2015 жылғы қаңтар-шілдеге пайызбен	2016 жылғы қаңтар-шілде	2016 жылғы қаңтар-шілде 2015 жылғы қаңтар-шілдеге пайызбен
Көліктің барлық түрлері	1 999 815,0	99,7	283 474,3	100,5
соның ішінде:				
теміржол	180 161,3	95,4	130 355,9	98,9
автомобиль	1 693 339,2	100,2	83 881,6	100,8
құбыр	124 289,9	99,5	68 269,3	103,5
соның ішінде:				
мұнай	72 076,4	99,4	39 183,1	97,6
газ	52 213,5	99,5	29 086,2	112,7
теңіз	1 526,6	95,7	937,2	88,3
әуе	9,1	100,4	21,2	92,1
ішкі су	488,9	102,5	9,1	52,3

Жолаушылар айналымы

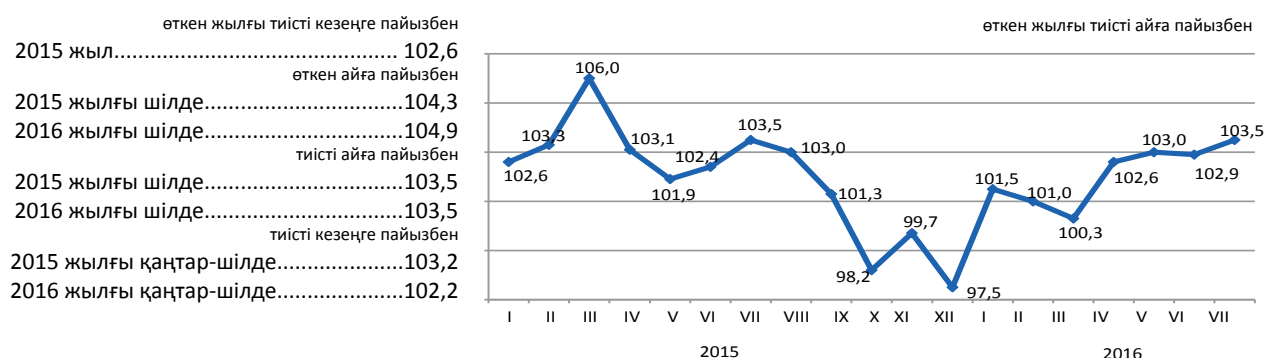

Көлік түрлері бойынша

2016 жылғы шілдеде өткен жылғы тиісті айымен салыстырғанда жолаушылар айналымы 3,5%, 2016 жылғы қаңтар-шілдеде – 2,2% өсті. 2016 жылғы қаңтар-шілдеде 2015 жылғы қаңтар-шілдемен салыстырғанда автомобиль көлігімен жолаушылар ағымы (6,6%) артты

	пайызбен		
	Үлес салмағы	2016 жылғы шілде 2015 жылғы маусымға	2016 жылғы шілде 2015 жылғы шілдеге
Жолаушылар айналымы	100,0	104,9	103,5
одан:			
автомобиль	86,9	106,7	103,3
теміржол	7,4	105,2	80,7
әуе	5,7	138,9	95,4
трамвай	0,0	96,6	88,8
троллейбус	0,0	76,4	88,3
өзге де түрлері (арқан жолдары және басқалары)	0,0	-	-
ішкі су	0,0	105,4	214,5

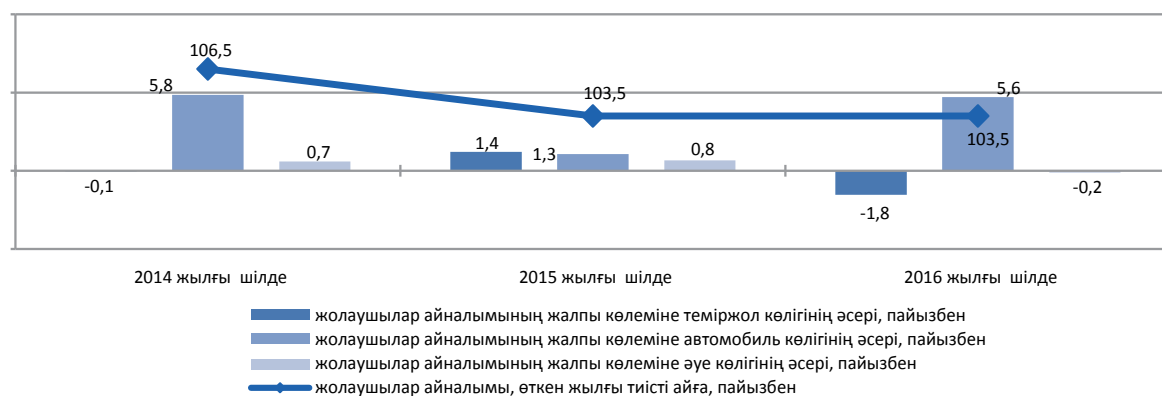

Көлік түрлері бойынша негізгі көрсеткіштер

	Жолаушылар тасымалдау, мың адам		Жолаушылар айналымы, млн. жкм	
	2016 жылғы қаңтар-шілде	2016 жылғы қаңтар-шілде 2015 жылғы қаңтар-шілдеге пайызбен	2016 жылғы қаңтар-шілде	2016 жылғы қаңтар-шілде 2015 жылғы қаңтар-шілдеге пайызбен
Көліктің барлық түрлері	12 629 387,7	102,3	146 981,5	102,2
одан:				
теміржол	12 698,9	71,9	9 797,2	67,4
автомобиль	12 575 959,2	102,3	130 874,9	106,6
әуе	3 326,1	101,0	6 102,2	96,3
трамвай	18 461,9	81,6	80,2	76,6
троллейбус	11 631,7	105,7	54,6	82,7
өзге де түрлері (арқан жолдары және басқалары)	428,7	-	1,5	-
ішкі су	48,3	163,8	537,4	217,7

8.6 Пошталық және курьерлік қызмет. Байланыс

Почталық және курьерлік қызмет

өткен жылғы тиісті айға пайызбен

2015 жыл 92,3

2015 жылғы шілде 92,6
2016 жылғы шілде 99,6

2015 жылғы шілде 97,9
2016 жылғы шілде 90,3

2015 жылғы қаңтар-шілде 115,1
2016 жылғы қаңтар-шілде 87,6

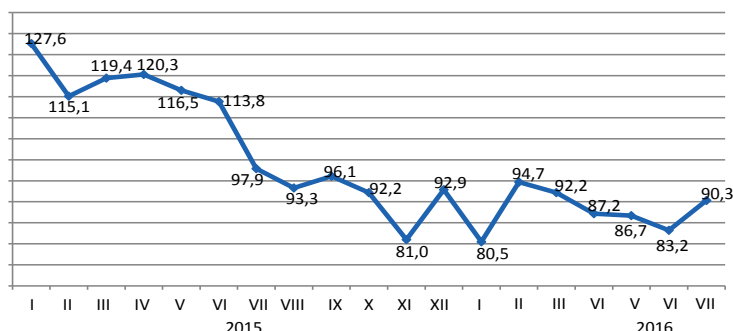

Байланыс

2015 жыл 102,0

2015 жылғы шілде 102,3
2016 жылғы шілде 101,9

2015 жылғы шілде 99,6
2016 жылғы шілде 97,7

2015 жылғы қаңтар-шілде 102,8
2016 жылғы қаңтар-шілде 96,1



Түрлері бойынша байланыс қызметінің көлемі

2016 жылғы қаңтар-шілдеде байланыс қызметі бойынша НКИ 2015 жылғы қаңтар-шілдемен салыстырғанда 96,1%-ды, одан Интернет қызметтері бойынша 105,2%, өзге де телекоммуникациялық қызметтері бойынша 115%-ды құрады. Байланыс қызметінің жалпы көлемінде едәуір үлесті ұтқыр байланыс қызметтері, Интернет желісі және өзге де телекоммуникациялық қызметтері алады, тиісінше олардың үлес салмағы 32,2%, 30,4% және 17,2%-ды құрады.

	Үлес салмағы	2016 жылғы қаңтар-шілде, млн. теңге	2016 жылғы шілде 2016 жылғы маусымға	2016 жылғы шілде 2015 жылғы шілдеге	2016 жылғы қаңтар-шілде 2015 жылғы қаңтар-шілдеге
Байланыс қызметінің көлемі, барлығы	100	387 358,6	101,9	97,7	96,1
ұтқыр байланыс	32,2	124 583,6	97,7	88,3	83,5
Интернет желісі	30,4	117 638,4	100,8	106,4	105,2
өзге де телекоммуникациялық қызметтер	17,2	66 796,2	111,6	105,1	115,0
жергілікті телефон байланысы	6,7	25 892,9	98,9	91,2	91,3
қалааралық және халықаралық телефон байланысы	5,1	19 878,8	109,2	88,8	77,8
сымсыз желілері және жерсерігі, кабельді инфрақұрылым арқылы бағдарламаларды тарату	4,6	17 730,9	100,0	107,3	108,1
деректерді беру	3,8	14 837,7	106,0	120,6	114,0
Жалпы көлемнен-халыққа	56,0	216 786,7	98,2	86,7	85,2

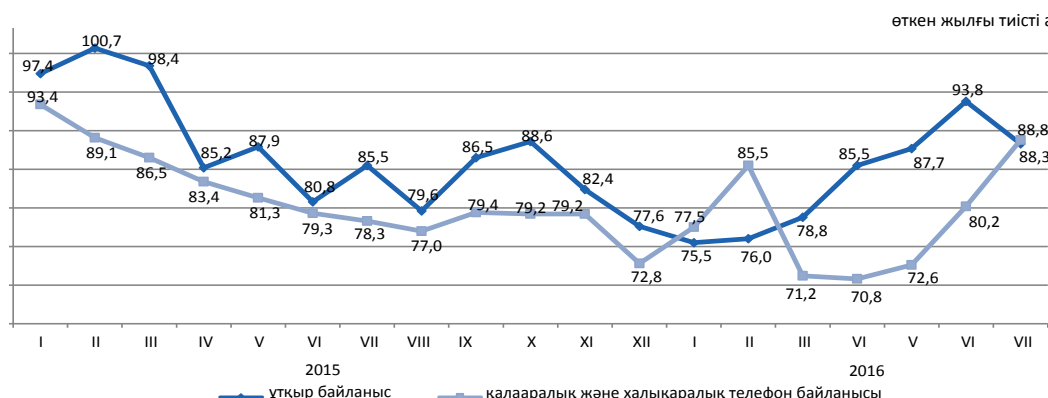

8.7 Шағын және орта кәсіпкерлік мониторингі¹⁾

2015 жылғы 29 қазандағы №375 Қазақстан Республикасының Кәсіпкерлік кодексіне сәйкес мемлекеттік статистика мақсаттары үшін орташа жылдық жұмыскерлер саны бойынша ғана шағын және орта кәсіпкерлік субъектілеріне жатқызу критеріін қолдануы ескеріледі.

2016 жылғы 1 тамызға ШОК қызметінің көрсеткіштер құрылымы

Статистикалық бизнес-тіркелімнің деректері бойынша жұмыс істеп тұрған дара кәсіпкерлердің ең көп саны Алматы қаласында (жалпы санынан 13,3%), Алматы (11,6%), Оңтүстік Қазақстан (10,6%), Шығыс Қазақстан (8,6%) облыстарында шоғырланған.

Бұл ретте, жұмыс істеп тұрған шаруа немесе фермер қожалықтарының едәуір саны Оңтүстік Қазақстан (38,2%), Алматы (24,5%), Жамбыл (8,8%) және Шығыс Қазақстан (8,6%) облыстарында белгіленген.

өткен жылғы тиісті кезеңге пайызбен

	Жұмыс істеп тұрған ШОК субъектілерінің саны
Қазақстан Республикасы	96,0
Ақмола	102,1
Ақтөбе	98,1
Алматы	97,1
Атырау	98,9
Батыс Қазақстан	84,8
Жамбыл	82,8
Қарағанды	99,4
Қостанай	89,3
Қызылорда	95,3
Маңғыстау	101,0
Оңтүстік Қазақстан	94,7
Павлодар	96,6
Солтүстік Қазақстан	78,5
Шығыс Қазақстан	97,7
Астана қ.	106,4
Алматы қ.	97,7

2016 жылғы 1 тамызға ШОК субъектілерінің саны

	Тіркелген ШОК субъектілерінің барлығы	Оның ішінде			Жұмыс істеп тұрған ШОК субъектілерінің барлығы	Оның ішінде		
		ШОК заңды тұлғалары ²⁾	дара кәсіпкерлер ²⁾	шаруа (фермер) қожалықтары ³⁾		ШОК заңды тұлғалары ²⁾	дара кәсіпкерлер ²⁾	шаруа (фермер) қожалықтары ³⁾
Қазақстан Республикасы	1 554 969	313 726	1 055 133	186 110	1 267 468	189 662	899 824	177 982
Ақмола	60 437	8 904	47 772	3 761	51 246	5 577	42 128	3 541
Ақтөбе	59 910	12 432	43 154	4 324	50 460	7 599	38 650	4 211
Алматы	181 885	13 962	120 012	47 911	155 040	7 068	104 329	43 643
Атырау	53 595	8 732	42 874	1 989	47 554	5 924	39 706	1 924
Батыс Қазақстан	46 589	7 135	34 745	4 709	34 192	4 274	25 526	4 392
Жамбыл	78 712	7 486	55 198	16 028	60 661	4 243	40 774	15 644
Қарағанды	100 931	21 787	72 351	6 793	86 215	14 479	65 267	6 469
Қостанай	68 283	9 904	53 625	4 754	58 754	6 138	48 050	4 566
Қызылорда	47 475	6 603	37 937	2 935	39 781	4 624	32 329	2 828
Маңғыстау	54 849	10 853	42 682	1 314	48 165	6 460	40 431	1 274
Оңтүстік Қазақстан	212 746	25 627	118 704	68 415	177 609	13 924	95 764	67 921
Павлодар	52 832	10 510	38 719	3 603	44 895	7 231	34 368	3 296
Солтүстік Қазақстан	38 397	6 884	28 814	2 699	28 143	4 222	21 337	2 584
Шығыс Қазақстан	124 739	15 514	92 723	16 502	101 296	8 564	77 387	15 345
Астана қ.	130 475	48 138	82 331	6	103 641	29 895	73 743	3
Алматы қ.	243 114	99 255	143 492	367	179 816	59 440	120 035	341

¹⁾ Жедел деректер бойынша.

²⁾ Статистикалық бизнес-тіркелім деректері.

³⁾ 2016 жылғы 1 шілдеге Ауыл шаруашылық статистикалық тіркелім деректері негізіндегі шаруа немесе фермер қожалықтарының саны.

8.8 Іскерлік белсенділік

Кәсіпкерліктің сенімділік индексі

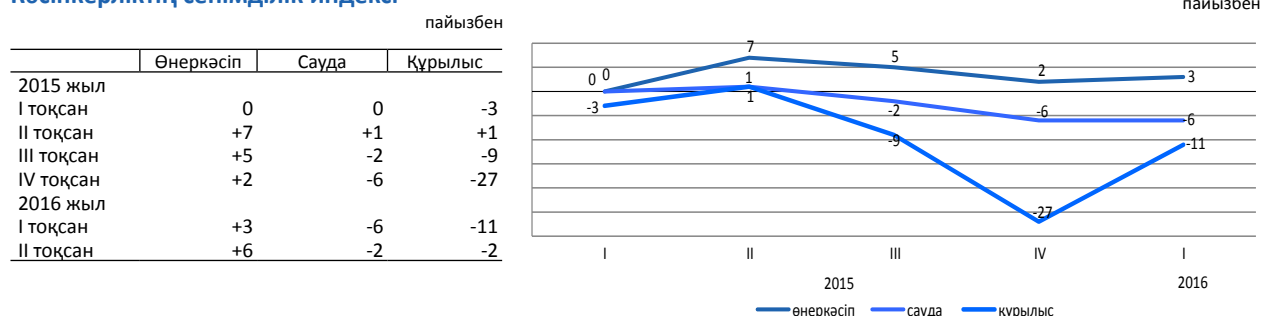

2016 жылғы II тоқсанда сұралған өнеркәсіп кәсіпорындарының іскерлік белсенділігін сипаттайтын кәсіпкерліктің сенімділік индексі 2016 жылғы I тоқсанмен салыстырғанда 3 пайыздық тармаққа көбейді және (6%) құрады.

2016 жылғы II тоқсанда 77% өнеркәсіп кәсіпорындарының басшылары өз экономикалық жағдайын «жақсы» және «қанағаттанарлық» деп сипаттаған.

Бұл ретте, ағымдағы уақытпен салыстырғанда 2016 жылғы қыркүйекке дейін 72% кәсіпорын өзінің қаржылық – шаруашылық қызметінің өзгеріссіз қалуын, 15% - жақсаруын және 11% - нашарлайтындығын күтеді.

2016 жылғы II тоқсанда сұралған сауда кәсіпорындарының іскерлік белсенділігін сипаттайтын кәсіпкерліктің сенімділік индексі 2016 жылғы I тоқсанмен салыстырғанда 4 пайыздық тармаққа көбейді (-2%) құрады.

2016 жылғы II тоқсанда 72% сауда кәсіпорындардың басшылары өз экономикалық жағдайын «жақсы» және «қанағаттанарлық» деп сипаттаған.

Бұл ретте, ағымдағы уақытпен салыстырғанда 2016 жылғы қыркүйекке дейін 67% кәсіпорын өзінің қаржылық – шаруашылық қызметінің өзгеріссіз қалуын, 16% - жақсаруын және 14% - нашарлайтындығын күтеді.

Сұралған құрылыс ұйымдарының іскерлік белсенділігін сипаттайтын кәсіпкерліктің сенімділік индексі 2016 жылғы II тоқсанда өткен 2016 жылғы I тоқсанмен салыстырғанда 9 пайыздық тармаққа көбейді және (-2%) құрады.

2016 жылғы II тоқсанда 69% құрылыс кәсіпорындарының басшылары өз экономикалық жағдайын «жақсы» және «қанағаттанарлық» деп сипаттаған.

Бұл ретте, ағымдағы уақытпен салыстырғанда 2016 жылғы қыркүйекке дейін 65% кәсіпорын өзінің қаржылық – шаруашылық қызметінің өзгеріссіз қалуын, 19% - жақсаруын және 12% - нашарлайтындығын күтеді.

Алдағы 2-3 айда сұралған кәсіпорындардың барлық үш саласында іскерлік белсенділіктің өсуі күтіледі.

	Кәсіпорындар зерттелді, бірлік	Кәсіпкерлік сенімділік индексі, пайызбен	
		2016 жылғы I тоқсанда	2016 жылғы II тоқсанда
Өнеркәсіп	853	+3	+6
Кен өндіру	102	+2	+13
Өңдеу	577	+5	+9
Электрмен жабдықтау, сумен жабдықтау	174	-5	-9
Сауда	1 328	-6	-2
Көтерме	744	-6	-2
Бөлшек	581	-5	-2
Сауда делдалдығы	3	-11	-11
Құрылыс	388	-11	-2
Мемлекеттік меншік	5	0	-10
Жеке меншік	368	-11	-2
Басқа мемлекеттердің, олардың заңды тұлғалары мен азаматтарының меншігі	15	-17	-3

Өнеркәсіп кәсіпорындарының кәсіпкерліктің сенімділік индексі нақты қалыптасқан сұраныс деңгейін бағалау және дайын өнімнің қоры (соңғысы кері белгімен), сондай-ақ өндіріс көлемінің болжалды өзгерістері «баланстарының» арифметикалық орта мәні ретінде пайызбен есептеледі.

Сауда кәсіпорындарының кәсіпкерліктің сенімділік индексі нақты қалыптасқан экономикалық жағдай деңгейін бағалау мен қоймадағы қорлар (соңғысы кері белгімен), сондай-ақ экономикалық жағдайдың болжалды өзгерістері «баланстарының» арифметикалық орта мәні ретінде пайызбен есептеледі.

Зерттеліп отырған кәсіпорынның шаруашылық қызметінің сол немесе өзге көрсеткішінің «өсуін» және «кемуін» атап өткен респонденттердің пайыздық үлесінің айырмашылығы баланс деп ұғынылады.

9. Қаржы жүйесі

9.1 Мемлекеттік қаржы

(ҚМ деректері бойынша)

2016 жылғы қаңтар-маусым млрд.теңге

Табыстар.....	4 133,3
Шығындар.....	4 322,2
Таза бюджеттік несиелеу.....	148,0
Қаржы активтерімен жасалатын операциялар бойынша сальдо.....	120,6
Бюджет тапшылығы.....	-457,5

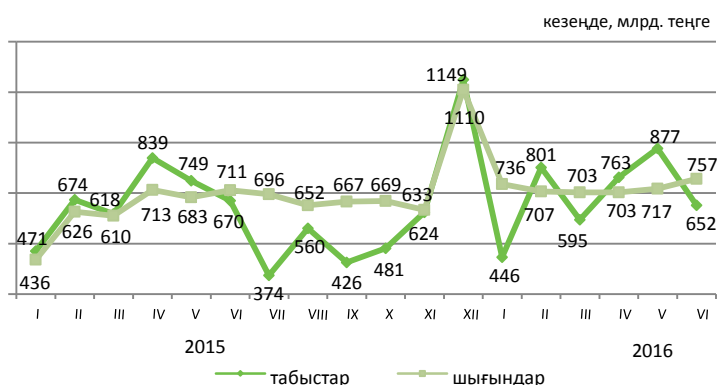

2016 жылғы қаңтар-маусымдағы бюджет табыстары

	Мемлекеттік бюджет			Республикалық бюджет			Жергілікті бюджет		
	млрд. теңге	үлес салмағы, пайызбен	2016 жылғы қаңтар-маусым 2015 жылғы қаңтар-маусымға пайызбен	млрд. теңге	үлес салмағы, пайызбен	2016 жылғы қаңтар-маусым 2015 жылғы қаңтар-маусымға пайызбен	млрд. теңге	үлес салмағы, пайызбен	2016 жылғы қаңтар-маусым 2015 жылғы қаңтар-маусымға пайызбен
Табыстар	4 133,3	100,0	102,8	3 339,6	100,0	100,5	2 006,8	100,0	113,7
Салық түсімдері	2 823,5	68,3	140,0	1 986,1	59,5	154,6	837,4	41,7	114,3
Салықтық емес түсімдер	217,6	5,3	227,8	186,9	5,6	263,2	31,1	1,6	124,7
Негізгі капиталды сатудан түскен түсімдер	30,2	0,7	105,5	1,5	0,0	149,9	28,5	1,4	103,8
Трансферттер түсімдері	1 062,0	25,7	56,5	1 165,1	34,9	59,3	1 109,8	55,3	113,2

2016 жылғы қаңтар-маусымдағы мемлекеттік бюджеттің салық түсімдері

	млрд. теңге	пайызбен	
		Үлес салмағы	2016 жылғы қаңтар-маусым 2015 жылғы қаңтар-маусымға
басқа салықтар	38,3		
акциздер	89,1		
жеке меншікке салықтар	127,8		
табиғи және басқа ресурстарды пайдаланғаны үшін түсетін түсімдер	158,3		
әлеуметтік салық	251,6		
жеке табыс салығы	343,9		
халықаралық сауда мен сыртқы операцияларға салынатын салықтар	428,5		
қосылған құн салығы	686,2		
корпорациялық табыс салығы	699,8		
Салықтық түсімдер		100,0	140,0
Корпорациялық табыс салығы		24,8	133,8
Қосылған құн салығы		24,3	225,3
Халықаралық сауда мен сыртқы операцияларға салынатын салықтар		15,2	125,4
Жеке табыс салығы		12,2	116,3
Әлеуметтік салық		8,9	114,5
Табиғи және басқа ресурстарды пайдаланғаны үшін түсетін түсімдер		5,6	151,7
Жеке меншікке салықтар		4,5	109,8
Акциздер		3,2	125,7
Басқа салықтар		1,3	93,9

2016 жылғы қаңтар-маусымдағы бюджет шығындары

	Мемлекеттік бюджет			Республикалық бюджет			Жергілікті бюджет		
	млрд. теңге	үлес салмағы, пайызбен	2016 жылғы қаңтар-маусым 2015 жылғы қаңтар-маусымға пайызбен	млрд. теңге	үлес салмағы, пайызбен	2016 жылғы қаңтар-маусым 2015 жылғы қаңтар-маусымға пайызбен	млрд. теңге	үлес салмағы, пайызбен	2016 жылғы қаңтар-маусым 2015 жылғы қаңтар-маусымға пайызбен
Шығындар	4 322,2	100,0	114,3	3 751,9	100,0	117,1	1 783,5	100,0	108,7
Жалпы сипаттағы мемлекеттік қызмет көрсетулер	286,2	6,6	113,5	228,0	6,1	113,0	58,1	3,3	114,6
Қорғаныс	199,2	4,6	123,4	194,1	5,2	123,6	5,0	0,3	106,7
Қоғамдық тәртіп, қауіпсіздік, құқықтық, соттық, қылмыстық-орындаушылық қызмет	242,5	5,6	98,4	193,2	5,1	99,3	50,0	2,8	95,2
Білім беру	846,1	19,6	118,9	247,9	6,6	114,2	669,8	37,5	117,6
Денсаулық сақтау	495,2	11,5	116,3	381,1	10,2	116,0	317,4	17,8	110,8
Әлеуметтік көмек және әлеуметтік қамсыздандыру	987,4	22,8	113,6	927,4	24,7	113,6	68,6	3,8	105,5
Басқа шығындар	1 265,6	29,3	80,2	1 580,2	42,1	75,4	614,6	34,5	80,1

9.2 Ақша-кредит статистикасы

(ҰБ деректері бойынша)

Ақша базасы (резервтік ақша)

кезең соңына, млрд. теңге	
2015 жылғы маусым	4 191,2
2016 жылғы маусым	4 894,1
өткен айға пайызбен	
2015 жылғы маусым	115,0
2016 жылғы маусым	108,9

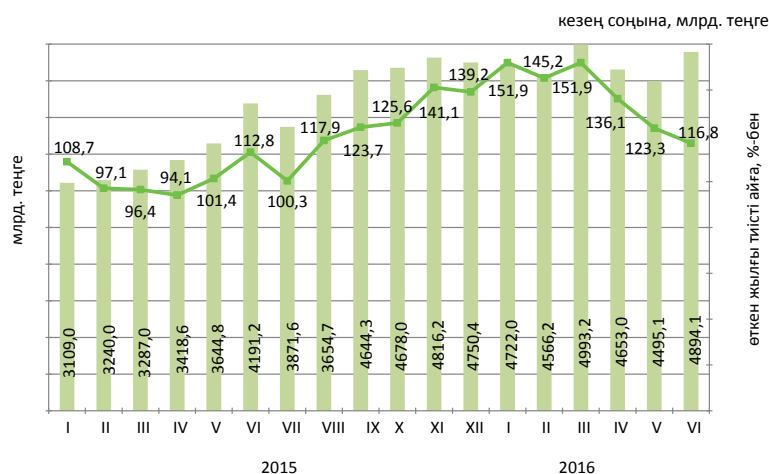

Ақша агрегаттары

	2015											
	I	II	III	IV	V	VI	VII	VIII	IX	X	XI	XII
M0	1 035,7	1 020,8	1 037,1	1 018,4	1 086,9	1 143,6	1 135,3	1 186,2	1 200,0	1 201,6	1 190,2	1 236,9
M1	2 800,5	2 908,7	3 060,3	3 037,0	3 434,3	3 623,1	3 457,3	3 340,7	3 284,9	3 139,3	3 012,8	3 032,4
M2	7 630,6	7 652,9	7 792,7	7 594,2	7 829,2	8 545,2	8 181,1	8 235,0	8 430,7	8 496,4	8 913,4	8 600,2
M3	12 403,1	12 287,2	12 322,1	12 266,8	12 533,8	13 103,6	12 938,2	14 391,7	15 495,0	15 775,3	16 684,4	17 207,5

	2016					
	I	II	III	IV	V	VI
M0	1 174,2	1 237,5	1 302,8	1 396,0	1 485,3	1 582,3
M1	2 971,3	3 140,5	3 587,4	3 866,3	3 954,8	4 220,4
M2	8 567,5	8 783,4	9 738,5	9 781,6	10 150,9	10 669,5
M3	17 697,1	17 428,8	17 787,7	17 729,2	17 985,9	18 398,9

Теңгенің негізгі валюталарға ресми айырбастау бағамдары

2016 жылғы маусымда шетел валютасын айырбастау пункттерімен сату көлемі оны сатып алу көлемінен: ресей рублі – 2,6 есеге, еуро – 1,5 есеге, АҚШ доллары – 1 есеге өсті.

2016 жылы маусымда мамыр айымен салыстырғанда еуро, АҚШ доллары және ресей рублін сату тиісінше, 28,7%, 25,9% және 8,4% өсті.

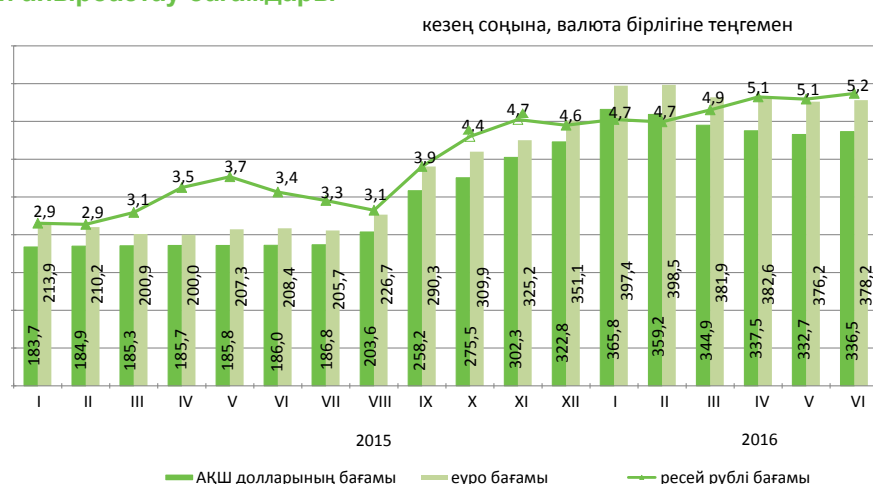

9.3 Ақша-кредит жүйесінің кредиттері мен депозиттері

(ҰБ деректері бойынша)

Екінші деңгейлі банктер кредиттері

кезең соңына, млрд. теңге

2015 жылғы маусым 10 711,5

2016 жылғы маусым 12 455,9

өткен айға пайызбен

2015 жылғы маусым 88,8

2016 жылғы маусым 100,2

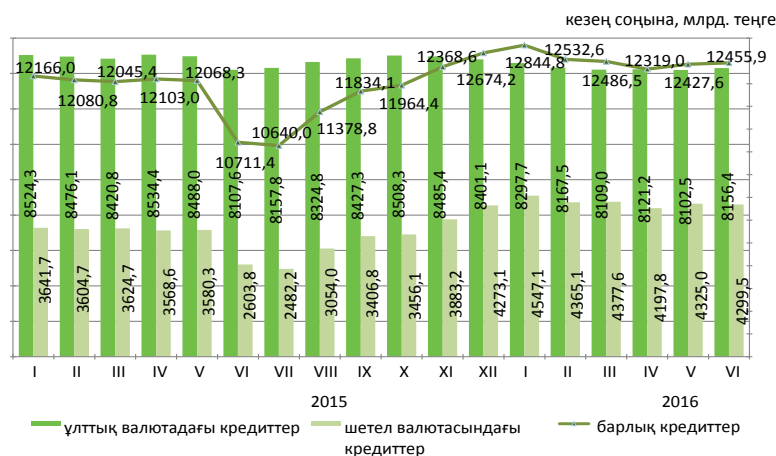

Шағын кәсіпкерлік субъектілеріне екінші деңгейлі банктердің берген кредиттері

2016 жылғы маусым шағын кәсіпкерлік субъектілеріне кредит беру өткен аймен салыстырғанда 0,4% артты. 2016 жылғы 1 шілдеге берілген кредиттердің сомасы 2719,7 млрд. теңгені құрады немесе экономикаға кредиттің жалпы көлемінің 21,8%. Берілген кредиттердің едәуір сомасы саудаға (жалпы көлемнің үлесі-38,6%), құрылысқа (13,6%) және өнеркәсіпке (12,6%) келеді.

	2016 жылғы маусым			2015 жылғы маусым		
	млрд. теңге	үлес салмағы, пайызбен	2015 жылғы маусымға пайызбен	млрд. теңге	үлес салмағы, пайызбен	2014 жылғы маусымға пайызбен
Кредиттер	2 594,6	100,0	138,3	1 875,6	100,0	128,2
барлығы	2 719,7	100,0	160,8	1 691,4	100,0	109,8
Өнеркәсіп	343,0	12,6	128,9	266,1	15,7	150,8
Ауыл шаруашылығы	178,5	6,6	242,9	73,5	4,3	173,7
Құрылыс	369,3	13,6	156,5	235,9	13,9	163,4
Көлік	155,2	5,7	154,9	100,2	5,9	204,4
Байланыс	14,3	0,5	101,4	14,1	0,8	65,2
Сауда	1051,0	38,6	190,3	552,3	32,7	105,7
Басқа салалар	608,4	22,4	135,4	449,3	26,7	76,9

Кредит нарығы

Заңды тұлғаларға кредиттер беру 2016 жылғы маусымда өткен айға қарағанда 0,2% өсті және 8464,5 млрд. теңгені құрды, жеке тұлғаларға 0,3% өсті және 3991,4 млрд. теңгені құрды.

Кредиттердің жалпы сомасында ұзақ мерзімді кредиттер 83,1% (10349,7 млрд. теңге), қысқа мерзімді кредиттер 16,9% (2106,2 млрд. теңге) құрады.

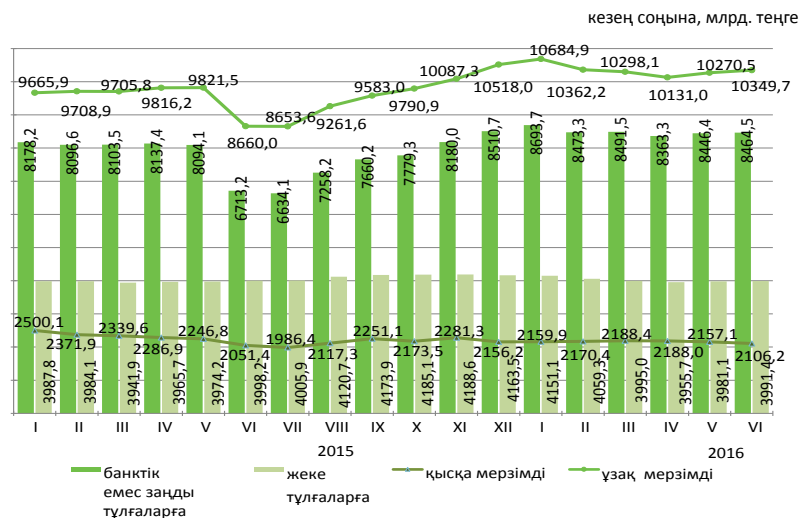

Кредиттеу объектілері бойынша банкі кредиттерінің құрылымы

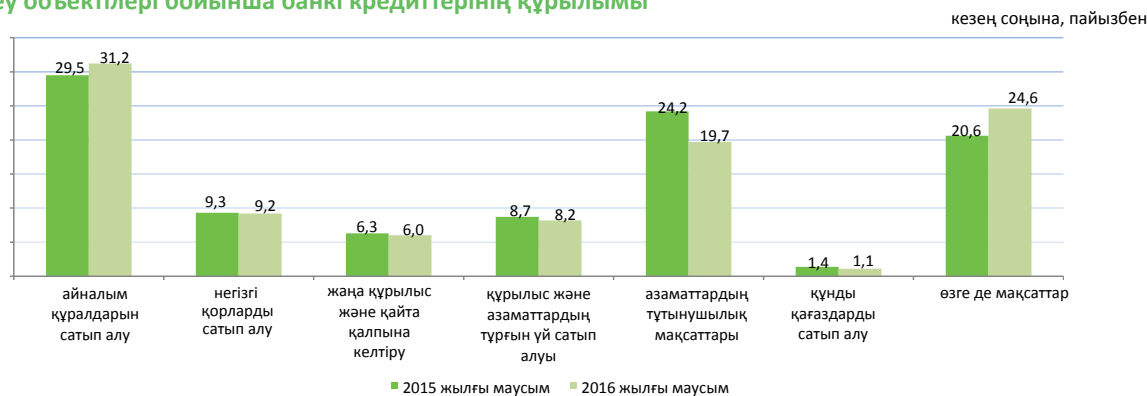

Депозиттік ұйымдардағы депозиттер

кезең соңына

2016 жылғы маусымның соңына ұлттық валютадағы депозиттер өткен айға қарағанда 6,6% өсті, шетел валютасындағы депозиттер 1,3% азайды.

Депозиттердің жалпы сомасында жеке тұлғалардың депозиттері 41,8% (7034,9 млрд. теңге), банктік емес заңды тұлғалардың депозиттері 58,2% (9781,7 млрд. теңге) құрды.

	2016 жылғы маусым		2015 жылғы маусым	
	млрд. теңге	үлес салмағы, пайызбен	млрд. теңге	үлес салмағы, пайызбен
Депозиттер-барлығы	16 816,6	100,0	11 939,3	100,0
Ұлттық валютадағы	7 122,6	42,4	5 933,5	49,7
Шетел валютасындағы	9 694,0	57,6	6 005,8	50,3

кезең соңына, млрд. теңге

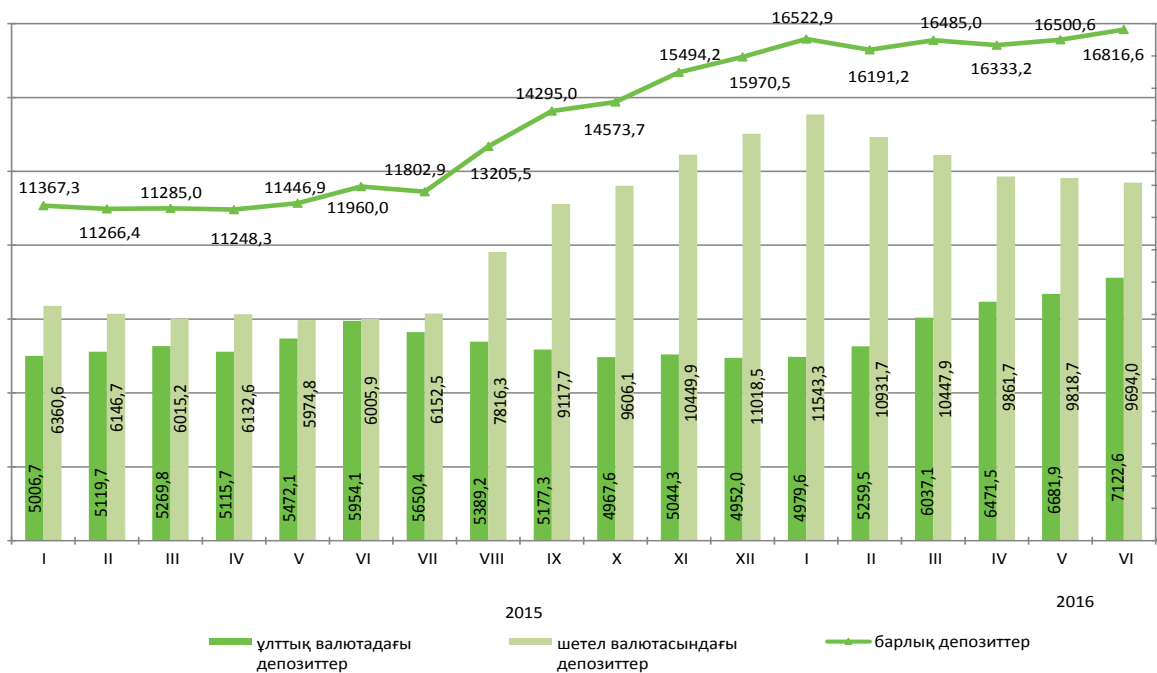

9.4 Кәсіпорындардың қаржысы*

Салық салынғанға дейінгі пайда (залал)

	млрд. теңге
2014 жыл	
I тоқсан	1 025,9
II тоқсан	1 868,7
III тоқсан	1 830,1
IV тоқсан	1 194,1
2015 жыл	
I тоқсан	585,5
II тоқсан	1 145,6
III тоқсан	1 973,9
IV тоқсан	-747,5



Шығыстар құрылымы

2015 жылғы IV тоқсанда өнімді өндіру және өткізу шығыстары 11627,2 млрд. теңгені құрап, оның ішінде өндірістік шығыстар үлесі -39,1%, өндірістік емес шығыстар үлесі - 60,9%-ды құрады.

	кезең соңына, млрд. теңге	
	2014 жылғы IV тоқсан	2015 жылғы IV тоқсан
Шығыстардың барлығы	100,0	100
Материалдық шығындар	45,0	25,6
Өзге де шығыстар	33,4	60,3
Еңбекақы төлеу шығыстары	14,1	8,3
Негізгі құрал-жабдықтар мен материалдық емес активтердің өтелімі	7,5	5,8

Қызметтің кейбір түрлері бойынша пайдалылығы (залалдылығы)

	пайызбен	
	2014 жылғы IV тоқсан	2015 жылғы IV тоқсан
Қызмет түрлері бойынша, барлығы	14,6	-5,7
Ауыл, орман және балық шаруашылығы	8,2	-9,3
Өнеркәсіп	22,5	-0,5
Кен өндіру өнеркәсібі және карьерлерді қазу	40,6	11,8
Өңдеу өнеркәсібі	7,0	-14,1
Электрмен жабдықтау, газ, бу беру және ауа баптау	6,7	-7,3
Сумен жабдықтау, кәріз жүйесі, қалдықтардың жиналуын және таратылуын бақылау	-2,3	0,7
Құрылыс	9,3	10,9
Көтерме және бөлшек сауда; автомобильдерді және мотоциклдерді жөндеу	9,0	-2,4
Көлік және қоймалау	10,6	-39,6

Кәсіпорындардың берешегі

2016 жылғы 1 қаңтарға республиканың кәсіпорындарындағы еңбекақы төлеу бойынша берешек 142,3 млрд. теңгені құрап, 2014 жылғы тиісті кезеңмен салыстырғанда 2,8% төмендеді. Мерзімі өткен берешек 1,2 млрд. теңге сомасында қалыптасты немесе еңбекақы төлеу бойынша жалпы берешектен 0,8% құрады.

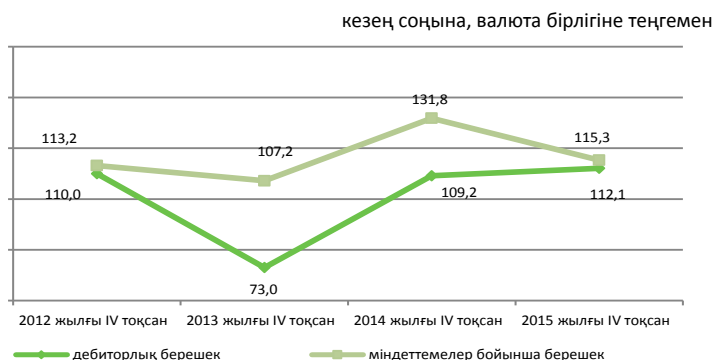

Қызметтің жекелеген түрлері бойынша еңбекақы төлеу бойынша берешек

	млн. теңге		
	Міндеттемелер бойынша берешек	Еңбекақы төлеу бойынша берешек, барлығы	Еңбекақы төлеу бойынша мерзімі өткен берешек
Ауыл, орман және балық шаруашылығы	1 195 935,7	1 677,4	87,1
Өнеркәсіп	15 171 607,2	68 281,5	389,4
Кен өндіру өнеркәсібі және карьерлерді қазу	6 994 722,0	30 104,7	133,1
Өңдеу өнеркәсібі	6 637 689,5	29 595,8	225,0
Электрмен жабдықтау, газ, бу беру және ауа баптау	1 372 515,2	6 981,8	28,1
Сумен жабдықтау, кәріз жүйесі, қалдықтардың жиналуын және таратылуын бақылау	166 680,6	1 599,1	3,2
Құрылыс	3 403 937,5	19 909,1	244,6
Көтерме және бөлшек сауда; автомобильдерді және мотоциклдерді жөндеу	7 983 106,7	16 096,8	69,6
Көлік және қоймалау	8 709 252,8	16 343,7	46,9

* Жұмыс істейтіндердің саны 50 адамнан асатын.

10. Өңірлердің әлеуметтік-экономикалық дамуы

Ақмола облысы

Әлеуметтік даму

Халық, адам (2016 жылғы 1 мамырға)	746 052
Туғандар, адам (2016 жылғы қаңтар-сәуір)	4 098
Өлгендер, адам (2016 жылғы қаңтар-сәуір)	2 520
Келгені, адам (2016 жылғы қаңтар-сәуір)	5 033
Кеткені, адам (2016 жылғы қаңтар-сәуір)	4 945

Жұмыспен қамтылған халық, адам (2016 жылғы II тоқсан)*	411 061
Жалдамалы қызметкерлер, жұмыспен қамтылған халықтың жалпы санына %-бен (2016 жылғы II тоқсан)*	64,9
Жұмыссыздық деңгейі, % (2016 жылғы II тоқсан)*	4,9

Жалақы, теңге (2016 жылғы II тоқсан)	106 004
Күнкөрістің ең төменгі деңгейінің шамасы, теңге (2016 жылғы шілде)	20 741

* 2016 жылғы II тоқсандағы деректер (ХЕҰ 19-ші ХСХК) жұмыспен қамтудың жаңа стандарттарына сәйкес қалыптастырылған.

пайызбен

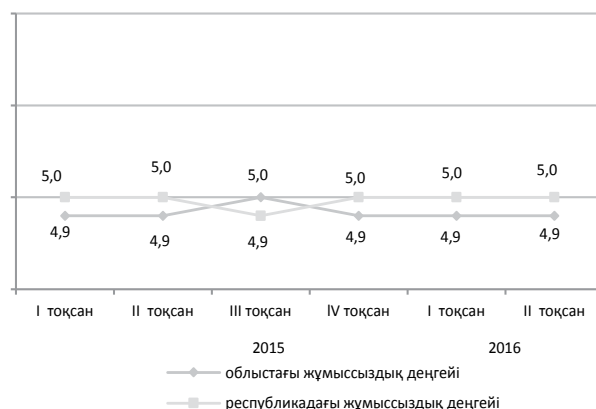

Экономикалық нақты секторы

	2016 жылғы қаңтар-шілде 2015 жылғы қаңтар-шілдеге, %-бен	2015 жылғы қаңтар-шілде 2014 жылғы қаңтар-шілдеге, %-бен
Өнеркәсіп	104,6	101,1
Ауыл шаруашылығы	102,5	106,9
Құрылыс	108,0	111,8
Бөлшек сауда	100,4	103,1
Жүк айналымы	99,8	100,7
Жолаушылар айналымы	100,3	102,6
Байланыс	91,7	109,8

2016 жылғы қаңтар-шілде, пайызбен

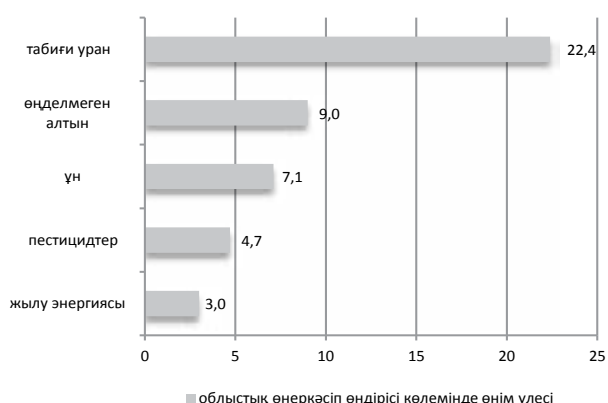

■ облыстық өнеркәсіп өндірісі көлемінде өнім үлесі

Ауыл шаруашылығы

	2016 жылғы қаңтар-шілде	Өткен жылғы тиісті кезеңге пайызбен
Мал мен құстардың шаруашылықта сойылғаны немесе союға өткізілгені (тірідей салмақта), мың тонна	55,4	108,0
Сауылған сиыр сүті, мың тонна	222,4	103,7
Алынған тауық жұмыртқасы, млн. дана	438,4	100,2

Баға индексі

	2016 жылғы шілде 2016 жылғы маусымға, %	2016 жылғы шілде 2015 жылғы желтоқсанға, %
Тұтыну бағасының индексі	100,2	103,8
Азық-түлік тауарлары	100,2	104,3
Азық-түлік емес тауарлар	100,3	104,9
Ақылы қызметтер	100,1	102,1
Өнеркәсіп өнімдеріне өндіруші кәсіпорындар бағасының индексі	101,5	110,7
Ауылшаруашылық өнімін өткізу бағасының индексі	101,5	110,6
Құрылыстағы баға индексі	100,4	103,6
Көліктің барлық түрлерімен жүк тасымалдау тарифтерінің индексі	100,0	102,0
Заңды тұлғаларға көрсетілген почталық және курьерлік қызметтер тарифтерінің индексі	100,0	104,5
Заңды тұлғаларға көрсетілген байланыс қызметтері тарифтерінің индексі	100,0	100,1
Коммерциялық жылжымайтын мүлікті жалға беру бағасының индексі	99,8	100,8

Ақтөбе облысы

Әлеуметтік даму

пайызбен

Халық, адам (2016 жылғы 1 мамырға)	839 151
Туғандар, адам (2016 жылғы қаңтар-сәуір)	6 555
Өлгендер, адам (2016 жылғы қаңтар-сәуір)	1 807
Келгені, адам (2016 жылғы қаңтар-сәуір)	5 319
Кеткені, адам (2016 жылғы қаңтар-сәуір)	5 684

Жұмыспен қамтылған халық, адам (2016 жылғы II тоқсан)*	406 417
Жалдамалы қызметкерлер, жұмыспен қамтылған халықтың жалпы санына %-бен (2016 жылғы II тоқсан)*	81,5
Жұмыссыздық деңгейі, % (2016 жылғы II тоқсан)*	4,9

Жалақы, теңге (2016 жылғы II тоқсан)	117 849
Күнкөрістің ең төменгі деңгейінің шамасы, теңге (2016 жылғы шілде)	20 768

* 2016 жылғы II тоқсандағы деректер (ХЕҰ 19-ші ХСХК) жұмыспен қамтудың жаңа стандарттарына сәйкес қалыптастырылған.

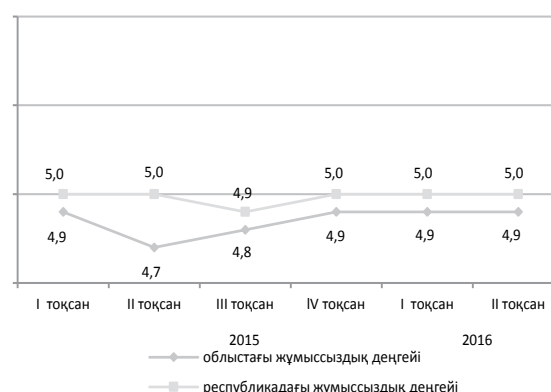

Экономиканың нақты секторы

	2016 жылғы қаңтар-шілде 2015 жылғы қаңтар-шілдеге, %-бен	2015 жылғы қаңтар-шілде 2014 жылғы қаңтар-шілдеге, %-бен
Өнеркәсіп	95,3	100,1
Ауыл шаруашылығы	102,2	100,5
Құрылыс	100,4	75,2
Бөлшек сауда	93,5	102,8
Жүк айналымы	99,3	103,4
Жолаушылар айналымы	104,1	102,5
Байланыс	94,6	104,9

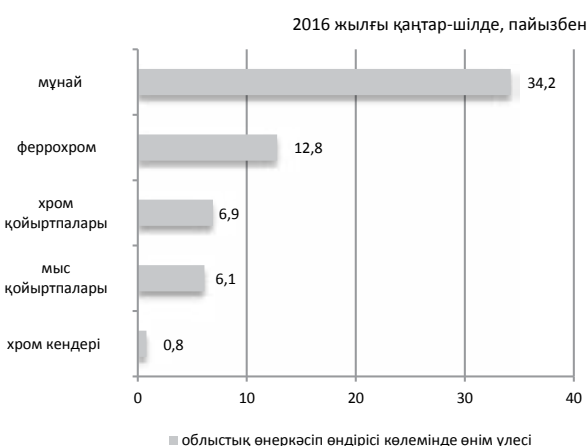

Ауыл шаруашылығы

	2016 жылғы қаңтар-шілде	Өткен жылғы тиісті кезеңге пайызбен
Мал мен құстардың шаруашылықта сойылғаны немесе союға өткізілгені (тірідей салмақта), мың тонна	65,7	104,0
Сауылған сиыр сүті, мың тонна	186,8	101,6
Алынған тауық жұмыртқасы, млн. дана	96,2	98,2

Баға индексі

	2016 жылғы шілде 2016 жылғы маусымға, %	2016 жылғы шілде 2015 жылғы желтоқсанға, %
Тұтыну бағасының индексі	100,4	106,1
Азық-түлік тауарлары	100,8	105,2
Азық-түлік емес тауарлар	100,3	104,2
Ақылы қызметтер	100,0	109,0
Өнеркәсіп өнімдеріне өндіруші кәсіпорындар бағасының индексі	102,3	114,5
Ауылшаруашылық өнімін өткізу бағасының индексі	101,5	99,5
Құрылыстағы баға индексі	100,3	104,0
Көліктің барлық түрлерімен жүк тасымалдау тарифтерінің индексі	100,0	101,9
Заңды тұлғаларға көрсетілген почталық және курьерлік қызметтер тарифтерінің индексі	100,0	103,9
Заңды тұлғаларға көрсетілген байланыс қызметтері тарифтерінің индексі	100,0	101,0
Коммерциялық жылжымайтын мүлікті жалға беру бағасының индексі	99,9	99,9

Алматы облысы

Әлеуметтік даму

Халық, адам (2016 жылғы 1 мамырға)	1 953 645
Туғандар, адам (2016 жылғы қаңтар-сәуір)	16 735
Өлгендер, адам (2016 жылғы қаңтар-сәуір)	4 843
Келгені, адам (2016 жылғы қаңтар-сәуір)	12 172
Кеткені, адам (2016 жылғы қаңтар-сәуір)	17 900

Жұмыспен қамтылған халық, адам (2016 жылғы II тоқсан)*	951 543
Жалдамалы қызметкерлер, жұмыспен қамтылған халықтың жалпы санына %-бен (2016 жылғы II тоқсан)*	73,9
Жұмыссыздық деңгейі, % (2016 жылғы II тоқсан)*	4,9

Жалақы, теңге (2016 жылғы II тоқсан)	107 634
Күнкөрістің ең төменгі деңгейінің шамасы, теңге (2016 жылғы шілде)	22 672

* 2016 жылғы II тоқсандағы деректер (ХЕҰ 19-ші ХСХК) жұмыспен қамтудың жаңа стандарттарына сәйкес қалыптастырылған.

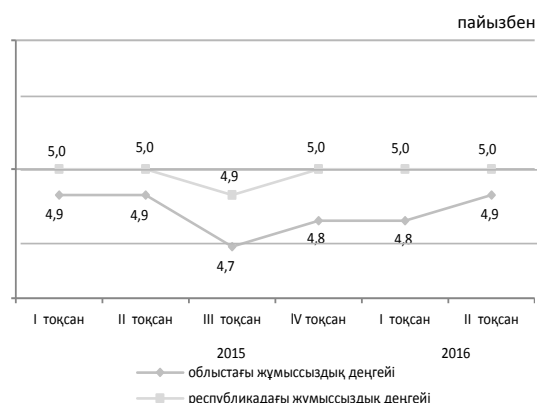

Экономиканың нақты секторы

	2016 жылғы қаңтар-шілде 2015 жылғы қаңтар-шілдеге, %-бен	2015 жылғы қаңтар-шілде 2014 жылғы қаңтар-шілдеге, %-бен
Өнеркәсіп	100,8	98,4
Ауыл шаруашылығы	102,7	102,2
Құрылыс	87,5	139,3
Бөлшек сауда	99,7	100,9
Жүк айналымы	105,2	98,9
Жолаушылар айналымы	112,8	100,2
Байланыс	91,9	105,7

2016 жылғы қаңтар-шілде, пайызбен

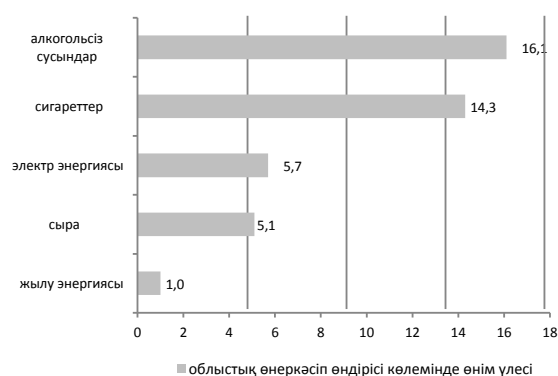

Ауыл шаруашылығы

	2016 жылғы қаңтар-шілде	Өткен жылғы тиісті кезеңге пайызбен
Мал мен құстардың шаруашылықта сойылғаны немесе союға өткізілгені (тірідей салмақта), мың тонна	161,8	105,2
Сауылған сиыр сүті, мың тонна	408,6	101,5
Алынған тауық жұмыртқасы, млн. дана	595,4	100,4

Баға индексі

	2016 жылғы шілде 2016 жылғы маусымға, %	2016 жылғы шілде 2015 жылғы желтоқсанға, %
Тұтыну бағасының индексі	100,1	104,6
Азық-түлік тауарлары	100,0	104,2
Азық-түлік емес тауарлар	100,3	104,4
Ақылы қызметтер	100,2	105,3
Өнеркәсіп өнімдеріне өндіруші кәсіпорындар бағасының индексі	99,5	107,0
Ауылшаруашылық өнімін өткізу бағасының индексі	98,6	101,1
Құрылыстағы баға индексі	100,4	103,6
Көліктің барлық түрлерімен жүк тасымалдау тарифтерінің индексі	100,0	99,9
Заңды тұлғаларға көрсетілген почталық және курьерлік қызметтер тарифтерінің индексі	100,0	103,1
Заңды тұлғаларға көрсетілген байланыс қызметтері тарифтерінің индексі	100,0	100,1
Коммерциялық жылжымайтын мүлікті жалға беру бағасының индексі	100,0	106,7

Атырау облысы

Әлеуметтік даму

Халық, адам (2016 жылғы 1 мамырға)	598 896
Туғандар, адам (2016 жылғы қаңтар-сәуір)	5 316
Өлгендер, адам (2016 жылғы қаңтар-сәуір)	1 241
Келгені, адам (2016 жылғы қаңтар-сәуір)	3 682
Кеткені, адам (2016 жылғы қаңтар-сәуір)	3 423

пайызбен

Жұмыспен қамтылған халық, адам (2016 жылғы II тоқсан)*	292 529
Жалдамалы қызметкерлер, жұмыспен қамтылған халықтың жалпы санына %-бен (2016 жылғы II тоқсан)*	90,0
Жұмыссыздық деңгейі, % (2016 жылғы II тоқсан)*	4,9

Жалақы, теңге (2016 жылғы II тоқсан)	265 195
Күнкөрістің ең төменгі деңгейінің шамасы, теңге (2016 жылғы шілде)	22 562

* 2016 жылғы II тоқсандағы деректер (ХЕҰ 19-ші ХСХК) жұмыспен қамтудың жаңа стандарттарына сәйкес қалыптастырылған.

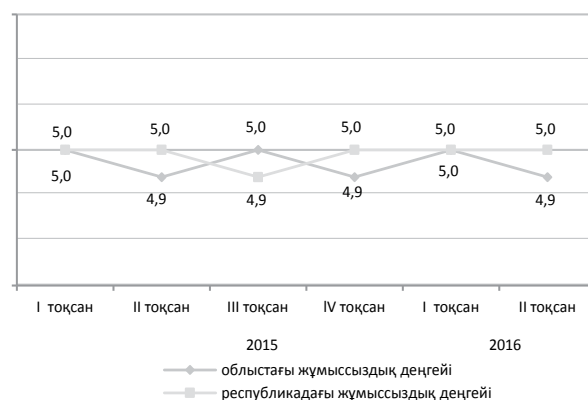

Экономиканың нақты секторы

	2016 жылғы қаңтар-шілде 2015 жылғы қаңтар-шілдеге, %-бен	2015 жылғы қаңтар-шілде 2014 жылғы қаңтар-шілдеге, %-бен
Өнеркәсіп	101,5	105,4
Ауыл шаруашылығы	102,6	101,6
Құрылыс	221,3	88,7
Бөлшек сауда	97,5	101,9
Жүк айналымы	96,5	107,3
Жолаушылар айналымы	104,5	100,2
Байланыс	100,2	110,9

2016 жылғы қаңтар-мамыр, пайызбен

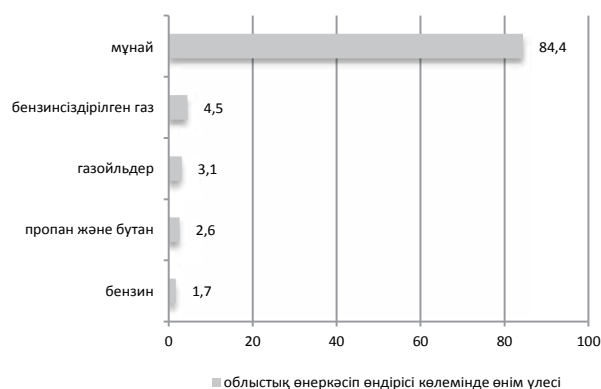

Ауыл шаруашылығы

	2016 жылғы қаңтар-шілде	Өткен жылғы тиісті кезеңге пайызбен
Мал мен құстардың шаруашылықта сойылғаны немесе союға өткізілгені (тірідей салмақта), мың тонна	24,3	99,9
Сауылған сиыр сүті, мың тонна	37,7	103,6
Алынған тауық жұмыртқасы, млн. дана	54,3	2,2 есе

Баға индексі

	2016 жылғы шілде 2016 жылғы маусымға, %	2016 жылғы шілде 2015 жылғы желтоқсанға, %
Тұтыну бағасының индексі	101,2	105,8
Азық-түлік тауарлары	101,8	105,4
Азық-түлік емес тауарлар	101,4	103,8
Ақылы қызметтер	100,3	108,2
Өнеркәсіп өнімдеріне өндіруші кәсіпорындар бағасының индексі	106,1	110,6
Ауылшаруашылық өнімін өткізу бағасының индексі	100,7	99,8
Құрылыстағы баға индексі	100,5	103,4
Көліктің барлық түрлерімен жүк тасымалдау тарифтерінің индексі	100,2	104,6
Заңды тұлғаларға көрсетілген почталық және курьерлік қызметтер тарифтерінің индексі	100,0	103,5
Заңды тұлғаларға көрсетілген байланыс қызметтері тарифтерінің индексі	100,0	100,3
Коммерциялық жылжымайтын мүлікті жалға беру бағасының индексі	99,8	100,1

Батыс Қазақстан облысы

Әлеуметтік даму

пайызбен

Халық, адам (2016 жылғы 1 мамырға)	638 965
Туғандар, адам (2016 жылғы қаңтар-сәуір)	4 195
Өлгендер, адам (2016 жылғы қаңтар-сәуір)	1 849
Келгені, адам (2016 жылғы қаңтар-сәуір)	4 834
Кеткені, адам (2016 жылғы қаңтар-сәуір)	5 067

Жұмыспен қамтылған халық, адам (2016 жылғы II тоқсан)*	317 090
Жалдамалы қызметкерлер, жұмыспен қамтылған халықтың жалпы санына %-бен (2016 жылғы II тоқсан)*	62,8
Жұмыссыздық деңгейі, % (2016 жылғы II тоқсан)*	5,0

Жалақы, теңге (2016 жылғы II тоқсан)	140 238
Күнкөрістің ең төменгі деңгейінің шамасы, теңге (2016 жылғы шілде)	20 766

* 2016 жылғы II тоқсандағы деректер (ХЕҰ 19-ші ХСХК) жұмыспен қамтудың жаңа стандарттарына сәйкес қалыптастырылған.

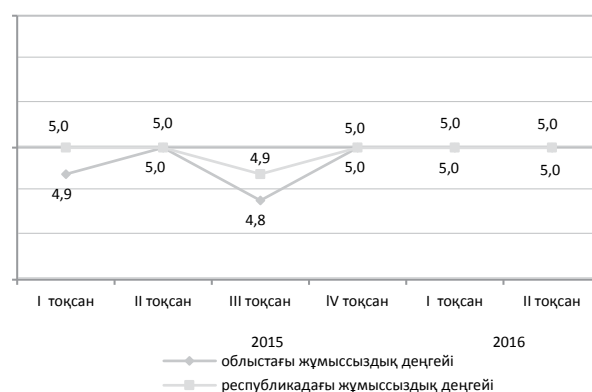

Экономиканың нақты секторы

2016 жылғы қаңтар-шілде, пайызбен

	2016 жылғы қаңтар-шілде 2015 жылғы қаңтар-шілдеге, %-бен	2015 жылғы қаңтар-шілде 2014 жылғы қаңтар-шілдеге, %-бен
Өнеркәсіп	95,6	94,9
Ауыл шаруашылығы	106,7	97,1
Құрылыс	107,9	111,9
Бөлшек сауда	98,5	100,3
Жүк айналымы	105,9	99,5
Жолаушылар айналымы	111,0	104,7
Байланыс	87,8	100,2

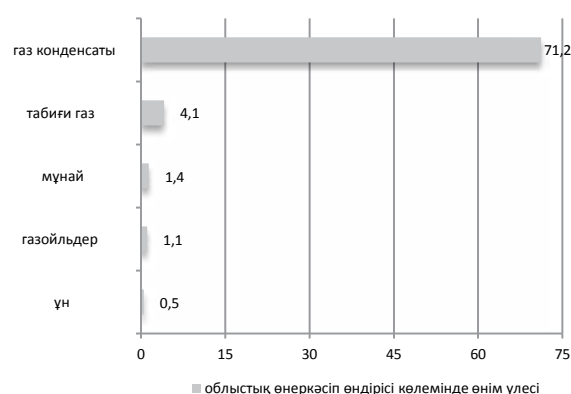

Ауыл шаруашылығы

	2016 жылғы қаңтар-шілде	Өткен жылғы тиісті кезеңге пайызбен
Мал мен құстардың шаруашылықта сойылғаны немесе союға өткізілгені (тірідей салмақта), мың тонна	42,8	104,1
Сауылған сиыр сүті, мың тонна	146,5	104,6
Алынған тауық жұмыртқасы, млн. дана	89,7	98,7

Баға индексі

	2016 жылғы шілде 2016 жылғы маусымға, %	2016 жылғы шілде 2015 жылғы желтоқсанға, %
Тұтыну бағасының индексі	100,7	105,8
Азық-түлік тауарлары	101,2	105,8
Азық-түлік емес тауарлар	100,7	103,5
Ақылы қызметтер	100,2	108,1
Өнеркәсіп өнімдеріне өндіруші кәсіпорындар бағасының индексі	115,3	114,6
Ауылшаруашылық өнімін өткізу бағасының индексі	100,7	103,0
Құрылыстағы баға индексі	100,3	103,1
Көліктің барлық түрлерімен жүк тасымалдау тарифтерінің индексі	100,0	104,4
Заңды тұлғаларға көрсетілген почталық және курьерлік қызметтер тарифтерінің индексі	100,0	104,4
Заңды тұлғаларға көрсетілген байланыс қызметтері тарифтерінің индексі	100,0	100,7
Коммерциялық жылжымайтын мүлікті жалға беру бағасының индексі	100,0	102,0

Жамбыл облысы

Әлеуметтік даму

Халық, адам (2016 жылғы 1 мамырға)	1 115 200
Туғандар, адам (2016 жылғы қаңтар-сәуір)	9 175
Өлгендер, адам (2016 жылғы қаңтар-сәуір)	2 523
Келгені, адам (2016 жылғы қаңтар-сәуір)	4 613
Кеткені, адам (2016 жылғы қаңтар-сәуір)	6 972

Жұмыспен қамтылған халық, адам (2016 жылғы II тоқсан)*	502 544
Жалдамалы қызметкерлер, жұмыспен қамтылған халықтың жалпы санына %-бен (2016 жылғы II тоқсан)*	54,5
Жұмыссыздық деңгейі, % (2016 жылғы II тоқсан)*	4,9

Жалақы, теңге (2016 жылғы II тоқсан)	98 834
Күнкөрістің ең төменгі деңгейінің шамасы, теңге (2016 жылғы шілде)	19 633

* 2016 жылғы II тоқсандағы деректер (ХЕУ 19-ші ХСХК) жұмыспен қамтудың жаңа стандарттарына сәйкес қалыптастырылған.

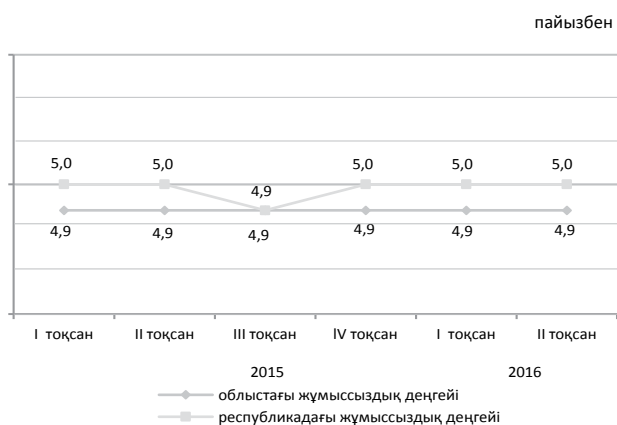

Экономиканың нақты секторы

	2016 жылғы қаңтар-шілде 2015 жылғы қаңтар-шілдеге, %-бен	2015 жылғы қаңтар-шілде 2014 жылғы қаңтар-шілдеге, %-бен
Өнеркәсіп	103,5	90,9
Ауыл шаруашылығы	102,3	102,2
Құрылыс	83,9	93,9
Бөлшек сауда	99,4	106,7
Жүк айналымы	97,2	104,2
Жолаушылар айналымы	116,6	106,1
Байланыс	92,8	93,2



Ауыл шаруашылығы

	2016 жылғы қаңтар-шілде	Өткен жылғы тиісті кезеңге пайызбен
Мал мен құстардың шаруашылықта сойылғаны немесе союға өткізілгені (тірідей салмақта), мың тонна	53,1	101,9
Сауылған сиыр сүті, мың тонна	167,3	102,1
Алынған тауық жұмыртқасы, млн. дана	55,8	83,5

Баға индексі

	2016 жылғы шілде 2016 жылғы маусымға, %	2016 жылғы шілде 2015 жылғы желтоқсанға, %
Тұтыну бағасының индексі	100,3	105,0
Азық-түлік тауарлары	100,2	104,4
Азық-түлік емес тауарлар	100,5	104,9
Ақылы қызметтер	100,2	106,0
Өнеркәсіп өнімдеріне өндіруші кәсіпорындар бағасының индексі	101,8	109,7
Ауылшаруашылық өнімін өткізу бағасының индексі	100,2	99,9
Құрылыстағы баға индексі	100,5	103,5
Көліктің барлық түрлерімен жүк тасымалдау тарифтерінің индексі	100,3	98,7
Заңды тұлғаларға көрсетілген почталық және курьерлік қызметтер тарифтерінің индексі	100,0	103,9
Заңды тұлғаларға көрсетілген байланыс қызметтері тарифтерінің индексі	100,0	100,1
Коммерциялық жылжымайтын мүлікті жалға беру бағасының индексі	99,9	102,0

Қарағанды облысы

Әлеуметтік даму

Халық, адам (2016 жылғы 1 мамырға)	1 386 786
Туғандар, адам (2016 жылғы қаңтар-сәуір)	7 711
Өлгендер, адам (2016 жылғы қаңтар-сәуір)	4 724
Келгені, адам (2016 жылғы қаңтар-сәуір)	8 710
Кеткені, адам (2016 жылғы қаңтар-сәуір)	9 800

Жұмыспен қамтылған халық, адам (2016 жылғы II тоқсан)*	646 983
Жалдамалы қызметкерлер, жұмыспен қамтылған халықтың жалпы санына %-бен (2016 жылғы II тоқсан)*	88,2
Жұмыссыздық деңгейі, % (2016 жылғы II тоқсан)*	5,1

Жалақы, теңге (2016 жылғы II тоқсан)	126 006
Күнкөрістің ең төменгі деңгейінің шамасы, теңге (2016 жылғы шілде)	21 417

* 2016 жылғы II тоқсандағы деректер (ХЕҰ 19-ші ХСХК) жұмыспен қамтудың жаңа стандарттарына сәйкес қалыптастырылған.

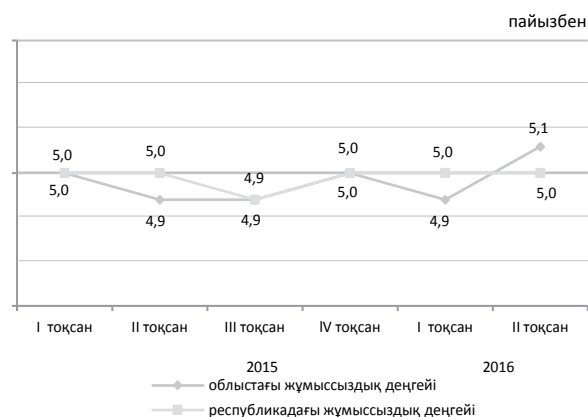

Экономиканың нақты секторы

	2016 жылғы қаңтар-шілде 2015 жылғы қаңтар-шілдеге, %-бен	2015 жылғы қаңтар-шілде 2014 жылғы қаңтар-шілдеге, %-бен
Өнеркәсіп	103,3	108,8
Ауыл шаруашылығы	102,5	104,2
Құрылыс	87,6	84,2
Бөлшек сауда	95,8	101,4
Жүк айналымы	103,6	99,8
Жолаушылар айналымы	104,0	99,2
Байланыс	91,9	105,3

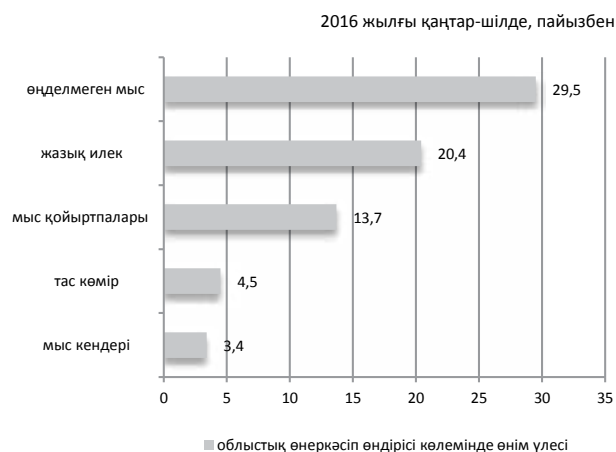

Ауыл шаруашылығы

	2016 жылғы қаңтар-шілде	Өткен жылғы тиісті кезеңге пайызбен
Мал мен құстардың шаруашылықта сойылғаны немесе союға өткізілгені (тірідей салмақта), мың тонна	61,9	101,0
Сауылған сиыр сүті, мың тонна	262,8	108,6
Алынған тауық жұмыртқасы, млн. дана	365,5	98,2

Баға индексі

	2016 жылғы шілде 2016 жылғы маусымға, %	2016 жылғы шілде 2015 жылғы желтоқсанға, %
Тұтыну бағасының индексі	100,9	106,2
Азық-түлік тауарлары	101,4	108,2
Азық-түлік емес тауарлар	100,4	105,5
Ақылы қызметтер	100,6	104,7
Өнеркәсіп өнімдеріне өндіруші кәсіпорындар бағасының индексі	101,0	113,9
Ауылшаруашылық өнімін өткізу бағасының индексі	102,3	106,3
Құрылыстағы баға индексі	100,3	102,7
Көліктің барлық түрлерімен жүк тасымалдау тарифтерінің индексі	100,0	101,0
Заңды тұлғаларға көрсетілген почталық және курьерлік қызметтер тарифтерінің индексі	100,0	103,4
Заңды тұлғаларға көрсетілген байланыс қызметтері тарифтерінің индексі	100,0	99,5
Коммерциялық жылжымайтын мүлікті жалға беру бағасының индексі	98,7	99,9

Қостанай облысы

Әлеуметтік даму

Халық, адам (2016 жылғы 1 мамырға)	883 883
Туғандар, адам (2016 жылғы қаңтар-сәуір)	3 962
Өлгендер, адам (2016 жылғы қаңтар-сәуір)	3 135
Келгені, адам (2016 жылғы қаңтар-сәуір)	6 884
Кеткені, адам (2016 жылғы қаңтар-сәуір)	7 468

Жұмыспен қамтылған халық, адам (2016 жылғы II тоқсан)*	497 377
Жалдамалы қызметкерлер, жұмыспен қамтылған халықтың жалпы санына %-бен (2016 жылғы II тоқсан)*	64,5
Жұмыссыздық деңгейі, % (2016 жылғы II тоқсан)*	4,9

Жалақы, теңге (2016 жылғы II тоқсан)	108 130
Күнкөрістің ең төменгі деңгейінің шамасы, теңге (2016 жылғы шілде)	21 011

* 2016 жылғы II тоқсандағы деректер (ХЕҰ 19-ші ХСХК) жұмыспен қамтудың жаңа стандарттарына сәйкес қалыптастырылған.

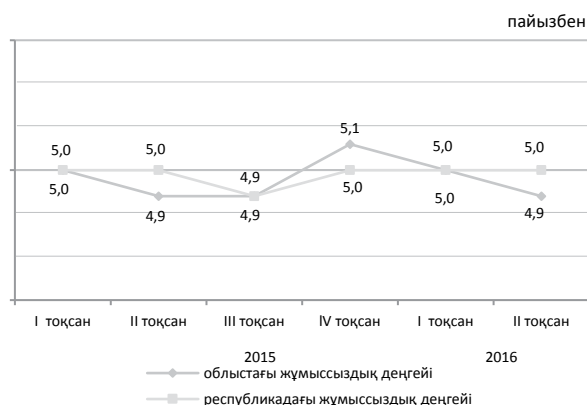

Экономиканың нақты секторы

	2016 жылғы қаңтар-шілде 2015 жылғы қаңтар-шілдеге, %-бен	2015 жылғы қаңтар-шілде 2014 жылғы қаңтар-шілдеге, %-бен
Өнеркәсіп	90,9	89,4
Ауыл шаруашылығы	100,8	102,6
Құрылыс	67,4	97,7
Бөлшек сауда	100,0	103,5
Жүк айналымы	98,1	100,7
Жолаушылар айналымы	102,8	103,8
Байланыс	96,3	108,3

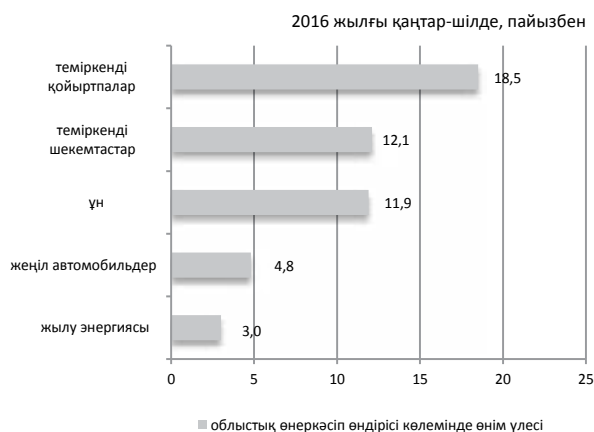

Ауыл шаруашылығы

	2016 жылғы қаңтар-шілде	Өткен жылғы тиісті кезеңге пайызбен
Мал мен құстардың шаруашылықта сойылғаны немесе союға өткізілгені (тірідей салмақта), мың тонна	54,6	98,6
Сауылған сиыр сүті, мың тонна	292,0	102,0
Алынған тауық жұмыртқасы, млн. дана	361,1	104,6

Баға индексі

	2016 жылғы шілде 2016 жылғы маусымға, %	2016 жылғы шілде 2015 жылғы желтоқсанға, %
Тұтыну бағасының индексі	100,5	104,6
Азық-түлік тауарлары	100,6	103,7
Азық-түлік емес тауарлар	100,4	103,6
Ақылы қызметтер	100,5	106,7
Өнеркәсіп өнімдеріне өндіруші кәсіпорындар бағасының индексі	101,7	108,9
Ауылшаруашылық өнімін өткізу бағасының индексі	101,4	106,2
Құрылыстағы баға индексі	100,5	102,7
Көліктің барлық түрлерімен жүк тасымалдау тарифтерінің индексі	100,0	105,3
Заңды тұлғаларға көрсетілген почталық және курьерлік қызметтер тарифтерінің индексі	100,0	111,8
Заңды тұлғаларға көрсетілген байланыс қызметтері тарифтерінің индексі	100,0	100,9
Коммерциялық жылжымайтын мүлікті жалға беру бағасының индексі	100,0	99,9

Қызылорда облысы

Әлеуметтік даму

Халық, адам (2016 жылғы 1 мамырға)	769 533
Туғандар, адам (2016 жылғы қаңтар-сәуір)	6 154
Өлгендер, адам (2016 жылғы қаңтар-сәуір)	1 510
Келгені, адам (2016 жылғы қаңтар-сәуір)	5 377
Кеткені, адам (2016 жылғы қаңтар-сәуір)	5 659

Жұмыспен қамтылған халық, адам (2016 жылғы II тоқсан)*	323 673
Жалдамалы қызметкерлер, жұмыспен қамтылған халықтың жалпы санына %-бен (2016 жылғы II тоқсан)*	62,6
Жұмыссыздық деңгейі, % (2016 жылғы II тоқсан)*	5,0

Жалақы, теңге (2016 жылғы II тоқсан)	124 804
Күнкөрістің ең төменгі деңгейінің шамасы, теңге (2016 жылғы шілде)	19 789

* 2016 жылғы II тоқсандағы деректер (ХЕҰ 19-ші ХСХК) жұмыспен қамтудың жаңа стандарттарына сәйкес қалыптастырылған.

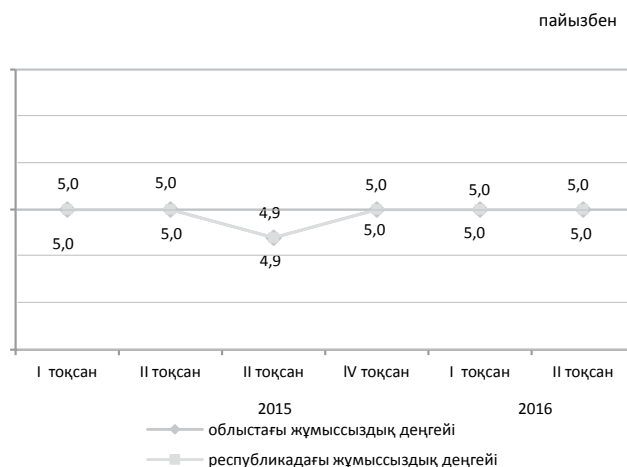

Экономиканың нақты секторы

	2016 жылғы қаңтар-шілде 2015 жылғы қаңтар-шілдеге, %-бен	2015 жылғы қаңтар-шілде 2014 жылғы қаңтар-шілдеге, %-бен
Өнеркәсіп	89,5	93,4
Ауыл шаруашылығы	104,4	103,0
Құрылыс	70,0	93,6
Бөлшек сауда	100,0	106,6
Жүк айналымы	98,7	99,6
Жолаушылар айналымы	106,2	106,8
Байланыс	97,1	108,0

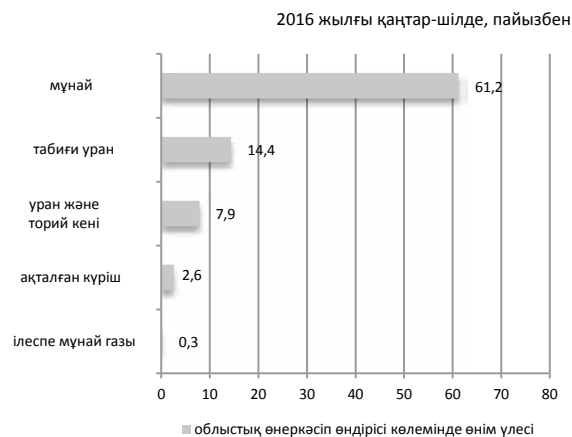

Ауыл шаруашылығы

	2016 жылғы қаңтар-шілде	Өткен жылғы тиісті кезеңге пайызбен
Мал мен құстардың шаруашылықта сойылғаны немесе союға өткізілгені (тірідей салмақта), мың тонна	17,7	105,6
Сауылған сиыр сүті, мың тонна	44,9	101,4
Алынған тауық жұмыртқасы, млн. дана	2,7	101,4

Баға индексі

	2016 жылғы шілде 2016 жылғы маусымға, %	2016 жылғы шілде 2015 жылғы желтоқсанға, %
Тұтыну бағасының индексі	101,3	104,5
Азық-түлік тауарлары	100,7	104,7
Азық-түлік емес тауарлар	100,9	104,0
Ақылы қызметтер	102,5	104,8
Өнеркәсіп өнімдеріне өндіруші кәсіпорындар бағасының индексі	100,2	120,9
Ауылшаруашылық өнімін өткізу бағасының индексі	101,3	102,1
Құрылыстағы баға индексі	100,4	103,5
Көліктің барлық түрлерімен жүк тасымалдау тарифтерінің индексі	100,0	100,2
Заңды тұлғаларға көрсетілген почталық және курьерлік қызметтер тарифтерінің индексі	100,0	103,3
Заңды тұлғаларға көрсетілген байланыс қызметтері тарифтерінің индексі	100,0	100,1
Коммерциялық жылжымайтын мүлікті жалға беру бағасының индексі	100,0	99,9

Маңғыстау облысы

Әлеуметтік даму

Халық, адам (2016 жылғы 1 мамырға)	633 069
Туғандар, адам (2016 жылғы қаңтар-сәуір)	6 399
Өлгендер, адам (2016 жылғы қаңтар-сәуір)	846
Келгені, адам (2016 жылғы қаңтар-сәуір)	3 692
Кеткені, адам (2016 жылғы қаңтар-сәуір)	2 969

Жұмыспен қамтылған халық, адам (2016 жылғы II тоқсан)*	277 721
Жалдамалы қызметкерлер, жұмыспен қамтылған халықтың жалпы санына %-бен (2016 жылғы II тоқсан)*	95,4
Жұмыссыздық деңгейі, % (2016 жылғы II тоқсан)*	5,1

Жалақы, теңге (2016 жылғы II тоқсан)	237 327
Күнкөрістің ең төменгі деңгейінің шамасы, теңге (2016 жылғы шілде)	27 100

* 2016 жылғы II тоқсандағы деректер (ХЕҰ 19-ші ХСХК) жұмыспен қамтудың жаңа стандарттарына сәйкес қалыптастырылған.

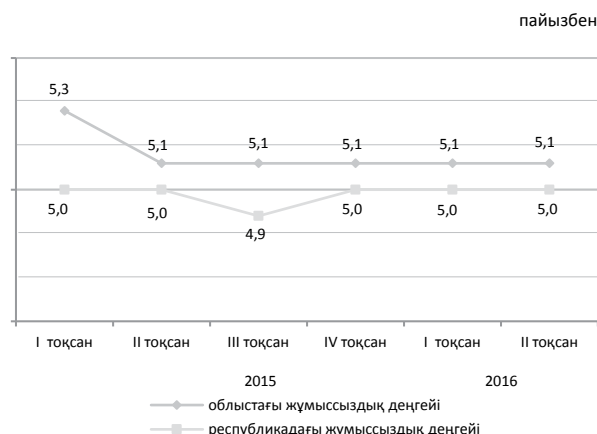

Экономиканың нақты секторы

	2016 жылғы қаңтар-шілде 2015 жылғы қаңтар-шілдеге, %-бен	2015 жылғы қаңтар-шілде 2014 жылғы қаңтар-шілдеге, %-бен
Өнеркәсіп	96,2	97,4
Ауыл шаруашылығы	81,7	105,0
Құрылыс	91,3	94,5
Бөлшек сауда	91,6	105,7
Жүк айналымы	97,0	98,8
Жолаушылар айналымы	103,2	100,4
Байланыс	102,1	122,0



Ауыл шаруашылығы

	2016 жылғы қаңтар-шілде	Өткен жылғы тиісті кезеңге пайызбен
Мал мен құстардың шаруашылықта сойылғаны немесе союға өткізілгені (тірідей салмақта), мың тонна	3,9	63,9
Сауылған сиыр сүті, мың тонна	3,2	108,3
Алынған тауық жұмыртқасы, млн. дана	1,2	121,8

Баға индексі

	2016 жылғы шілде 2016 жылғы маусымға, %	2016 жылғы шілде 2015 жылғы желтоқсанға, %
Тұтыну бағасының индексі	100,2	105,7
Азық-түлік тауарлары	100,2	107,9
Азық-түлік емес тауарлар	100,4	103,0
Ақылы қызметтер	100,1	105,8
Өнеркәсіп өнімдеріне өндіруші кәсіпорындар бағасының индексі	101,8	119,0
Ауылшаруашылық өнімін өткізу бағасының индексі	100,4	99,5
Құрылыстағы баға индексі	100,4	103,7
Көліктің барлық түрлерімен жүк тасымалдау тарифтерінің индексі	100,0	101,1
Заңды тұлғаларға көрсетілген почталық және курьерлік қызметтерінің тарифтері индексі	100,0	105,3
Заңды тұлғаларға көрсетілген байланыс қызметтері тарифтері индексі	100,0	98,1
Коммерциялық жылжымайтын мүлікті жалға беру бағасының индексі	100,0	100,1

Оңтүстік Қазақстан облысы

Әлеуметтік даму

Халық, адам (2016 жылғы 1 мамырға)	2 861 325
Туғандар, адам (2016 жылғы қаңтар-сәуір)	27 970
Өлгендер, адам (2016 жылғы қаңтар-сәуір)	5 336
Келгені, адам (2016 жылғы қаңтар-сәуір)	16 128
Кеткені, адам (2016 жылғы қаңтар-сәуір)	18 744

Жұмыспен қамтылған халық, адам (2016 жылғы II тоқсан)*	1 146 721
Жалдамалы қызметкерлер, жұмыспен қамтылған халықтың жалпы санына %-бен (2016 жылғы II тоқсан)*	56,6
Жұмыссыздық деңгейі, % (2016 жылғы II тоқсан)*	5,2
Жалақы, теңге (2016 жылғы II тоқсан)	103 200

Күнкөрістің ең төменгі деңгейінің шамасы, теңге
(2016 жылғы шілде) **19 912**

* 2016 жылғы II тоқсандағы деректер (ХЕҰ 19-ші ХСХК) жұмыспен қамтудың жаңа стандарттарына сәйкес қалыптастырылған.

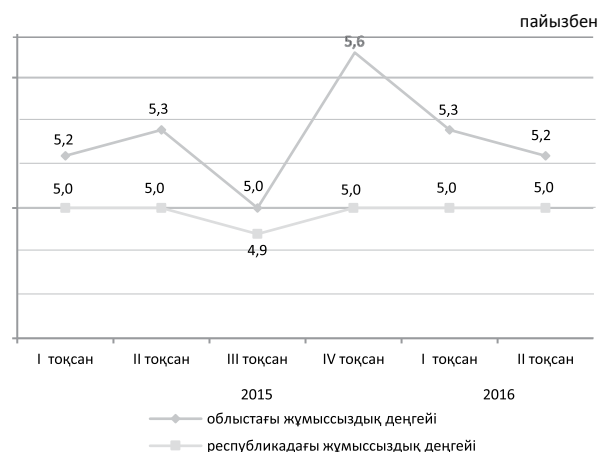

Экономиканың нақты секторы

	2016 жылғы қаңтар-шілде 2015 жылғы қаңтар-шілдеге, %-бен	2015 жылғы қаңтар-шілде 2014 жылғы қаңтар-шілдеге, %-бен
Өнеркәсіп	104,1	103,5
Ауыл шаруашылығы	102,0	102,7
Құрылыс	94,6	102,5
Бөлшек сауда	98,6	103,8
Жүк айналымы	100,2	100,8
Жолаушылар айналымы	115,4	103,5
Байланыс	94,3	106,7



Ауыл шаруашылығы

	2016 жылғы қаңтар-шілде	Өткен жылғы тиісті кезеңге пайызбен
Мал мен құстардың шаруашылықта сойылғаны немесе союға өткізілгені (тірідей салмақта), мың тонна	113,7	102,0
Сауылған сиыр сүті, мың тонна	444,0	101,9
Алынған тауық жұмыртқасы, млн. дана	180,6	104,4

Баға индексі

	2016 жылғы шілде 2016 жылғы маусымға, %	2016 жылғы шілде 2015 жылғы желтоқсанға, %
Тұтыну бағасының индексі	100,4	105,5
Азық-түлік тауарлары	99,6	104,0
Азық-түлік емес тауарлар	100,3	105,6
Ақылы қызметтер	101,4	107,1
Өнеркәсіп өнімдеріне өндіруші кәсіпорындар бағасының индексі	99,4	107,9
Ауылшаруашылық өнімін өткізу бағасының индексі	99,6	99,7
Құрылыстағы баға индексі	100,4	103,2
Көліктің барлық түрлерімен жүк тасымалдау тарифтерінің индексі	100,0	101,0
Заңды тұлғаларға көрсетілген почталық және курьерлік қызметтер тарифтерінің индексі	100,0	103,4
Заңды тұлғаларға көрсетілген байланыс қызметтері тарифтерінің индексі	100,0	100,1
Коммерциялық жылжымайтын мүлікті жалға беру бағасының индексі	100,2	100,9

Солтүстік Қазақстан облысы

Әлеуметтік даму

пайызбен

Халық, адам (2016 жылғы 1 мамырға)	568 652
Туғандар, адам (2016 жылғы қаңтар-сәуір)	2 534
Өлгендер, адам (2016 жылғы қаңтар-сәуір)	2 329
Келгені, адам (2016 жылғы қаңтар-сәуір)	5 278
Кеткені, адам (2016 жылғы қаңтар-сәуір)	6 277

Жұмыспен қамтылған халық, адам (2016 жылғы II тоқсан)*	305 375
Жалдамалы қызметкерлер, жұмыспен қамтылған халықтың жалпы санына %-бен (2016 жылғы II тоқсан)*	68,5
Жұмыссыздық деңгейі, % (2016 жылғы II тоқсан)*	5,1

Жалақы, теңге (2016 жылғы II тоқсан)	99 948
Күнкөрістің ең төменгі деңгейінің шамасы, теңге (2016 жылғы шілде)	20 842

* 2016 жылғы II тоқсандағы деректер (ХЕҰ 19-ші ХСХК) жұмыспен қамтудың жаңа стандарттарына сәйкес қалыптастырылған.

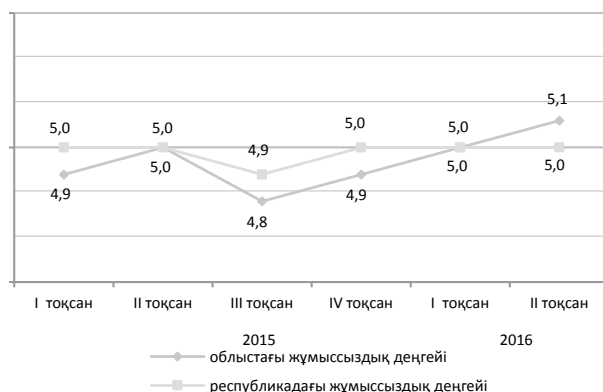

Экономиканың нақты секторы

	2016 жылғы қаңтар-шілде 2015 жылғы қаңтар-шілдеге, %-бен	2015 жылғы қаңтар-шілде 2014 жылғы қаңтар-шілдеге, %-бен
Өнеркәсіп	100,3	99,4
Ауыл шаруашылығы	102,0	105,8
Құрылыс	104,8	140,5
Бөлшек сауда	96,0	100,9
Жүк айналымы	103,9	104,8
Жолаушылар айналымы	100,0	98,8
Байланыс	95,6	108,8

2016 жылғы қаңтар-шілде, пайызбен

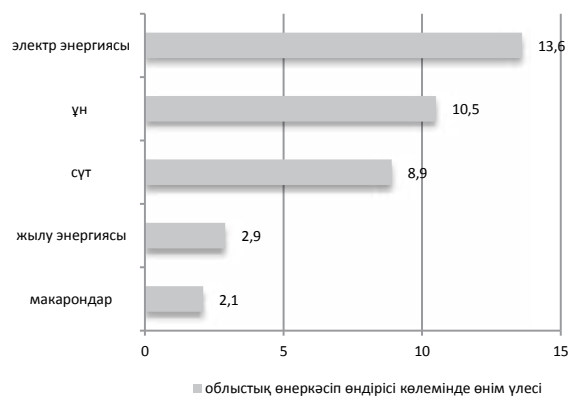

Ауыл шаруашылығы

	2016 жылғы қаңтар-шілде	Өткен жылғы тиісті кезеңге пайызбен
Мал мен құстардың шаруашылықта сойылғаны немесе союға өткізілгені (тірідей салмақта), мың тонна	43,5	101,7
Сауылған сиыр сүті, мың тонна	312,0	105,0
Алынған тауық жұмыртқасы, млн. дана	352,3	94,7

Баға индексі

	2016 жылғы шілде 2016 жылғы маусымға, %	2016 жылғы шілде 2015 жылғы желтоқсанға, %
Тұтыну бағасының индексі	100,7	104,6
Азық-түлік тауарлары	100,9	105,0
Азық-түлік емес тауарлар	100,4	104,6
Ақылы қызметтер	100,6	104,2
Өнеркәсіп өнімдеріне өндіруші кәсіпорындар бағасының индексі	100,1	105,3
Ауылшаруашылық өнімін өткізу бағасының индексі	100,2	104,3
Құрылыстағы баға индексі	100,4	103,2
Көліктің барлық түрлерімен жүк тасымалдау тарифтерінің индексі	100,0	104,7
Заңды тұлғаларға көрсетілген почталық және курьерлік қызметтер тарифтерінің индексі	100,0	103,3
Заңды тұлғаларға көрсетілген байланыс қызметтері тарифтерінің индексі	100,0	100,3
Коммерциялық жылжымайтын мүлікті жалға беру бағасының индексі	100,0	102,4

Павлодар облысы

Әлеуметтік даму

Халық, адам (2016 жылғы 1 мамырға)	759 223
Туғандар, адам (2016 жылғы қаңтар-сәуір)	3 964
Өлгендер, адам (2016 жылғы қаңтар-сәуір)	2 518
Келгені, адам (2016 жылғы қаңтар-сәуір)	5 855
Кеткені, адам (2016 жылғы қаңтар-сәуір)	6 557

Жұмыспен қамтылған халық, адам (2016 жылғы II тоқсан)*	405 378
Жалдамалы қызметкерлер, жұмыспен қамтылған халықтың жалпы санына %-бен (2016 жылғы II тоқсан)*	81,5
Жұмыссыздық деңгейі, % (2016 жылғы II тоқсан)*	4,8

Жалақы, теңге (2016 жылғы II тоқсан)	120 609
Күнкөрістің ең төменгі деңгейінің шамасы, теңге (2016 жылғы шілде)	20 245

* 2016 жылғы II тоқсандағы деректер (ХЕҰ 19-ші ХСХК) жұмыспен қамтудың жаңа стандарттарына сәйкес қалыптастырылған.

пайызбен

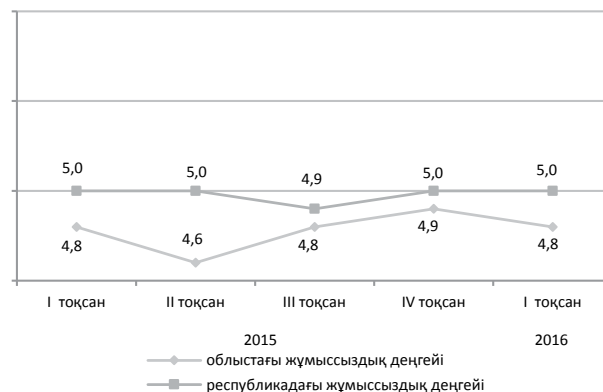

Экономиканың нақты секторы

	2016 жылғы қаңтар-шілде 2015 жылғы қаңтар-шілдеге, %-бен	2015 жылғы қаңтар-шілде 2014 жылғы қаңтар-шілдеге, %-бен
Өнеркәсіп	100,5	97,3
Ауыл шаруашылығы	99,4	105,0
Құрылыс	65,0	148,2
Бөлшек сауда	98,0	104,6
Жүк айналымы	101,2	102,2
Жолаушылар айналымы	106,0	103,1
Байланыс	99,4	105,9

2016 жылғы қаңтар-шілде, пайызбен

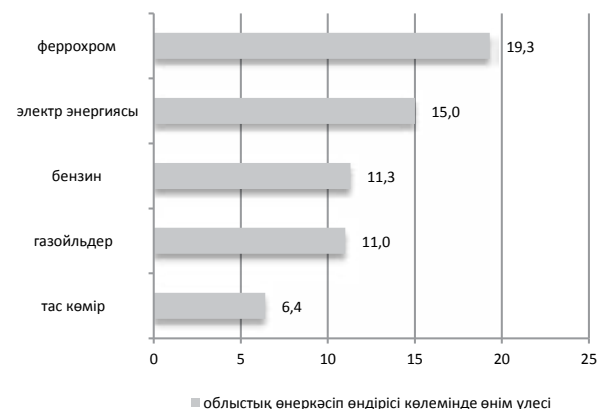

Ауыл шаруашылығы

	2016 жылғы қаңтар-шілде	Өткен жылғы тиісті кезеңге пайызбен
Мал мен құстардың шаруашылықта сойылғаны немесе союға өткізілгені (тірідей салмақта), мың тонна	41,9	96,8
Сауылған сиыр сүті, мың тонна	220,2	101,1
Алынған тауық жұмыртқасы, млн. дана	75,1	95,2

Баға индексі

	2016 жылғы шілде 2016 жылғы маусымға, %	2016 жылғы шілде 2015 жылғы желтоқсанға, %
Тұтыну бағасының индексі	100,8	105,4
Азық-түлік тауарлары	101,1	106,5
Азық-түлік емес тауарлар	100,8	105,3
Ақылы қызметтер	100,3	104,3
Өнеркәсіп өнімдеріне өндіруші кәсіпорындар бағасының индексі	100,6	122,6
Ауылшаруашылық өнімін өткізу бағасының индексі	101,8	101,1
Құрылыстағы баға индексі	100,3	102,4
Көліктің барлық түрлерімен жүк тасымалдау тарифтерінің индексі	100,0	106,7
Заңды тұлғаларға көрсетілген почталық және курьерлік қызметтер тарифтерінің индексі	100,0	106,9
Заңды тұлғаларға көрсетілген байланыс қызметтері тарифтерінің индексі	100,0	100,7
Коммерциялық жылжымайтын мүлікті жалға беру бағасының индексі	100,2	98,5

Шығыс Қазақстан облысы

Әлеуметтік даму

Халық, адам (2016 жылғы 1 мамырға)	1 396 537
Туғандар, адам (2016 жылғы қаңтар-сәуір)	7 384
Өлгендер, адам (2016 жылғы қаңтар-сәуір)	4 927
Келгені, адам (2016 жылғы қаңтар-сәуір)	9 717
Кеткені, адам (2016 жылғы қаңтар-сәуір)	11 434

Жұмыспен қамтылған халық, адам (2016 жылғы II тоқсан)*	668 539
Жалдамалы қызметкерлер, жұмыспен қамтылған халықтың жалпы санына %-бен (2016 жылғы II тоқсан)*	71,6
Жұмыссыздық деңгейі, % (2016 жылғы II тоқсан)*	5,0

Жалақы, теңге (2016 жылғы II тоқсан)	117 472
Күнкөрістің ең төменгі деңгейінің шамасы, теңге (2016 жылғы шілде)	22 865

* 2016 жылғы II тоқсандағы деректер (ХЕҰ 19-ші ХСХК) жұмыспен қамтудың жаңа стандарттарына сәйкес қалыптастырылған.

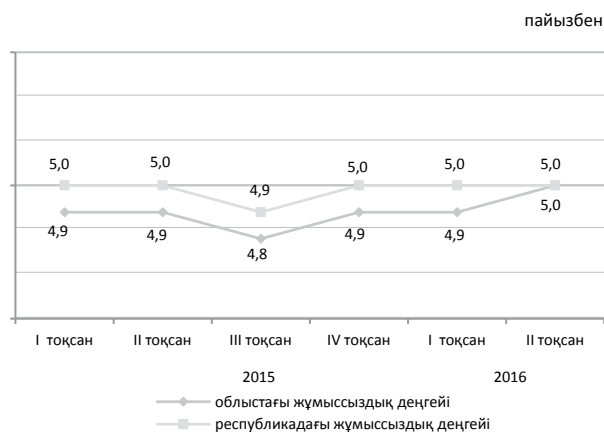

Экономиканың нақты секторы

	2016 жылғы қаңтар-шілде 2015 жылғы қаңтар-шілдеге, %-бен	2015 жылғы қаңтар-шілде 2014 жылғы қаңтар-шілдеге, %-бен
Өнеркәсіп	104,5	91,7
Ауыл шаруашылығы	104,5	101,9
Құрылыс	88,2	115,9
Бөлшек сауда	99,2	104,1
Жүк айналымы	103,3	105,6
Жолаушылар айналымы	103,7	102,7
Байланыс	94,7	99,9

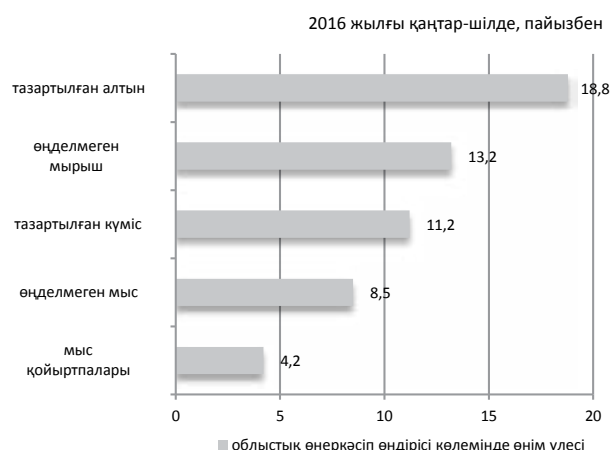

Ауыл шаруашылығы

	2016 жылғы қаңтар-шілде	Өткен жылғы тиісті кезеңге пайызбен
Мал мен құстардың шаруашылықта сойылғаны немесе союға өткізілгені (тірідей салмақта), мың тонна	121,0	107,2
Сауылған сиыр сүті, мың тонна	491,6	105,0
Алынған тауық жұмыртқасы, млн. дана	87,3	101,6

Баға индексі

	2016 жылғы шілде 2016 жылғы маусымға, %	2016 жылғы шілде 2015 жылғы желтоқсанға, %
Тұтыну бағасының индексі	100,4	105,5
Азық-түлік тауарлары	100,3	107,5
Азық-түлік емес тауарлар	100,4	106,1
Ақылы қызметтер	100,6	102,7
Өнеркәсіп өнімдеріне өндіруші кәсіпорындар бағасының индексі	109,0	125,3
Ауылшаруашылық өнімін өткізу бағасының индексі	102,2	105,1
Құрылыстағы баға индексі	100,5	104,0
Көліктің барлық түрлерімен жүк тасымалдау тарифтерінің индексі	100,5	105,1
Заңды тұлғаларға көрсетілген почталық және курьерлік қызметтер тарифтерінің индексі	100,0	104,0
Заңды тұлғаларға көрсетілген байланыс қызметтері тарифтерінің индексі	100,0	124,3
Коммерциялық жылжымайтын мүлікті жалға беру бағасының индексі	99,9	100,4

Астана қаласы

Әлеуметтік даму

Халық, адам (2016 жылғы 1 мамырға)	880 191
Туғандар, адам (2016 жылғы қаңтар-сәуір)	8 954
Өлгендер, адам (2016 жылғы қаңтар-сәуір)	1 270
Келгені, адам (2016 жылғы қаңтар-сәуір)	11 750
Кеткені, адам (2016 жылғы қаңтар-сәуір)	11 862

Жұмыспен қамтылған халық, адам (2016 жылғы II тоқсан)*	466 203
Жалдамалы қызметкерлер, жұмыспен қамтылған халықтың жалпы санына %-бен (2016 жылғы II тоқсан)*	95,0
Жұмыссыздық деңгейі, % (2016 жылғы II тоқсан)*	4,7

Жалақы, теңге (2016 жылғы II тоқсан)	205 547
Күнкөрістің ең төменгі деңгейінің шамасы, теңге (2016 жылғы шілде)	26 350

* 2016 жылғы II тоқсандағы деректер (ХЕҰ 19-ші ХСХК) жұмыспен қамтудың жаңа стандарттарына сәйкес қалыптастырылған.

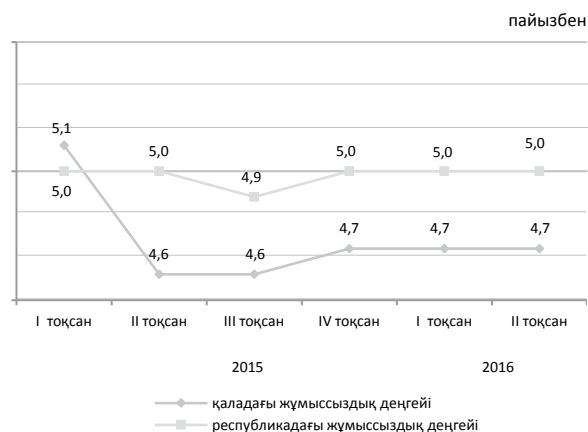

Экономиканың нақты секторы

	2016 жылғы қаңтар-шілде 2015 жылғы қаңтар-шілдеге, %-бен	2015 жылғы қаңтар-шілде 2014 жылғы қаңтар-шілдеге, %-бен
Өнеркәсіп	102,7	103,9
Ауыл шаруашылығы	94,6	85,7
Құрылыс	130,1	115,7
Бөлшек сауда	99,6	103,8
Жүк айналымы	100,5	103,6
Жолаушылар айналымы	107,8	103,8
Байланыс	78,6	95,1

2016 жылғы қаңтар-шілде, пайызбен

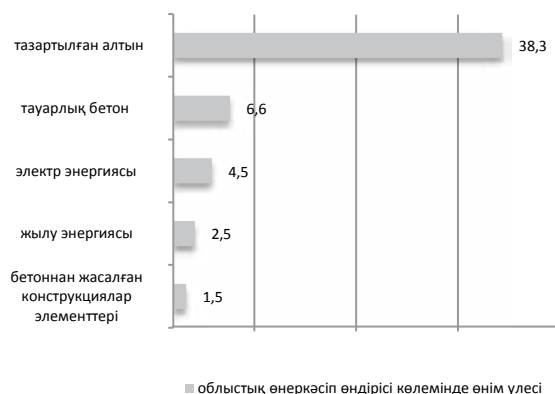

Ауыл шаруашылығы

	2016 жылғы қаңтар-шілде	Өткен жылғы тиісті кезеңге пайызбен
Мал мен құстардың шаруашылықта сойылғаны немесе союға өткізілгені (тірідей салмақта), тонна	0,1	67,1
Сауылған сиыр сүті, тонна	0,3	98,8
Алынған тауық жұмыртқасы, мың дана	0,1	98,0

Баға индексі

	2016 жылғы шілде 2016 жылғы маусымға, %	2016 жылғы шілде 2015 жылғы желтоқсанға, %
Тұтыну бағасының индексі	101,0	105,8
Азық-түлік тауарлары	102,5	109,2
Азық-түлік емес тауарлар	100,3	105,3
Ақылы қызметтер	100,0	102,4
Өнеркәсіп өнімдеріне өндіруші кәсіпорындар бағасының индексі	100,2	102,3
Ауылшаруашылық өнімін өткізу бағасының индексі	-	-
Құрылыстағы баға индексі	100,6	104,1
Көліктің барлық түрлерімен жүк тасымалдау тарифтерінің индексі	100,0	100,2
Заңды тұлғаларға көрсетілген почталық және курьерлік қызметтер тарифтерінің индексі	100,0	105,3
Заңды тұлғаларға көрсетілген байланыс қызметтері тарифтерінің индексі	100,0	98,3
Коммерциялық жылжымайтын мүлікті жалға беру бағасының индексі	100,1	102,8

Алматы қаласы

Әлеуметтік даму

Халық, адам (2016 жылғы 1 мамырға)	1 722 076
Туғандар, адам (2016 жылғы қаңтар-сәуір)	10 028
Өлгендер, адам (2016 жылғы қаңтар-сәуір)	3 630
Келгені, адам (2016 жылғы қаңтар-сәуір)	28 793
Кеткені, адам (2016 жылғы қаңтар-сәуір)	16 597

Жұмыспен қамтылған халық, адам (2016 жылғы II тоқсан)*	865 790
Жалдамалы қызметкерлер, жұмыспен қамтылған халықтың жалпы санына %-бен (2016 жылғы II тоқсан)*	92,4
Жұмыссыздық деңгейі, % (2016 жылғы II тоқсан)*	5,4

Жалақы, теңге (2016 жылғы II тоқсан)	187 292
Күнкөрістің ең төменгі деңгейінің шамасы, теңге (2016 жылғы шілде)	24 362

* 2016 жылғы II тоқсандағы деректер (ХЕҰ 19-ші ХСХК) жұмыспен қамтудың жаңа стандарттарына сәйкес қалыптастырылған.

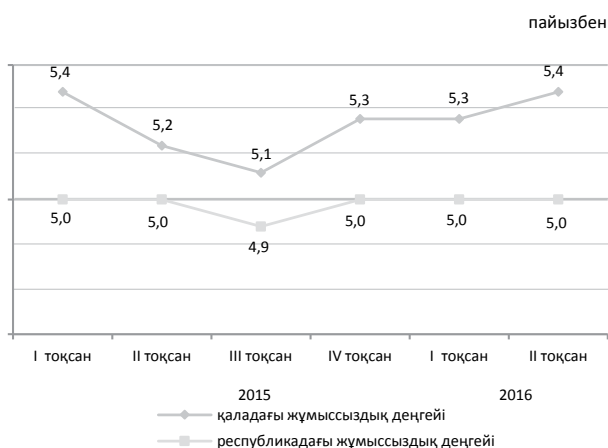

Экономиканың нақты секторы

	2016 жылғы қаңтар-шілде 2015 жылғы қаңтар-шілдеге, %-бен	2015 жылғы қаңтар-шілде 2014 жылғы қаңтар-шілдеге, %-бен
Өнеркәсіп	98,0	103,4
Ауыл шаруашылығы	91,9	33,5
Құрылыс	85,7	101,5
Бөлшек сауда	99,8	102,0
Жүк айналымы	111,1	107,0
Жолаушылар айналымы	103,8	103,7
Байланыс	103,0	104,7

2016 жылғы қаңтар-шілде, пайызбен

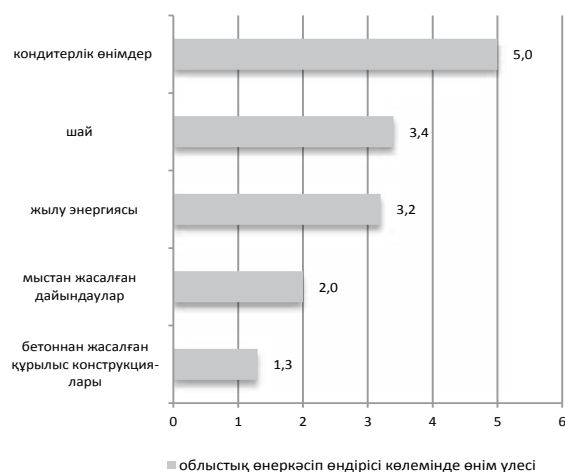

Ауыл шаруашылығы

	2016 жылғы қаңтар-шілде	Өткен жылғы тиісті кезеңге пайызбен
Мал мен құстардың шаруашылықта сойылғаны немесе союға өткізілгені (тірідей салмақта), мың тонна	0,3	88,8
Сауылған сиыр сүті, мың тонна	2,1	80,7
Алынған тауық жұмыртқасы, млн. дана	0,3	79,4

Баға индексі

	2016 жылғы шілде 2016 жылғы маусымға, %	2016 жылғы шілде 2015 жылғы желтоқсанға, %
Тұтыну бағасының индексі	100,2	104,3
Азық-түлік тауарлары	99,7	104,4
Азық-түлік емес тауарлар	100,3	107,3
Ақылы қызметтер	100,8	101,2
Өнеркәсіп өнімдеріне өндіруші кәсіпорындар бағасының индексі	100,4	105,5
Ауылшаруашылық өнімін өткізу бағасының индексі	-	-
Құрылыстағы баға индексі	100,4	103,0
Көліктің барлық түрлерімен жүк тасымалдау тарифтерінің индексі	102,0	108,7
Заңды тұлғаларға көрсетілген почталық және курьерлік қызметтер тарифтерінің индексі	100,0	102,9
Заңды тұлғаларға көрсетілген байланыс қызметтері тарифтерінің индексі	100,0	100,5
Коммерциялық жылжымайтын мүлікті жалға беру бағасының индексі	100,2	102,3

1. Основные показатели

1.1 Краткие итоги социально-экономического развития

Краткосрочный экономический индикатор

Краткосрочный экономический индикатор в январе-июле 2016г. к январю-июлю 2015г. составил 99,5%. Расчет краткосрочного экономического индикатора осуществляется для обеспечения оперативности и базируется на изменении индексов выпуска по базовым отраслям: сельское хозяйство, промышленность, строительство, торговля, транспорт и связь, составляющих свыше 60% от ВВП.

Уровень жизни

Среднедушевые номинальные денежные доходы населения по оценке в июле 2016г. составили 69286 тенге, что на 4,8% выше, чем в июле 2015г., реальные денежные доходы за указанный период уменьшились на 10,7%.

Рынок труда и оплата труда

Численность безработных по оценке в июле 2016г. составила 452,3 тыс. человек. Уровень безработицы составил 5,1% к рабочей силе (экономически активное население). Численность лиц, зарегистрированных в органах занятости в качестве безработных, на конец июля 2016г. составила 69,1 тыс. человек или 0,8% к рабочей силе (экономически активное население).

Среднемесячная номинальная заработная плата одного работника по оценке в июле 2016г. составила 143650 тенге.

Цены

Индекс потребительских цен в июле 2016г. по сравнению с декабрем 2015г. составил 105,2%. Цены на продовольственные товары повысились на 5,6%, непродовольственные – на 5,2%, платные услуги для населения – на 4,7%. Цены предприятий-производителей на промышленную продукцию в июле 2016г. по сравнению с декабрем 2015г. повысились на 14,1%.

Национальная экономика

Объем валового внутреннего продукта, по отчетным данным, за I квартал 2016г. составил в текущих ценах 9309,1 млрд. тенге. По сравнению с соответствующим периодом предыдущего года реальный ВВП сократился на 0,1%. В структуре ВВП доля производства товаров составила 34,4%, услуг – 59,2%.

Объем инвестиций в основной капитал в январе-июле 2016г. составил 3677,7 млрд. тенге, что на 6,3% больше, чем в январе-июле 2015г.

Количество зарегистрированных юридических лиц по состоянию на 1 августа 2016г. составило 373950 единиц и увеличилось по сравнению с соответствующим периодом предыдущего года на 5,5%, в том числе 364908 единиц с численностью работников менее 100 человек. Количество действующих юридических лиц составило 233469, среди которых малые предприятия (менее 100 человек) составляют 224837 единиц.

Торговля

Объем розничной торговли за январь-июль 2016г. составил 4038,8 млрд. тенге или 99,3% к уровню соответствующего периода 2015г. (в сопоставимых ценах).

Объем оптовой торговли за январь-июль 2016г. составил 9223,9 млрд. тенге или 93,7% к уровню соответствующего периода 2015г. (в сопоставимых ценах).

Внешнеторговый оборот Казахстана в январе-июне 2016г. составил 28033 млн. долларов США и по сравнению с январем-июнем 2015г. уменьшился на 30,4%, в том числе экспорт – 16786,8 млн. долларов США (на 31,7% меньше), импорт 11246,2 млн. долларов США (на 28,4% меньше).

Реальный сектор экономики

Объем промышленного производства в январе-июле 2016г. составил 8512 млрд. тенге в действующих ценах, что на 1,4% меньше, чем в январе-июле 2015г. В обрабатывающей промышленности производство увеличилось на 0,6%. В горнодобывающей промышленности и разработке карьеров производство уменьшилось на 3,2%, в электроснабжении, подаче газа, пара и воздушном кондиционировании – на 0,2%, в водоснабжении, канализационной системе, контроле над сбором и распределением отходов – на 4,7%.

Объем валового выпуска продукции (услуг) сельского хозяйства в январе-июле 2016г. составил 1048,3 млрд. тенге, что больше на 2,5% чем в январе-июле 2015г.

Объем грузооборота в январе-июле 2016г. составил 283,5 млрд. ткм (с учетом оценки объема грузооборота индивидуальных предпринимателей, занимающихся коммерческими перевозками) или 100,5% к январю-июлю 2015г. Объем пассажирооборота составил 147 млрд. пкм и вырос на 2,2%.

Финансовая система

По данным Министерства финансов Республики Казахстан по состоянию на 1 июля 2016г. доходы государственного бюджета составили 4133,3 млрд. тенге, или 47,5% по отношению к исполняемому бюджету. Исполнение бюджета по затратам составило 4322,2 млрд. тенге или 46,1% к исполняемому бюджету. По сравнению с соответствующим периодом 2015г. доходы увеличились на 2,8%, затраты увеличились на 14,3%. Дефицит бюджета (с учетом чистого бюджетного кредитования и сальдо по операциям с финансовыми активами) сформировался на уровне 457,5 млрд. тенге.

Кредитные вложения БВУ в отрасли экономики на конец июня 2016г. составили 12455,9 млрд. тенге и увеличились по сравнению с соответствующим периодом прошлого года на 16,3%. В общей сумме кредитов удельный вес долгосрочных кредитов составил 83,1%, кредитов в иностранной валюте 34,5%. Объем депозитов в депозитных организациях составил 16816,6 млрд. тенге, что на 40,9% больше, чем в соответствующем месяце прошлого года, депозиты физических лиц составили 7034,9 млрд. тенге и увеличились на 62,6%.

Финансовый результат предприятий с численностью работающих свыше 100 человек за I квартал 2016г. определился как прибыль в сумме 1095,1 млрд. тенге, что на 87% выше уровня аналогичного периода 2015г. Уровень рентабельности (убыточности) составил 15,1%. Доля убыточных предприятий среди общего числа отчитавшихся составила 43,4%.

Мониторинг основных социально-экономических показателей

Июнь 2016г.

	Январь-июнь 2016г.	Июнь 2016г.	Январь-июнь 2016г. к январю- июню 2015г., в %	Июнь 2016г. к июню 2015г., в %	Июнь 2016г. к маю 2016г., в %
Социальные показатели					
Число зарегистрированных случаев заболеваний туберкулезом органов дыхания, человек	4 371	679	94,8	95,8	98,8
Число выявленных носителей ВИЧ-инфекции, человек	1 351	215	116,5	114,4	88,1
Число зарегистрированных уголовных правонарушений, случаев	207 440	30 459	98,0	92,7	87,4
Уровень преступности (уголовных правонарушений на 10 000 населения)	235	-	95,9	-	-
Уровень жизни					
Среднедушевой номинальный денежный доход (оценка)	419 448	69 286	109,4	104,8	99,1
Реальный денежный доход (оценка)	-	-	94,4	89,3	98,7
Величина прожиточного минимума, тенге	-	22 182	-	112,7	107,5
Рынок труда и оплата труда					
Численность безработных, тыс. человек (оценка)	-	453,2	-	101,1	101,2
Численность зарегистрированных безработных, тыс. человек	-	68,5	-	114,4	95,0
Уровень безработицы, % (оценка)	-	5,1	-	-	-
Доля зарегистрированных безработных, %	-	0,8	-	-	-
Уровень скрытой безработицы, % (оценка)	-	-	-	-	-
Среднемесячная номинальная заработная плата одного работника, тенге (II квартал)	137 909	143 600	113,9	115,6	108,2
Индекс реальной заработной платы, % (II квартал)	-	-	98,2	98,9	106,1
Цены					
Индекс потребительских цен, %	-	-	115,9	117,3	100,4
Индекс цен предприятий-производителей промышленной продукции, %	-	-	111,9	118,7	104,9
Индекс цен реализации на продукцию сельского хозяйства, %	-	-	106,1	108,7	100,5
Индекс цен в строительстве, %	-	-	103,9	105,2	100,9
Индекс цен оптовых продаж, %	-	-	115,5	118,3	101,3
Индекс тарифов на перевозку грузов всеми видами транспорта, %	-	-	130,2	128,5	99,7
Индекс тарифов на услуги почтовые и курьерские для юридических лиц, %	-	-	114,5	115,2	100,0
Индекс тарифов на услуги связи для юридических лиц, %	-	-	100,7	100,9	99,8
Индекс цен экспортных поставок продукции, % ¹⁾	-	-	88,1	98,9	105,4
Индекс цен импортных поступлений продукции, % ¹⁾	-	-	109,5	112,8	100,1
Национальная экономика					
Краткосрочный экономический индикатор, млрд. тенге (рассчитывается по реальному темпу роста шести отраслей - сельское хозяйство, промышленность, строительство, торговля, транспорт, связь)	18 723,8	3 648,7	99,3	100,3	108,0
Валовой внутренний продукт, млрд. тенге (отчетные данные, январь-март 2016г.)	9 309,1	-	99,9	-	-
Инвестиции в основной капитал, млрд. тенге	3 030,8	743,6	108,5	101,8	121,7
Торговля					
Розничная торговля по всем каналам реализации, млрд. тенге	3 371,9	662,4	99,1	100,3	107,4
Внешнеторговый оборот, млн. долларов США	28 033,0	5 004,8	69,6	69,4	105,0
Экспорт товаров, млн. долларов США	16 786,8	3 029,9	68,3	69,5	111,3
Импорт товаров, млн. долларов США	11 246,2	1 974,9	71,6	69,1	96,6
Реальный сектор экономики					
Объем промышленной продукции (товаров, услуг), млрд. тенге	8 512,0	1 570,2	98,4	100,1	102,0
Объем валового выпуска продукции (услуг) сельского хозяйства, млрд. тенге	794,0	203,8	102,7	141,7	102,8
Объем строительных работ, млрд. тенге	1 041,2	307,7	106,6	105,1	115,8
Перевозки грузов всеми видами транспорта, млн. тонн	1 675,2	319,3	99,9	101,8	110,8
Грузооборот всех видов транспорта, млрд. ткм	240,6	41,6	100,9	102,4	100,7

	Январь-июнь 2016г.	Июль 2016г.	Январь-июль 2016г.к январю- июню 2015г., в %	Июль 2016г. к июню 2015г., в %	Июль 2016г. к маю 2016г., в %
Объем услуг почтовой и курьерской деятельности, млрд. тенге	12,5	2,2	87,1	83,2	102,7
Объем услуг связи, млрд. тенге	330,2	56,1	95,9	98,1	102,2
Индекс предпринимательской уверенности в промышленности (II кв. 2016г.)	+6	-	-	-	-
Индекс предпринимательской уверенности в торговле (II кв. 2016г.)	-2	-	-	-	-
Индекс предпринимательской уверенности в строительстве (II кв. 2016г.)	-2	-	-	-	-
Финансовая система					
Денежная масса М3, млрд. тенге	-	18 398,9	-	140,6	102,3
Наличные деньги в обращении, млрд. тенге	-	1 582,3	-	138,4	106,5
Депозиты в депозитных организациях, на конец периода, млрд. тенге (без учета счетов нерезидентов)	-	16 816,6	-	140,9	101,9
депозиты физических лиц, на конец периода, млрд. тенге (без учета счетов нерезидентов)	-	7 034,9	-	162,6	101,8
Кредиты БВУ экономики и населения, млрд. тенге	-	12 455,9	-	116,3	100,2
Долгосрочные кредитные вложения БВУ, млрд. тенге	-	10 349,7	-	119,5	100,8
Рентабельность (убыточность) предприятий и организаций, % (I кв. 2016г.)	15,1	-	-	-	-
Дебиторская задолженность предприятий и организаций, млрд. тенге (на 1 апреля 2016г.)	6 898,5	-	94,8	-	-
Задолженность по обязательствам предприятий и организаций, млрд. тенге (на 1 апреля 2016г.)	38 121,4	-	96,8	-	-
Июль 2016г.					
	Январь-июль 2016г.	Июль 2016г.	Январь-июль 2016г.к январю- июлю 2015г., в %	Июль 2016г. к июлю 2015г., в %	Июль 2016г. к июню 2016г., в %
Социальные показатели					
Число зарегистрированных случаев заболеваний туберкулезом органов дыхания, человек
Число выявленных носителей ВИЧ-инфекции, человек
Число зарегистрированных уголовных правонарушений, случаев
Уровень преступности, (уголовных правонарушений на 10 000 населения)
Уровень жизни					
Среднедушевой номинальный денежный доход (оценка), тенге
Реальный денежный доход (оценка), %	-	-
Величина прожиточного минимума, тенге	-	22 137	-	115,3	99,8
Рынок труда и оплата труда					
Численность безработных, тыс. человек (оценка) ²⁾	-	452,3	-	101,4	99,8
Численность зарегистрированных безработных, тыс. человек	-	69,1	-	111,0	100,8
Уровень безработицы, % (оценка) ²⁾	-	5,1	-	-	-
Доля зарегистрированных безработных, %	-	0,8	-	-	-
Уровень скрытой безработицы, % (оценка)	-	0,4	-	-	-
Среднемесячная номинальная заработная плата одного работника, тенге (оценка)	138 965	143 650	112,1	115,9	99,3
Индекс реальной заработной платы, % (оценка)	-	-	-	98,5	98,8
Цены					
Индекс потребительских цен, %	-	-	116,2	117,7	100,5
Индекс цен предприятий-производителей промышленной продукции, %	-	-	113,8	124,8	104,1
Индекс цен реализации на продукцию сельского хозяйства, %	-	-	106,8	110,5	100,9
Индекс цен в строительстве, %	-	-	104,2	105,9	100,4
Индекс цен оптовых продаж, %	-	-	116,0	118,8	100,6
Индекс тарифов на перевозку грузов всеми видами транспорта, %	-	-	130,2	130,6	101,3
Индекс тарифов на услуги почтовые и курьерские для юридических лиц, %	-	-	112,8	103,6	100,0
Индекс тарифов на услуги связи для юридических лиц, %	-	-	100,8	100,9	100,0
Индекс цен экспортных поставок продукции, %	-	-

	Январь-июль 2016г.	Июль 2016г.	Январь-июль 2016г. к январю- июлю 2015г., в %	Июль 2016г. к июлю 2015г., в %	Июль 2016г. к июню 2016г., в %
Индекс цен импортных поступлений продукции, %	-	-
Национальная экономика					
Краткосрочный экономический индикатор, млрд. тенге (рассчитывается по реальному темпу роста шести отраслей - сельское хозяйство, промышленность, строительство, торговля, транспорт, связь)	22 465,4	3 741,7	99,5	100,6	100,7
Валовой внутренний продукт, млрд. тенге	...	-	...	-	-
Инвестиции в основной капитал, млрд. тенге	3 677,7	646,9	106,3	96,6	86,6
Торговля					
Розничная торговля по всем каналам реализации, млрд. тенге	4 038,8	666,9	99,3	100,1	100,1
Внешнеторговый оборот, млн. долларов США
Экспорт товаров, млн. долларов США
Импорт товаров, млн. долларов США
Реальный сектор экономики					
Объем промышленной продукции (товаров, услуг), млрд. тенге	10 102,8	1 590,8	98,6	100,1	95,0
Объем валового выпуска продукции (услуг) сельского хозяйства, млрд. тенге	1 048,3	254,3	102,5	101,8	126,5
Объем строительных работ, млрд. тенге	1 418,6	377,5	106,5	105,1	122,2
Перевозки грузов всеми видами транспорта, млн. тонн
Грузооборот всех видов транспорта, млрд. ткм	1 999,8	324,7	99,7	98,8	101,7
Объем услуг почтовой и курьерской деятельности, млрд. тенге	283,5	42,9	100,5	98,2	102,9
Объем услуг связи, млрд. тенге	14,7	2,2	87,6	90,3	99,6
Объем услуг связи, млрд. тенге	387,4	57,2	96,1	97,7	101,9
Финансовая система					
Денежная масса МЗ, млрд. тенге
Наличные деньги в обращении, млрд. тенге
Депозиты в депозитных организациях, на конец периода, млрд. тенге (без учета счетов нерезидентов)
депозиты физических лиц, на конец периода, млрд. тенге (без учета счетов нерезидентов)
Кредиты БВУ экономики и населения, млрд. тенге
Долгосрочные кредитные вложения БВУ, млрд. тенге
Рентабельность предприятий и организаций, %
Дебиторская задолженность предприятий и организаций, млрд. тенге
Задолженность по обязательствам предприятий и организаций, млрд. тенге

¹⁾ С января 2016г. индексы цен экспортных поставок, импортных поступлений характеризуют изменение цен внешнеторговых сделок, выраженных в тенге (в предыдущие годы – в долларах США).

²⁾ Оценочные данные с учетом новых стандартов занятости (19-я МКСТ МОТ).

Примечание:

Показатели, формируемые с опозданием, представлены в предыдущей таблице.

Данные приведены по новой классификации видов экономической деятельности ОКЭД.

2. Социально-демографические показатели

2.1 Численность населения

	тыс. человек		
	Все население	Городское население	Сельское население
На 1 мая 2016г.	17 753,2	10 129,0	7 624,2
На 1 мая 2015г.	17 498,1	9 936,1	7 562,0

Численность населения страны на 1 мая 2016г. составила 17753,2 тыс. человек, в том числе городского - 10129 тыс. (57%), сельского - 7624,2 тыс. (43%) человек. По сравнению с 1 мая 2015г. численность населения увеличилась на 255,1 тыс. человек или 1,4%.

Изменение темпов прироста численности населения

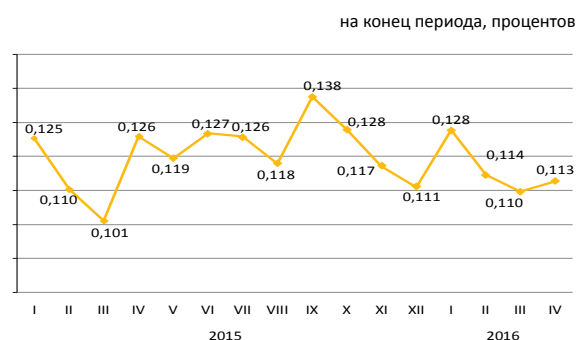

Естественное движение населения

	Человек		На 1 000 человек	
	январь-апрель 2016г.	январь-апрель 2015г.	январь-апрель 2016г.	январь-апрель 2015г.
Родившиеся	131 134	126 988	22,29	22,02
Умершие	45 008	45 365	7,65	7,87
Естественный прирост	86 126	81 623	14,64	14,15
Браки	39 682	41 595	6,74	7,21
Разводы	16 338	16 808	2,78	2,91

Изменение естественного прироста населения

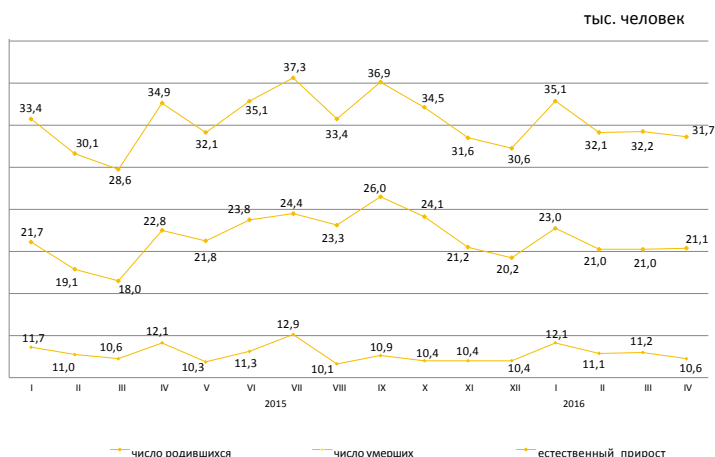

За январь-апрель 2016г. в республике зарегистрировано 1312 (за январь-апрель 2015г. – 1213) умерших младенцев в возрасте до 1 года. По сравнению с январем-апрелем 2015г. число умерших детей в возрасте до 1 года увеличилось на 8,2%. За январь-апрель 2016г. коэффициент младенческой смертности составил 10,01 (9,58) случаев на 1000 родившихся. Основной причиной младенческой смертности являются состояния, возникающие в перинатальном периоде, от которых в январе-апреле 2016г. умерло 705 (608) младенцев или 53,7% (50,1%) от общего числа смертных случаев среди младенцев. Число умерших младенцев от врожденных аномалий составило 277 (268) или 21,1% (22,1%), от болезней органов дыхания – 99 (85) или 7,5% (7%) и от несчастных случаев, отравлений и травм – 54 (68) или 4,1% (5,6%).

Динамика коэффициентов младенческой смертности

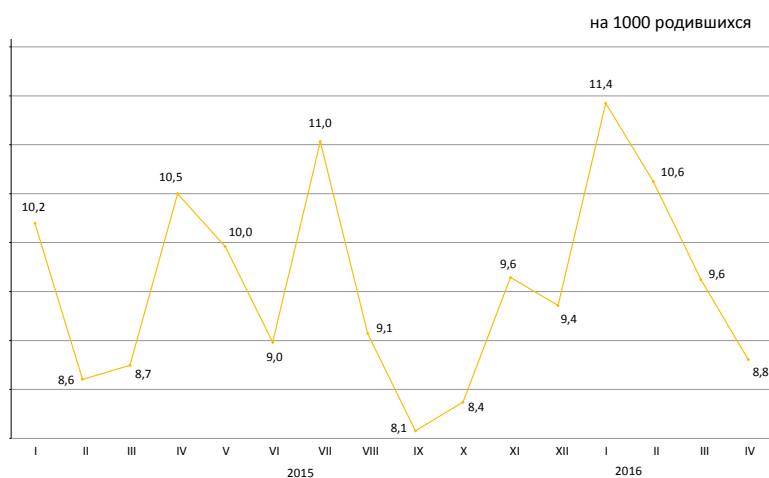

2.2 Миграция населения

Миграция населения

Изменение внешней миграции

	человек	
	Январь-апрель 2016г.	Январь-апрель 2015г.
прибыло		
Всего	137 837	16 7690
внешняя миграция	4 142	5 440
в том числе:		
страны СНГ	3 045	4 748
другие страны	1097	692
внутренняя миграция	133 695	162 250
выбыло		
Всего	141 358	168 841
внешняя миграция	7 663	6 591
в том числе:		
страны СНГ	6 753	5 882
другие страны	910	709
внутренняя миграция	133 695	162 250
сальдо миграции		
Всего	-3 521	-1 151
внешняя миграция	-3 521	-1 151
в том числе:		
страны СНГ	-3 708	-1 134
другие страны	187	-17
внутренняя миграция	-	-

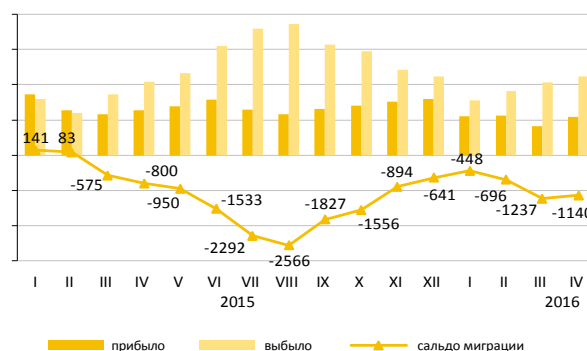

В январе-апреле 2016г. по сравнению с январем-апрелем 2015г. число прибывших в Казахстан уменьшилось на 23,9%, число выбывших из Казахстана увеличилось на 16,3%. Основной миграционный обмен страны происходит с государствами СНГ. Доля прибывших из стран СНГ и выбывших в эти страны составили 73,5% и 88,1% соответственно. Численность мигрантов, переезжающих в пределах страны, уменьшилась на 17,6%. По межрегиональным перемещениям положительное сальдо миграции населения сложилось в 7-и регионах страны: в городах Алматы (12426 человек), Астана (16 человек), Павлодарской (265 человек) Акмолинской (249 человек), Костанайской (246 человек), Мангистауской (196 человек) и Атырауской (190 человек) областях.

Структура внешней миграции по отдельным этническим группам

	в процентах к общему числу			
	Прибывшие		Выбывшие	
	январь-апрель 2016г.	январь-апрель 2015г.	январь-апрель 2016г.	январь-апрель 2015г.
Всего	100	100	100	100
Казахи	56,0	60,4	4,7	7,6
Русские	19,8	17,3	70,6	69,3
Узбеки	2,6	1,7	0,3	0,5
Украинцы	2,7	2,3	6,8	6,8
Татары	1,5	1,5	2,8	2,0
Немцы	1,3	1,5	8,6	7,5
Другие	16,1	15,3	6,2	6,3

Межрегиональная миграция населения за январь-апрель 2016г.

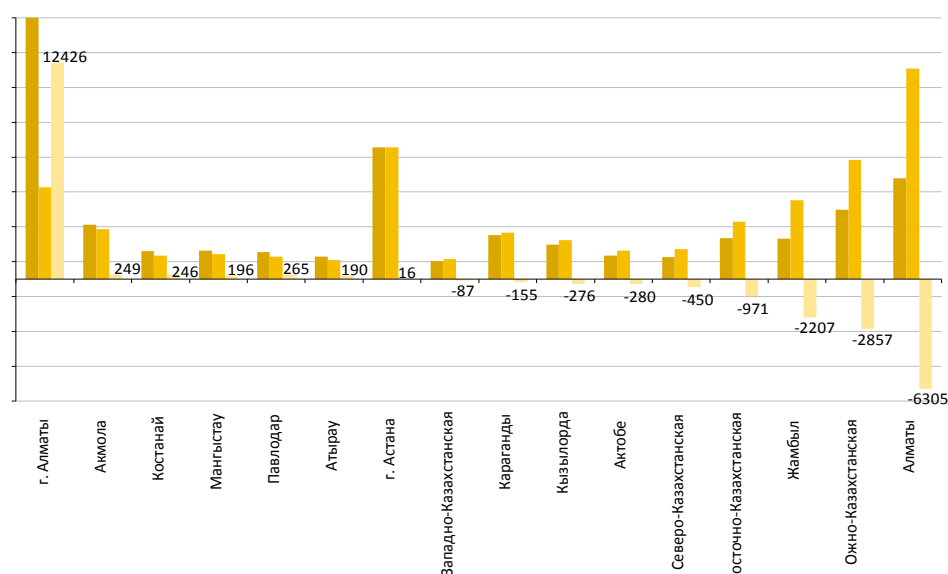

2.3 Заболеваемость населения

(по данным РГКП «НПЦСЭиМ» КЗПП МНЭ)

	случаев	
	Туберкулез органов дыхания	ВИЧ-инфекция
Июнь 2015г.	709	188
Январь-июнь 2015г.	4 612	1 160
2015г.	8 845	2 289
Июнь 2016г.	679	215
Январь-июнь 2016г.	4 371	1 351

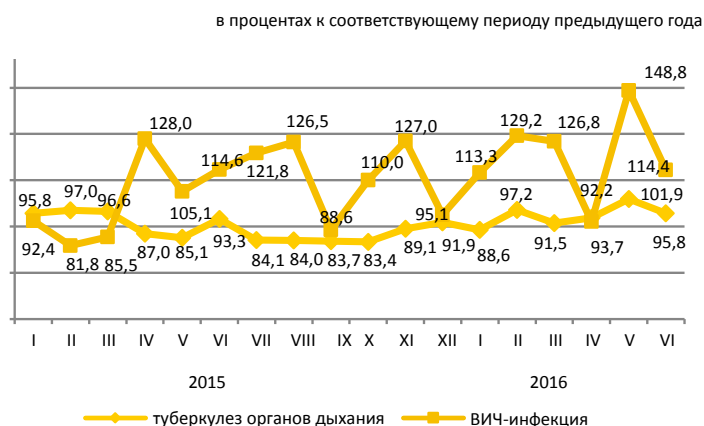

Уровень заболеваемости отдельными инфекционными заболеваниями в январе-июне 2016г.

Наибольшее распространение среди зарегистрированных инфекционных заболеваний получили острые инфекции верхних дыхательных путей – 5258,1 (в соответствующем периоде 2015г. – 4957,9) случаев на 100000 населения, туберкулез органов дыхания – 50 (53,2), острые кишечные инфекции – 56,8 (57,6), сифилис – 27,2 (30,6), педикулез – 11,6 (11,5) и чесотка – 4,3 (4,2), вирусные гепатиты – 3,3 (3,8).

Рост заболеваемости населения отдельными видами инфекционных заболеваний

	в процентах	
	Июнь 2016г. к маю 2016г.	
	всего	из них дети до 14 лет
Бактериальная дизентерия	120,0	150,0

Число зарегистрированных случаев наиболее распространенных заболеваний

	Январь-июнь 2016г.	Июнь 2016г.	Январь-июнь 2016г. к январю-июню 2015г., в процентах	Июнь 2016г. к июню 2015г., в процентах	Июнь 2016г. к маю 2016г., в процентах
Ротавирусный энтерит					
всего	670	50	83,4	53,2	87,7
из них дети до 14 лет	664	50	83,0	54,3	87,7
сельская местность	-	4	-	44,4	44,4
Бактериальная дизентерия					
всего	185	36	87,7	63,2	120,0
из них дети до 14 лет	94	18	77,0	60,0	150,0
сельская местность	-	11	-	91,7	100,0
Бруцеллез, впервые диагностированный					
всего	448	154	81,5	85,6	125,2
из них дети до 14 лет	43	11	61,4	37,9	68,8
сельская местность	-	139	-	86,9	121,9
Эхинококкоз					
всего	437	70	103,3	116,7	104,5
из них дети до 14 лет	116	13	102,7	86,7	56,5
сельская местность	-	41	-	110,8	107,9

2.4 Пенсионное обеспечение и социальная защита населения

(по данным МЗСР)

	Средний размер назначенных пенсий / пособий, тенге	Число получателей, тыс. человек
пенсионная выплата по возрасту¹⁾		
I квартал 2015г.	39 207	1 809,8
I квартал 2016г.	42 310	1 878,8
государственная базовая пенсионная выплата		
I квартал 2015г.	11 182	1 843,3
I квартал 2016г.	11 965	1 907,5
государственное социальное пособие		
I квартал 2015г.	21 318	679,2
I квартал 2016г.	29 131	683,5
специальное государственное пособие		
I квартал 2015г.	6 098	1 315,8
I квартал 2016г.	6 491	1 324,1
государственная жилищная помощь²⁾		
II квартал 2015г.	3 291,2	75,2
II квартал 2016г.	3 329,3	73,2
государственная адресная социальная помощь		
Январь-июль 2015г.	2 527,2	33,3
Январь-июль 2016г.	2 710,4	25,1

¹⁾ Лица достигшие пенсионного возраста.

²⁾ В графе «Число получателей» указано тысяч семей.

Численность пенсионеров по возрасту за I квартал 2016г. составила 1 878 837 человек, средний размер назначенной пенсии 42 310 тенге. Государственная базовая пенсионная выплата на 2016г. составила 11 965 тенге. Средний размер жилищной помощи, назначенной за II квартал 2016г. составил 3 329,3 тенге, которую получили 73 170 семей. Средний размер адресной социальной помощи, назначенной за январь-июль 2016г. составил 2 710,4 тенге, которую получили 25 143 человека.

Средний размер и численность получателей пенсий (пособий)

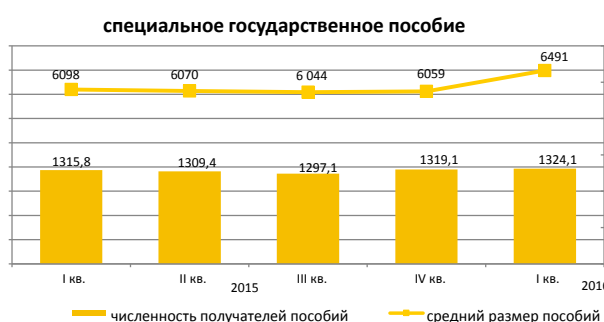
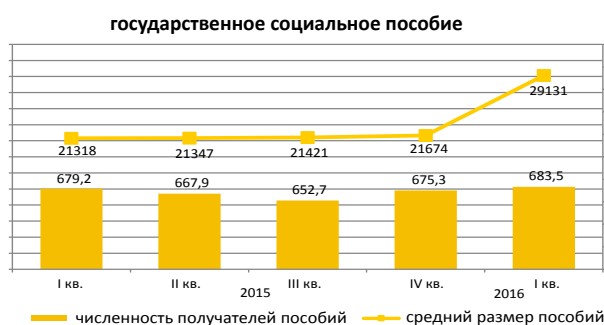
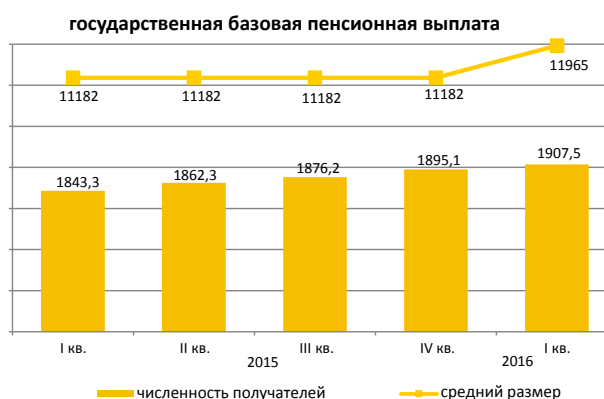
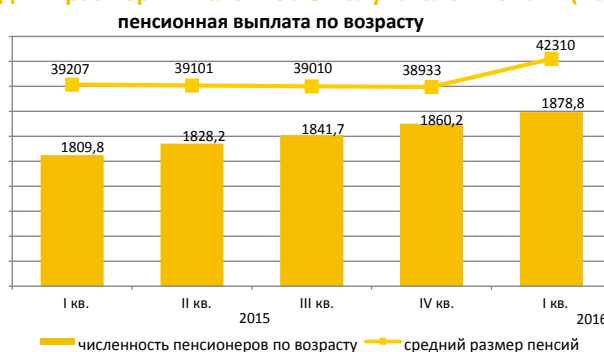

государственная адресная социальная помощь

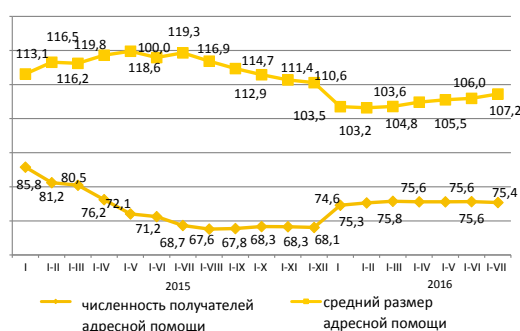

государственная жилищная помощь

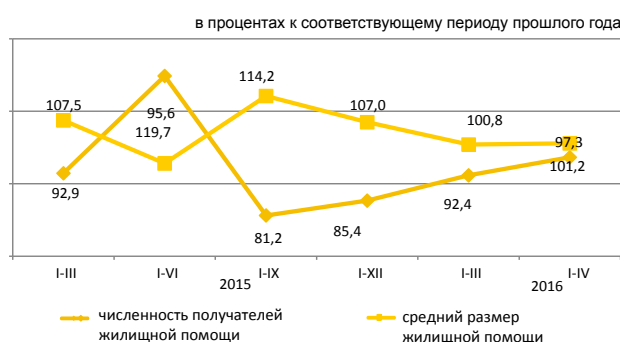

2.5 Преступность*

(по данным КПСиСУ ГП)

	Число зарегистрированных уголовных правонарушений	Из них в отношении	
		женщин	несовершеннолетних
Январь-июнь 2015г.	211 715	35 027	2 795
Январь-июнь 2016г.	207 440	35 795	1 548

Уровень зарегистрированных уголовных правонарушений на 10 000 населения

	Всего
Январь-июнь 2015г.	245
Январь-июнь 2016г.	235

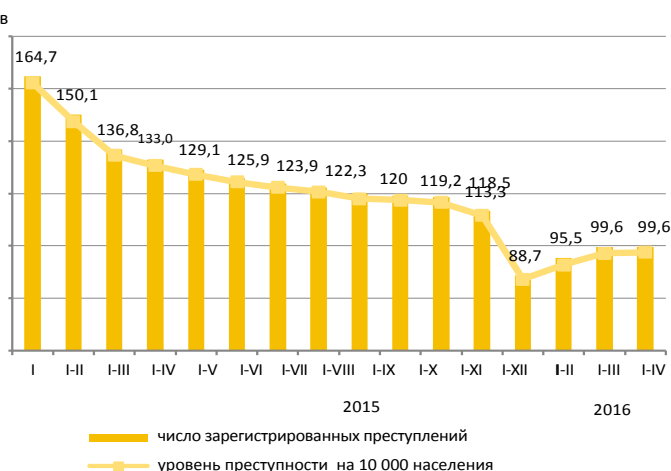

По расследованным в отчетном периоде уголовным правонарушениям в целом по республике установленная сумма материального ущерба составила 349044,1 млн. тенге, из них на уголовные правонарушения в сфере экономической деятельности приходится – 75,6%, против собственности – 22,1%.

Правоохранительными органами республики выявлено 58153 лиц, совершивших уголовные правонарушения (в 1,2 раза больше, чем в соответствующем периоде 2015г.), привлечено к уголовной ответственности 22869 лиц, что в 1,1 раза больше, чем в соответствующем периоде 2015г. Из числа выявленных лиц, совершивших уголовные правонарушения, 13,4% составляли женщины (в соответствующем периоде 2015г. – 14%), 2,8% - несовершеннолетние (3,3%), 1,7% – выполнявшие государственные функции (1,9%). Удельный вес лиц, ранее совершавших уголовные правонарушения, составил 35% (4,3%).

В среднем по Казахстану каждый седьмой, совершивший уголовное правонарушение, находился в состоянии алкогольного опьянения, почти каждый шестой – в составе группы. Большую часть всех выявленных лиц, совершивших уголовные правонарушения, составили безработные – 83,4% (в январе-июне 2015г. – 80,7%).

По категориям уголовных правонарушений

	Январь-июнь 2016г.	В процентах к итогу	В процентах к соответствующему периоду предыдущего года
Число зарегистрированных уголовных правонарушений - всего, случаев	207 440	100	98,0
Уголовные правонарушения против личности	8 730	4,2	82,6
из них:			
убийство	423		88,1
умышленное причинение тяжкого вреда здоровью	1 135		104,4
умышленное причинение средней тяжести вреда здоровью	3 260		88,3
Уголовные правонарушения против собственности	155 297	74,9	104,6
из них:			
кражи чужого имущества	110 691		107,3
мошенничество	19 963		92,0
грабеж	5 617		87,8
разбой	418		92,5
вымогательство	345		75,0
Уголовные правонарушения против общественной безопасности и общественного порядка	10 465	5,0	67,0
из них: хулиганство	8 502		61,3
Уголовные правонарушения против здоровья населения и нравственности	5 721	2,8	91,2
из них: уголовные правонарушения, связанные с наркотиками	5 119		90,1
Коррупционные и иные уголовные правонарушения против интересов государственной службы и государственного управления	2 844	1,4	84,7
Воинские уголовные правонарушения	230	0,1	73,5
Транспортные уголовные правонарушения	4 170	2,0	97,6
Другие	19 983	9,6	87,5

* С 1 января 2015г. введен в действие новый Уголовный кодекс Республики Казахстан (в редакции от 3 июля 2014г.), в который включены новые статьи, а также статьи из КоАП РК.

3. Уровень жизни

3.1 Доходы населения

Среднедушевые номинальные денежные доходы населения (оценка)

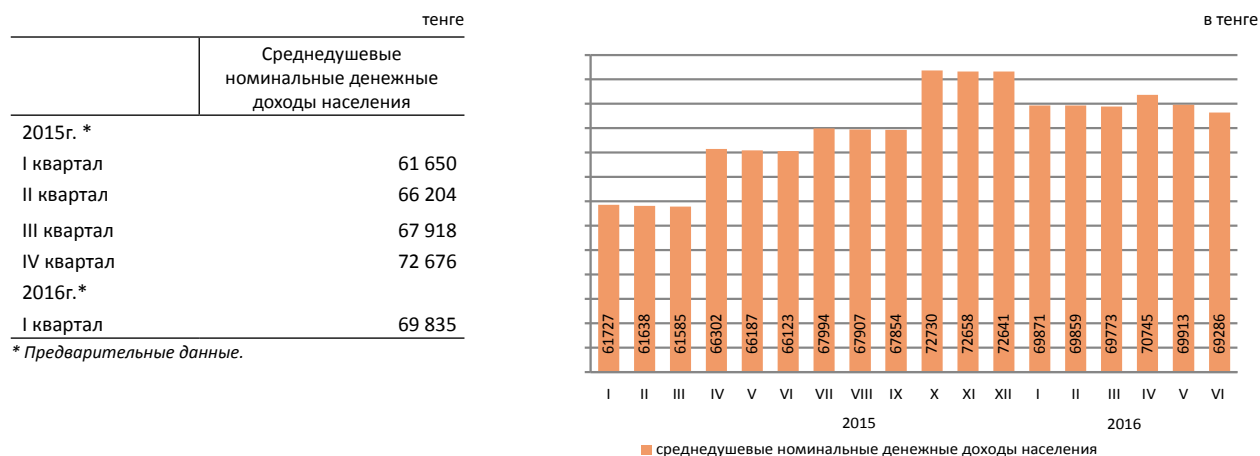

Среднедушевые номинальные денежные доходы населения по оценке в июне 2016г. составили 69286 тенге, что на 4,8% выше, чем в июне 2015г., реальные денежные доходы за указанный период уменьшились на 10,7%.

в процентах к соответствующему периоду предыдущего года

	Июнь 2016г.	Январь-июнь 2016г.
Индекс номинальных денежных доходов	104,8	109,4
Индекс реальных денежных доходов	89,3	94,4

Структура денежных доходов

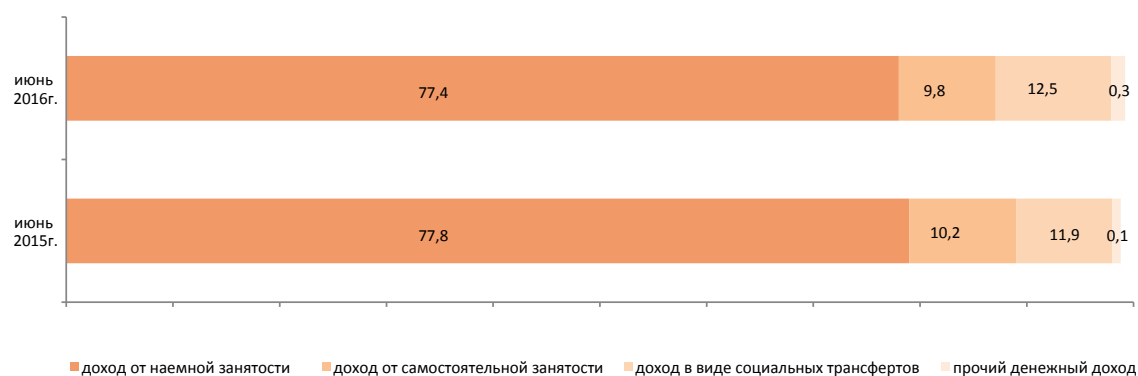

3.2 Величина прожиточного минимума

	в среднем за год, тенге
2015г.	19 647
	за месяц, тенге
Июль 2015г.	19 202
Июль 2016г.	22 137

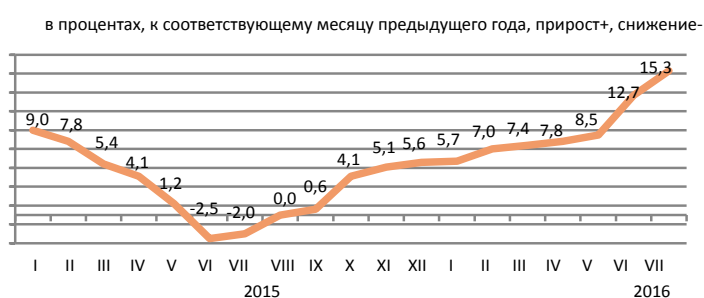

Величина прожиточного минимума в среднем на душу населения, рассчитанная исходя из минимальных норм потребления основных продуктов питания, в июле 2016г. относительно предыдущего месяца уменьшилась на 0,2%, июля 2015г. – увеличилась на 15,3%.

	Июль 2016г., тенге	Июль 2016г. к		Структура
		июню 2016г.	декабрю 2015г.	
Величина прожиточного минимума	22 137	99,8	111,7	100,0
в том числе				
продовольственные товары	13 282	99,8	111,7	60,0
непродовольственные товары и услуги	8 855	99,8	111,7	40,0

Структура продовольственной корзины

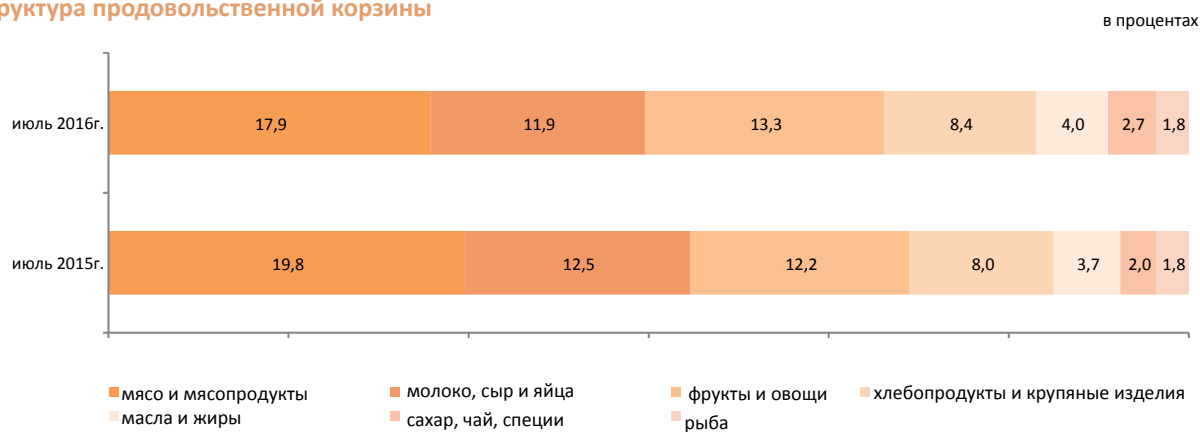

По социально-демографическим группам

	Величина прожиточного минимума, тенге			Соотношение с величиной прожиточного минимума, в процентах
	всего	продовольственные товары	непродовольственные товары и платные услуги	
В среднем на душу населения	22 137	13 282	8 855	100,0
дети, до 13 лет	17 698	10 619	7 079	79,9
подростки, 14-17 лет				
юноши	27 942	16 765	11 177	126,2
девочки	21 411	12 847	8 564	96,7
трудоспособное население, старше 18 лет				
мужчины	26 379	15 827	10 552	119,2
женщины	20 939	12 563	8 376	94,6
пенсионеры и пожилые люди	20 723	12 433	8 290	93,6

4. Рынок труда и оплата труда

4.1 Занятость по найму на предприятиях (организациях)¹⁾²⁾

Численность наемных работников на предприятиях (организациях) во II квартале 2016г. составила 3657,3 тыс. человек, из них на крупных и средних предприятиях – 2710 тыс. человек.

Во II квартале 2016г. на крупные и средние предприятия было принято 186,9 тыс. человек. Выбыло по различным причинам 185,9 тыс. человек. Отработано одним работником 457,3 часов.

На конец II квартала 2016г. на крупных и средних предприятиях были не заполнены 25,6 тыс. вакантных мест (0,9% к численности наемных работников).

	II квартал 2016г.		
	тыс. человек	в процентах к предыдущему кварталу	в процентах к соответствующему кварталу 2015г.
Барлығы оның ішінде ірі және орта кәсіпорындарда	3 657,3	99,9	100,9
	2 710,0	99,9	99,0

Численность наемных работников на предприятиях (организациях) за II квартал 2016г.

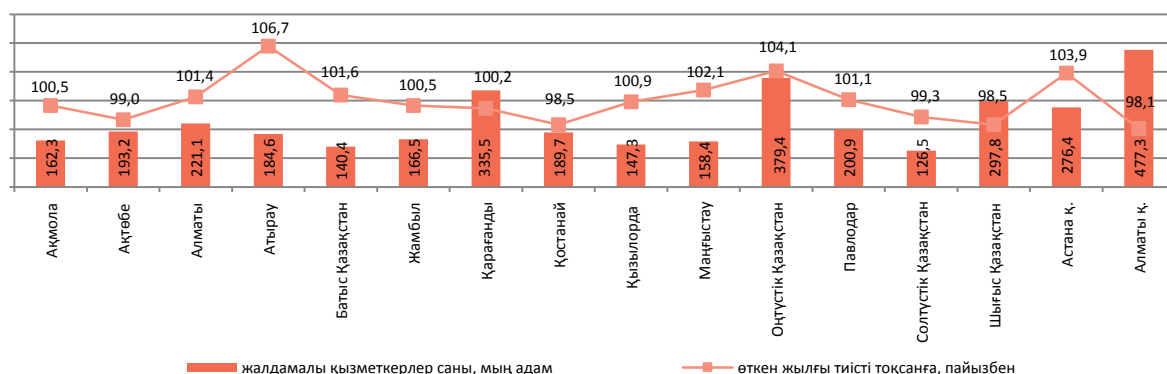

Наличие и движение наемных работников, занятых на крупных и средних предприятиях, по отдельным видам экономической деятельности

	II квартал 2016г.			
	численность наемных работников	принято работников	выбыло работников	из них в связи с сокращением и ликвидацией
Всего	2 710,0	186,9	185,9	7,6
Сельское, лесное и рыбное хозяйство	81,3	11,6	6,1	0,1
Промышленность	641,5	35,5	39,6	1,6
Строительство	188,6	29,1	24,5	0,7
Оптовая и розничная торговля; ремонт автомобилей и мотоциклов	143,1	22,8	22,0	0,2
Транспорт и складирование	213,8	9,1	12,9	0,1
Финансовая и страховая деятельность	77,3	5,4	5,9	0,1
Профессиональная, научная и техническая деятельность	74,0	6,9	4,8	0,1
Деятельность в области административного и вспомогательного обслуживания	105,9	14,9	16,8	1,2
Государственное управление и оборона; обязательное социальное обеспечение	224,2	18,4	11,6	0,2
Образование	435,1	5,6	10,5	0,1
Здравоохранение и социальные услуги	360,7	13,6	13,5	0,1
Прочие виды деятельности	164,5	14,0	17,7	3,1

¹⁾ Без учета работников малых предприятий, занимающихся предпринимательской деятельностью.

²⁾ С учетом новых критериев отнесения субъектов малого предпринимательства, согласно Закону «Предпринимательскому кодексу РК».

4.2 Занятое и безработное население

(по данным КС и МЗСР)

	Уровень безработицы, в процентах	Уровень молодежной безработицы, в процентах	
		15-24 ¹⁾	15-28 ²⁾
2015г. ³⁾			
I квартал	5,0	4,2	4,3
II квартал	5,0	4,4	4,5
III квартал	4,9	4,1	4,2
IV квартал	5,0	4,6	4,5
2016г. ³⁾			
I квартал	5,0	4,1	4,3
II квартал ⁴⁾	5,0	4,0	4,2
Июль (оценка)	5,1	-	-

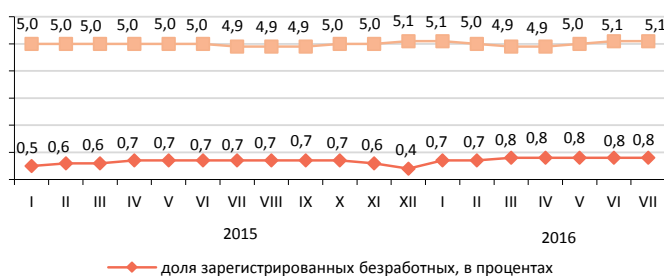

Численность безработных, определяемая по методологии МОТ, в июле 2016г. по оценке составила 452,3 тыс. человек, уровень безработицы – 5,1%. Официально зарегистрированы в органах занятости в качестве безработных 69,1 тыс. человек (доля зарегистрированных безработных – 0,8%).

	II квартал 2016г. ^{3) 4)}		
	тыс. человек	в процентах к I кварталу 2016г.	в процентах к II кварталу 2015г.
Рабочая сила (экономически активное население)	8 932,3	100,3	99,0
Занятое население	8 484,9	100,2	98,9
наемные работники	6 305,7	101,1	100,7
самостоятельно занятые работники	2 179,2	97,8	94,3
продуктивно занятые	1 870,4	103,4	106,2
непродуктивно занятые	308,8	73,8	56,2
Безработное население	447,4	100,8	99,7
Лица, не входящие в состав рабочей силы (экономически неактивное население)	3 897,8	105,6	106,4

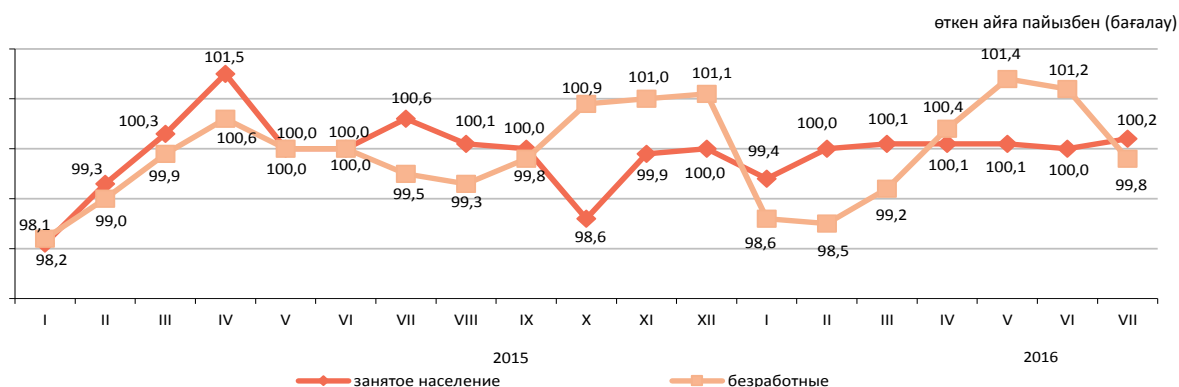

	Июль 2016г.	
	тыс. человек	в процентах к июню 2016г.
Число обратившихся в органы занятости за трудовым посредничеством	27,4	96,7
Число трудоустроенных граждан	18,4	82,4
Направлены на профессиональную подготовку или переподготовку, на повышение квалификации	0,8	66,3
Приняли участие в общественных работах	4,5	98,6

¹⁾ Согласно стандартам Международной организации труда.

²⁾ Согласно Закона РК «О государственной молодежной политике».

³⁾ Данные итогов выборочного обследования занятости населения.

⁴⁾ Данные с учетом новых стандартов занятости (19-я МКСТ МОТ).

4.3 Оплата труда

в процентах к соответствующему периоду
предыдущего года

	Индекс номинальной зарботной платы	Индекс реальной зарботной платы
Июнь 2016г. ¹⁾	101,5	99,0
Январь-июнь 2016г.	113,9	98,2

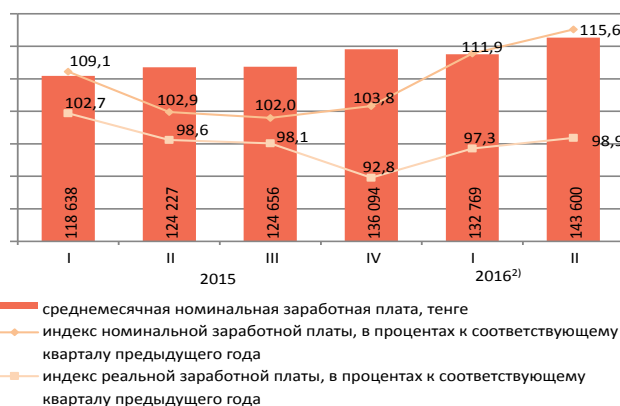

	II квартал 2016г.			
	среднемесячная номинальная зарботная плата, тенге	в процентах к среднереспубли- канскому уровню	в процентах к соответствующему кварталу предыдущего года	
			индекс номинальной зарботной платы	индекс реальной зарботной платы
По всем видам экономической деятельности	143 600	100,0	115,6	98,9
Сельское, лесное и рыбное хозяйство	78 374	54,6	111,4	95,3
Промышленность	186 170	129,6	113,0	96,7
Строительство	174 090	121,2	119,1	102,0
Оптовая и розничная торговля; ремонт автомобилей и мотоциклов	130 994	91,2	109,9	94,1
Транспорт и складирование	173 594	120,9	108,9	93,2
Услуги по проживанию и питанию	132 858	92,5	114,8	98,3
Информация и связь	200 163	139,4	103,4	88,5
Финансовая и страховая деятельность	300 124	в 2 раза	131,3	112,4
Операции с недвижимым имуществом	119 775	83,4	118,2	101,2
Профессиональная, научная и техническая деятельность	308 440	в 2 раза	131,4	112,5
Деятельность в области административного и вспомогательного обслуживания	118 103	82,2	117,5	100,6
Государственное управление и оборона; обязательное социальное обеспечение	117 519	81,8	110,4	94,6
Образование	104 445	72,7	123,7	105,9
Здравоохранение и социальные услуги	107 039	74,5	113,2	97,0
Искусство, развлечения и отдых	106 085	73,9	126,3	108,2
Предоставление прочих видов услуг	229 594	159,9	111,4	95,3

Во II квартале 2016г. среднемесячная номинальная заработная плата одного работника составила 143600 тенге, на крупных и средних предприятиях 157 072 тенге.

С 1 января 2016г. минимальная заработная плата установлена в размере 22859 тенге.

Среднемесячная номинальная заработная плата

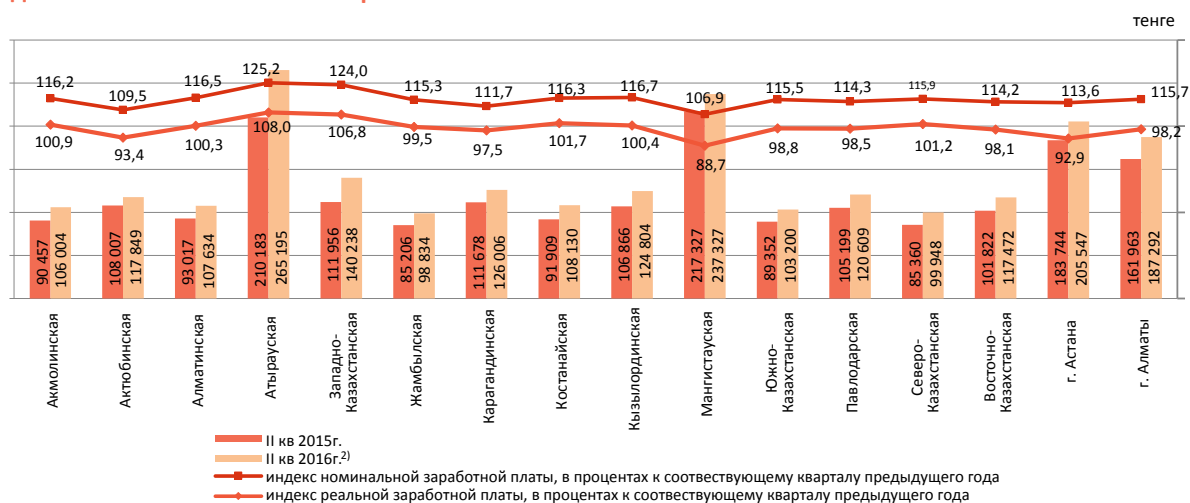

¹⁾ Данные по оценке.

²⁾ С учетом новых критериев отнесения субъектов малого предпринимательства, согласно «Предпринимательскому кодексу РК».

5. Цены

5.1 Индекс потребительских цен

на конец периода, в процентах к декабрю предыдущего года

2015г.....113,6

в процентах к предыдущему месяцу

Июль 2015г.....100,1

Июль 2016г.....100,5

В июле 2016г. повышение цен отмечено на сахар на 11,3%, картофель – на 4,8%, яйца – на 2,9%, хлеб – на 2,5%, крупы, чай – по 2,4%, муку – на 2,1%, творог – на 1,2%, соль – на 1%, их снижение – на овощи свежие на 3,7%, фрукты свежие – на 3,1%, масло подсолнечное, кефир – по 0,6%, рис, молоко свежее – по 0,5%.

Прирост цен на газ сжиженный (в баллонах) составил 1,2%, товары личного пользования – 0,9%, моющие и чистящие средства – 0,7%, автомобили, бензин – по 0,6%, бытовые текстильные изделия – 0,5%, дизельное топливо – 0,4%.

Уровень цен на услуги парков развлечений вырос на 2,7%, пассажирского транспорта, дошкольного и начального образования – по 1%, общественного питания, санаториев – по 0,6%.

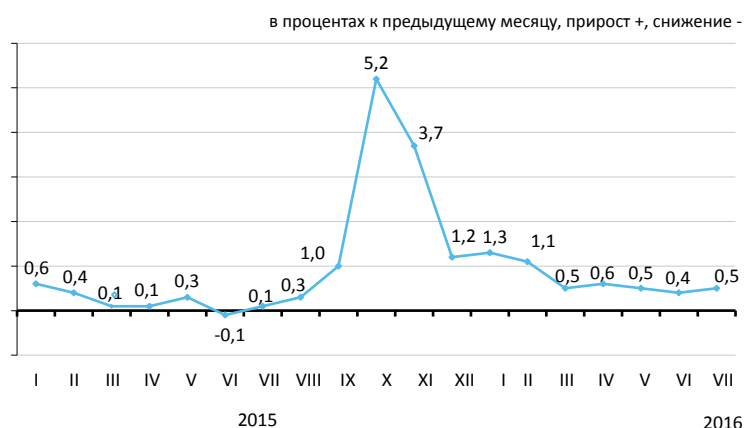

	Июль 2016г. к				Январь-июль 2016г. к январю-июлю 2015г.
	июню 2016г.	декабрю 2015г.	июлю 2015г.	декабрю 2010г.	
Товары и услуги	100,5	105,2	117,7	153,0	116,2
Продовольственные товары	100,5	105,6	115,9	150,2	113,4
Непродовольственные товары	100,4	105,2	127,8	156,4	126,5
Платные услуги для населения	100,6	104,7	110,3	152,6	109,6



	Июль 2016г. к				Январь-июль 2016г. к январю-июлю 2015г.
	июню 2016г.	декабрю 2015г.	июлю 2015г.	декабрю 2010г.	
Индекс потребительских цен	100,5	105,2	117,7	153,0	116,2
Базовый индекс потребительских цен	100,6	105,4	118,0	154,5	116,5
Индекс цен для групп населения:					
с наименьшими денежными доходами	100,9	106,5	117,6	153,1	115,1
с наибольшими денежными доходами	100,5	105,2	117,9	153,0	116,6

5.2 Индекс цен предприятий-производителей

На промышленную продукцию

на конец периода, в процентах к декабрю предыдущего года	
2015г.	95,2
в процентах к предыдущему месяцу	
Июль 2015г.	99,0
Июль 2016г.	104,1



На приобретенную продукцию производственно-технического назначения

на конец периода, в процентах к декабрю предыдущего года	
2016г.	105,6
в процентах к предыдущему месяцу	
Июль 2015г.	99,7
Июль 2016г.	101,6



В июле текущего года увеличение цен предприятий-производителей отмечено на металлические руды на 13,3%, нефть - на 6,8%, топливо дизельное - на 5,5%, пропан и бутан сжиженные - на 3,6%, газ природный - на 1,8%, мазут - на 1,4%, бензин - на 0,4%.

Цены на цинк стали выше на 8,9%, прокат черных металлов - на 5,4%, благородные металлы - на 4,1%.

Мясо птицы подорожало на 6,6%, крупы - на 4,1%, сахар - на 3,8%, хлеб - на 1,5%, мука - на 1,3%, чай подешевел на 0,8%, рис - на 0,4%.

	Июль 2016г. к				Январь-июль 2016г. к январю-июлю 2015г.
	июню 2016г.	июлю 2015г.	декабрю 2015г.	декабрю 2010г.	
Промышленность - всего	104,1	124,8	114,1	130,7	113,8
Произведенная продукция	104,5	126,9	115,4	129,5	114,4
Услуги производственного характера	100,2	106,9	102,6	148,2	108,4
Базовый индекс (без учета изменения цен на нефть и металлы)	102,4	116,7	109,2	139,5	111,2

По видам экономической деятельности

	Июль 2016г. к							
	июню 2016г.		июлю 2015г.		декабрю 2015г.		декабрю 2010г.	
	на промышленную продукцию	на приобретенную продукцию	на промышленную продукцию	на приобретенную продукцию	на промышленную продукцию	на приобретенную продукцию	на промышленную продукцию	на приобретенную продукцию
Горнодобывающая промышленность и разработка карьеров	106,4	100,9	123,5	105,2	116,1	101,3	117,3	160,8
Обрабатывающая промышленность	101,1	101,8	131,0	127,2	112,4	108,7	146,4	137,4
Электроснабжение, подача газа, пара и воздушное кондиционирование	100,2	101,1	108,9	108,6	106,0	104,2	173,1	169,4
Водоснабжение; канализационная система, контроль над сбором и распределением отходов	100,4	...	110,4	...	106,0	...	173,9	...

По видам энергоресурсов

	Июль 2016г. к				Январь-июль 2016г. к январю-июлю 2015г.
	июню 2016г.	июлю 2015г.	декабрю 2015г.	декабрю 2010г.	
Энергоресурсы, всего	106,0	121,2	114,9	121,1	106,6
Сырьевые энергоресурсы	106,6	122,0	116,5	115,2	106,2
Нефтепродукты	103,7	123,3	102,8	140,0	116,1
Электроэнергия	100,0	107,5	105,7	177,7	107,6

5.3 Индексы цен в сельском и лесном хозяйстве

На продукцию сельского хозяйства

на конец периода, в процентах к
декабрю предыдущего года

2015г. 102,7

в процентах к предыдущему месяцу

Июль 2015г. 99,2

Июль 2016г. 100,9

В июле 2016г. по сравнению с предыдущим месяцем цены на гречиху повысились на 1,2%, пшеницу и рис необрушенный - по 0,7%, просо - на 0,4%.

Овощная продукция подешевела на 0,5%. Цены на огурцы снизились на 13,3%, помидоры - на 9,7%, лук репчатый - на 0,1%, на морковь и капусту - повысились по 2,9%, картофель - на 0,8%, свеклу столовую - на 0,3%.

Мясо птиц подорожало на 2,5%, скота крупного рогатого - на 0,5%. Цены на молоко сырое снизились на 0,6%, а на шерсть овечью - повысились на 11,9%, яйца - на 7,8%.

в процентах к предыдущему месяцу, прирост +, снижение -

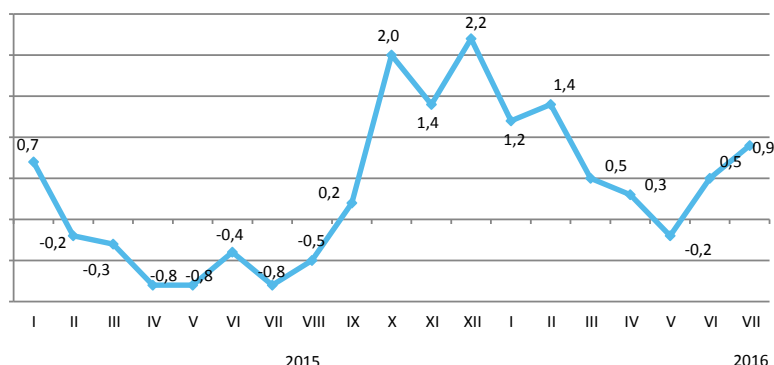

	Июль 2016г. к				Январь-июль 2016г. к январю-июлю 2015г.
	июню 2016г.	декабрю 2015г.	июлю 2015г.	декабрю 2010г.	
Продукция сельского хозяйства	100,9	104,9	110,5	136,6	106,8
Продукция растениеводства	100,6	106,6	108,9	132,9	106,3
Продукция животноводства	101,4	102,2	112,9	133,1	107,4

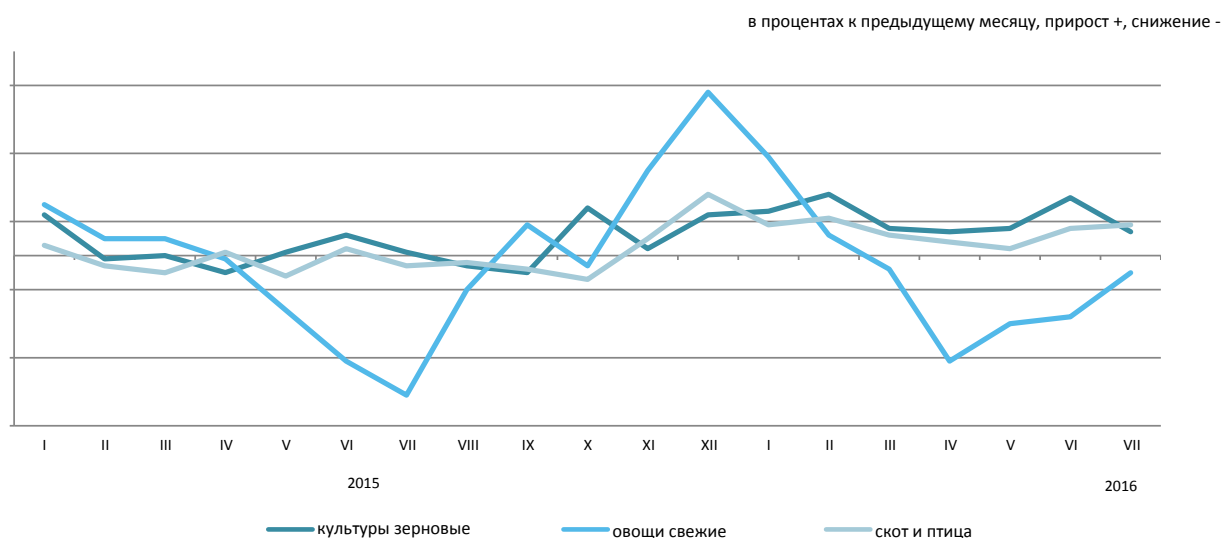

По видам продукции сельского хозяйства

	Июль 2016г. к				Январь-июль 2016г. к январю-июлю 2015г.
	июню 2016г.	декабрю 2015г.	июлю 2015г.	декабрю 2010г.	
Пшеница	100,7	109,1	111,1	132,7	107,7
Ячмень	100,0	105,9	107,1	148,8	105,5
Овес	99,9	101,8	101,0	124,1	101,7
Гречиха	101,2	113,7	155,9	100,0	159,8
Картофель	100,8	97,1	93,7	92,8	90,5
Скот крупный рогатый	100,5	104,3	104,6	144,6	104,1
Лошади	99,9	100,5	99,0	133,2	97,7
Овцы	100,1	101,7	101,3	168,2	100,0
Свиньи	100,2	102,7	102,3	111,4	98,8
Птица	102,5	110,9	116,9	123,7	107,1
Молоко сырое	99,4	102,1	108,6	129,4	101,2
Яйца	107,8	87,2	159,5	94,7	136,1

5.4 Индекс цен в строительстве

	на конец периода, в процентах к декабрю предыдущего года
2015г.....	102,8
	в процентах к предыдущему месяцу
Июль 2015г.....	99,7
Июль 2016г.....	100,4

В июле текущего года по сравнению с предыдущим месяцем цены приобретения строительными организациями стекла листового повысились на 5,3%, извести и гипса – на 1,5%, песка строительного – на 0,9%, гипсокартона – на 0,7%, битума – на 0,1%.

Краски и эмали стали дешевле на 1,2%, щебень – на 1,1%, лесоматериалы – на 0,4%, кирпич и трубы – по 0,1%.

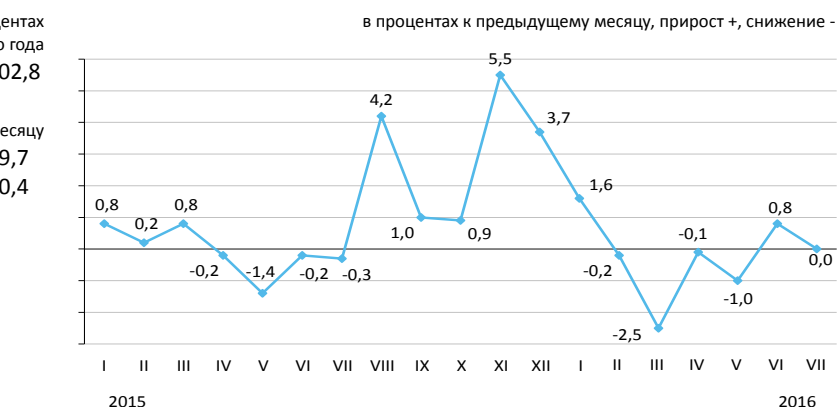

в процентах

	Июль 2016г. к				Январь-июль 2016г. к январю-июлю 2015г.
	июню 2016г.	декабрю 2015г.	июлю 2015г.	декабрю 2010г.	
Строительство	100,4	103,3	105,9	126,2	104,2
Строительно-монтажные работы	100,4	103,3	106,1	127,8	104,5
Машины и оборудование	100,0	102,4	104,5	119,9	102,1
Прочие работы и затраты	100ф,6	103,4	105,7	128,0	105,3

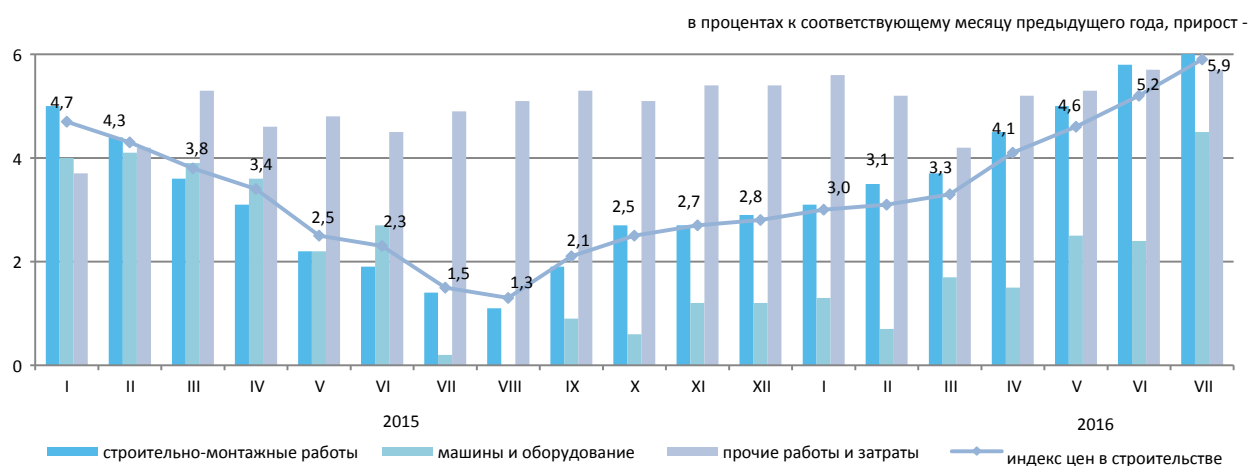

Индекс цен на приобретенные строительные материалы

в процентах

	Июль 2016г. к				Январь-июль 2016г. к январю-июлю 2015г.
	июню 2016г.	декабрю 2015г.	июлю 2015г.	декабрю 2010г.	
Производство горнодобывающей промышленности	99,8	100,9	100,2	112,3	100,3
Древесина и изделия из древесины	99,8	100,0	100,6	106,2	101,2
Краски, лаки и покрытия аналогичные	99,5	103,4	103,3	110,4	100,7
Плитки и плиты керамические	100,0	104,1	110,3	120,3	110,1
Портландцемент	100,3	100,5	101,7	100,7	98,0
Изделия из бетона для строительных целей	104,4	104,0	104,0	109,6	100,0
Бетоны и растворы	100,0	98,7	98,9	108,2	98,7
Металлы черные основные	100,2	104,7	107,3	105,5	102,7
Металлоконструкции строительные сборные	100,0	100,0	100,6	112,0	101,1

5.5 Цены на рынке жилья

Изменение цен продажи нового жилья

на конец периода, в процентах к декабрю предыдущего года	
2015г.	115,8
в процентах к предыдущему месяцу	
Июль 2015г.	99,7
Июль 2016г.	100,0

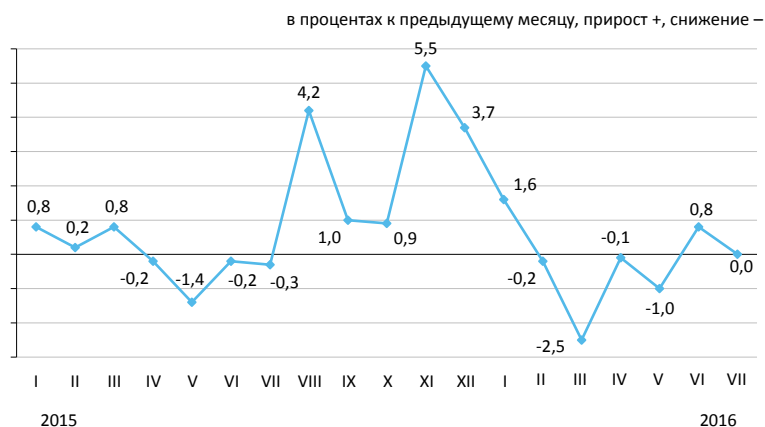

Изменение цен перепродажи благоустроенного жилья

на конец периода, в процентах к декабрю предыдущего года	
2015г.	109,1
в процентах к предыдущему месяцу	
Июль 2015г.	98,8
Июль 2016г.	99,9

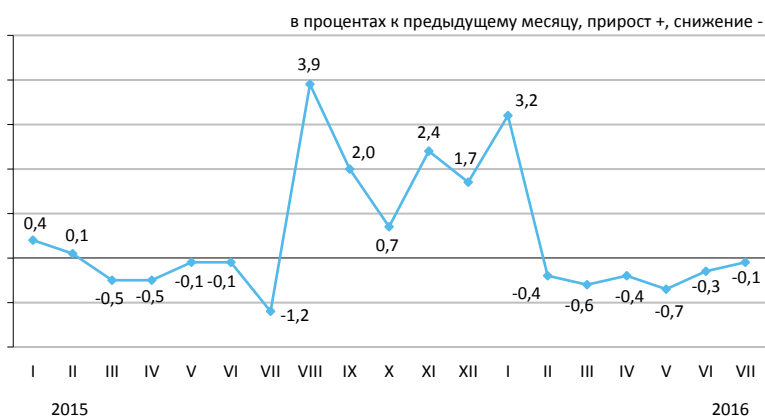

Изменение арендной платы за благоустроенное жилье

на конец периода, в процентах к декабрю предыдущего года	
2015г.	103,5
в процентах к предыдущему месяцу	
Июль 2015г.	99,2
Июль 2016г.	100,0

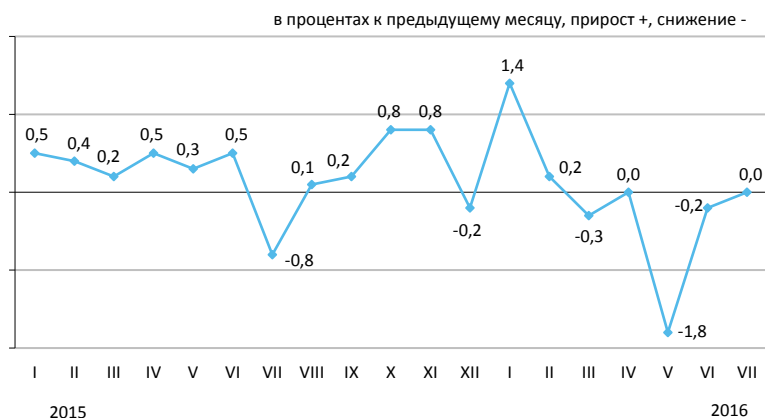

В июле 2016г. в среднем по республике цены перепродажи благоустроенного жилья снизились на 0,1%. Цены продажи нового жилья и арендная плата за благоустроенное жилье остались без изменений.

	Цена за 1 кв.м, тенге	Июль 2016г. к				Январь-июль 2016г. к январю-июлю 2015г.
		июню 2016г.	декабрю 2015г.	июлю 2015г.	декабрю 2010г.	
Продажа нового жилья	252 744*	0,0	-1,5	14,4	67,3	14,2
Перепродажа благоустроенного жилья	191 294	-0,1	0,7	11,9	79,3	11,4
Арендная плата за благоустроенное жилье	1 272	0,0	-0,7	1,0	52,0	2,5

* Цена за один квадратный метр общей площади квартир с черновой, чистовой отделкой.

5.6 Индекс цен оптовых продаж

	на конец периода, в процентах к декабрю предыдущего года
2015г.	104,9
в процентах к предыдущему месяцу	
Июль 2015г.	100,1
Июль 2016г.	100,6

В июле текущего года увеличение цен оптовых продаж отмечено на нефть сырую на 11,3%, мазут – на 5%, керосин – на 4%, металлы черные – на 3,4%, их уменьшение – на пропан и бутан сжиженные на 0,3%. Яйца подорожали на 5,3%, сахар – на 4,8%, картофель – на 4,1%, молоко – на 1,3%, говядина – на 1,2%, табачные изделия – на 0,8%, конфеты шоколадные подешевели на 4%, маргарин – на 0,7%.



	в процентах				
	Июль 2016г. к				Январь-июль 2016г. к январю- июлю 2015г.
	июню 2016г.	июлю 2015г.	декабрю 2015г.	декабрю 2010г.	
Товары и продукция - всего	100,6	118,8	108,5	144,1	116,0
Потребительские товары	100,5	118,8	108,7	150,6	117,8
Продукция промежуточного потребления	100,8	116,4	108,5	134,2	109,2
Средства производства	100,6	127,1	105,5	136,9	125,3

Товары классифицированные по конечному назначению

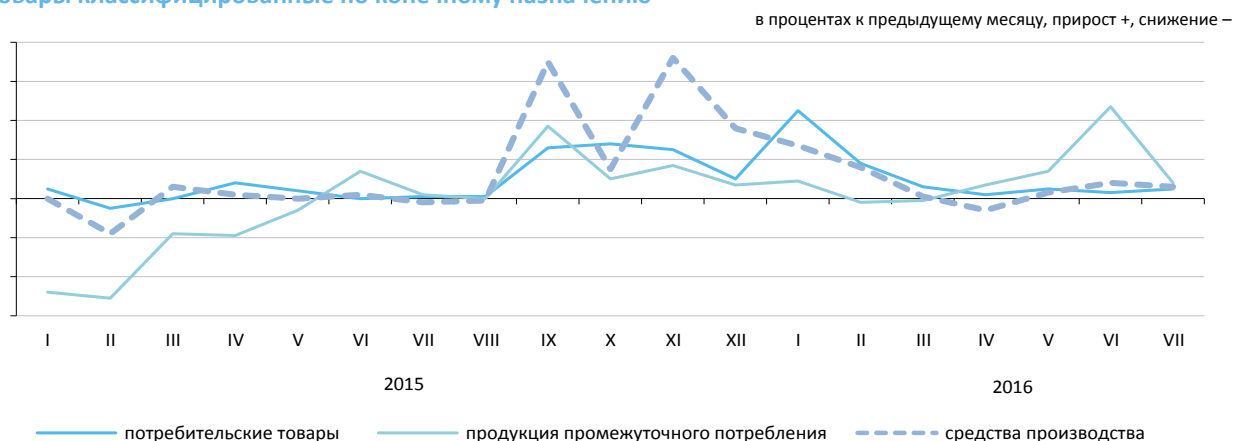

По основным группам

	Июль 2016г. к				Январь-июль 2016г. к январю-июлю 2015г.
	июню 2016г.	июлю 2015г.	декабрю 2015г.	декабрю 2010г.	
Фрукты и овощи свежие	103,4	129,4	118,7	149,7	118,6
Мясо и мясные продукты	100,3	112,7	106,1	148,9	106,6
Продукты молочные, яйца, масла и жиры	101,1	115,0	106,8	136,0	111,1
Сахар, шоколад, изделия кондитерские	99,8	131,6	108,6	149,3	129,8
Кофе, чай, какао и пряности	100,1	121,2	107,8	144,9	120,0
Детали и принадлежности для автомобилей	100,1	111,7	103,2	140,8	114,0
Посуда и средства чистящие	100,5	114,5	105,8	140,9	111,4
Товары и препараты фармацевтические и медицинские	100,5	123,7	111,1	167,1	124,2
Топливо твердое, жидкое, газообразное	101,0	114,8	108,4	128,3	105,8
Товары химические	100,9	121,7	109,8	144,3	117,4
Шины	100,5	116,6	106,5	121,6	109,9

5.7 Индексы тарифов на услуги транспорта, почтовые, курьерские и связи для юридических лиц

На услуги грузового транспорта

	на конец периода, в процентах к декабрю предыдущего года
2015г.	125,9
	в процентах к предыдущему месяцу
Июль 2015г.	99,7
Июль 2016г.	101,3

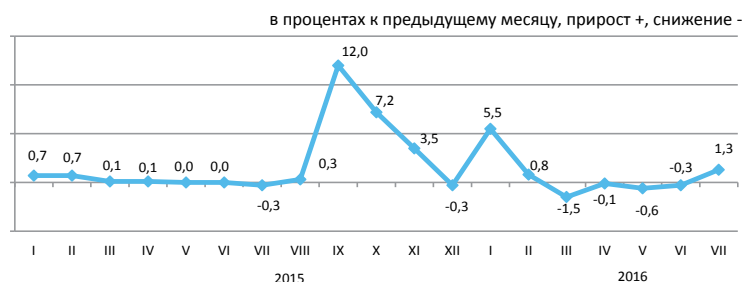

По видам грузового транспорта

В июле 2016г. по сравнению с предыдущим месяцем тарифы на услуги трубопроводного транспорта повысились на 1,5%, железнодорожного - на 1,3%, а воздушного транспорта снизились на 1,1%.

Тарифы на услуги автомобильного и внутреннего водного видов транспорта остались без изменений.

	Июль 2016г. к			
	июню 2016г.	декабрю 2015г.	июлю 2015г.	декабрю 2010г.
Грузовой транспорт	101,3	105,1	130,6	207,9
Автомобильный	100,0	100,7	100,8	112,7
Железнодорожный	101,3	104,3	124,5	189,0
Воздушный	98,9	122,3	122,3	127,7
Трубопроводный	101,5	106,5	141,2	238,4
Внутренний водный	100,0	100,0	100,0	123,4

На услуги почтовые и курьерские

	на конец периода, в процентах к декабрю предыдущего года
2015г.	112,0
	в процентах к предыдущему месяцу
Июль 2015г.	111,2
Июль 2016г.	100,0

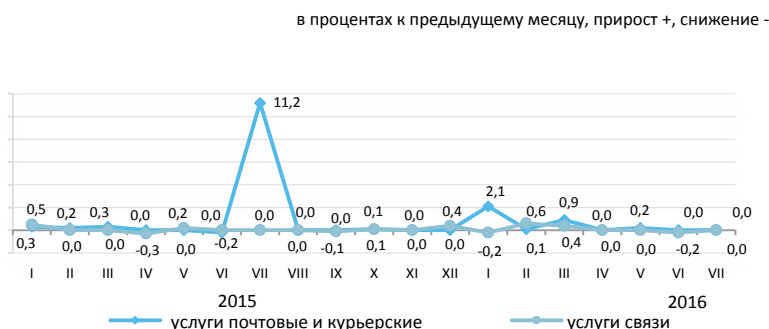

На услуги связи

	на конец периода, в процентах к декабрю предыдущего года
2015г.	100,7
	в процентах к предыдущему месяцу
Июль 2015г.	100,0
Июль 2016г.	100,0

По видам услуг почтовых, курьерских и связи

	Июль 2016г. к			
	июню 2016г.	декабрю 2015г.	июлю 2015г.	декабрю 2010г.
Услуги почтовые и курьерские	100,0	103,5	103,6	140,2
Услуги почтовые	100,0	105,1	105,1	212,1
Услуги курьерские	100,0	102,5	102,7	100,6
Услуги связи	100,0	100,6	100,9	78,4
Местная телефонная связь	100,0	100,1	100,1	97,8
Междугородная телефонная связь	100,0	102,3	105,0	103,1
Услуги по предоставлению доступа к Интернет по проводным сетям	100,0	100,8	100,7	54,9
Услуги мобильной связи	100,0	98,8	98,8	92,1
Услуги по предоставлению доступа к Интернет по беспроводным сетям	100,0	99,8	99,0	79,8
Услуги телекоммуникационные прочие	100,0	100,7	100,3	85,0

5.8 Индексы цен внешней торговли*

Экспортные поставки

на конец периода, в процентах к декабрю предыдущего года	
2015г.....	73,5
в процентах к предыдущему месяцу	
Июнь 2015г.....	99,5
Июнь 2016г.....	105,4

в процентах к предыдущему месяцу, прирост +, снижение -

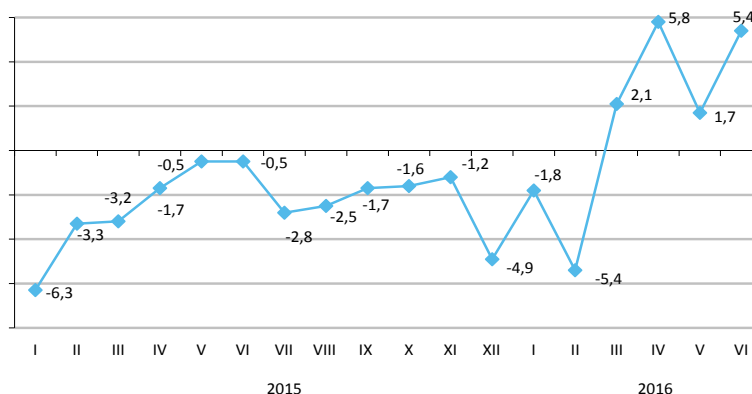

Импортные поступления

на конец периода, в процентах к декабрю предыдущего года	
2015г.....	89,0
в процентах к предыдущему месяцу	
Июнь 2015г.....	98,9
Июнь 2016г.....	100,1

в процентах к предыдущему месяцу, снижение -

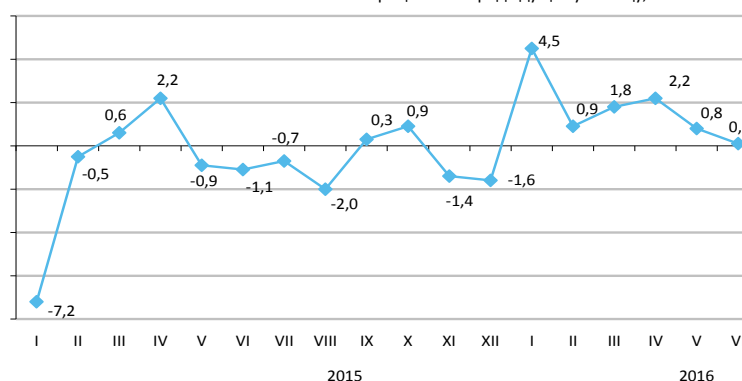

В июне текущего года повышение цен экспортных поставок отмечено на нефть на 11,3%, черные металлы – на 7,4%, пшеницу – на 7,2%, цинк – на 3,8%, их снижение – на медь на 6,2%, уголь – на 3,9%. Из импортируемой продукции древесина подорожала на 3%, мясо птицы – на 1,4%, фрукты и орехи подешевели на 1,3%, молочная продукция – на 0,4%, рыба – на 0,3%.

	Июнь 2016г. к			Январь-июнь 2016г. к январю-июню 2015г.
	маю 2016г.	июню 2015г.	декабрю 2015г.	
Экспорт - всего	105,4	98,9	107,6	88,1
Сырье	107,7	94,6	106,2	81,0
Полуфабрикаты	100,5	107,7	111,9	103,2
Готовые товары	99,6	83,7	107,5	88,7
Импорт - всего	100,1	112,8	110,6	109,5
Сырье	91,1	109,3	101,3	114,7
Полуфабрикаты	100,8	106,6	105,4	103,7
Готовые товары	100,7	114,1	112,4	110,1

По группам продукции

	Экспортные поставки			Импортные поступления		
	июнь 2016г. к			июнь 2016г. к		
	маю 2016г.	июню 2015г.	декабрю 2015г.	маю 2016г.	июню 2015г.	декабрю 2015г.
Молочная продукция, яйца птиц	100,9	93,2	105,3	99,6	97,0	103,1
Зерновые культуры	105,9	95,5	122,9	100,3	85,0	102,0
Сахар и кондитерские изделия из сахара	96,6	103,2	112,5	99,0	103,0	106,6
Алкогольные и безалкогольные напитки	99,4	151,6	159,7	99,9	110,4	127,9
Минеральные продукты	107,7	94,1	105,2	94,4	93,8	97,0
Черные и цветные металлы	102,0	106,4	116,5	101,4	110,5	109,3
Продукция химической промышленности	98,4	114,6	108,6	100,2	113,6	111,3
Пластмассы и изделия из них	99,1	110,7	106,5	100,5	115,6	113,1
Текстиль и текстильные изделия	102,9	130,3	126,0	100,1	131,1	116,1

* С января 2016г. индексы цен экспортных поставок, импортных поступлений характеризуют изменение цен внешнеторговых сделок, выраженных в тенге (в предыдущие годы – в долларах США).

5.9 Индекс цен на аренду коммерческой недвижимости

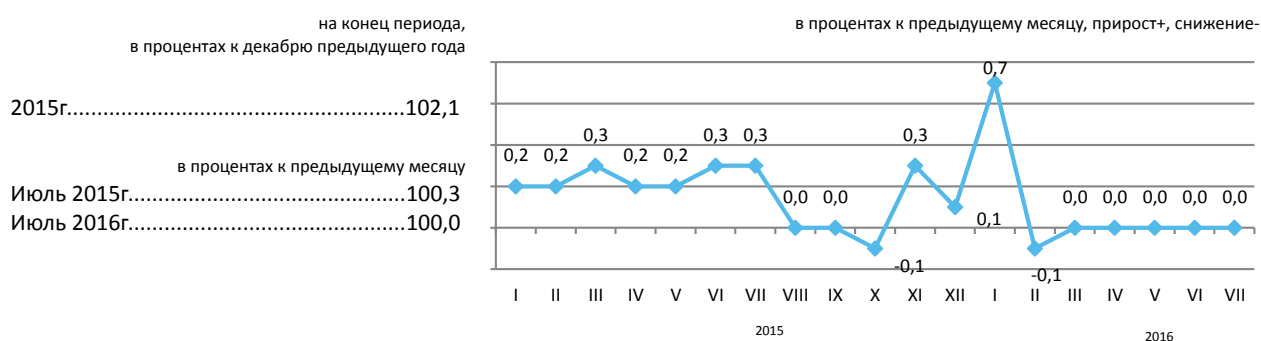

В июле 2016г. по сравнению с предыдущим месяцем цены на аренду производственных помещений повысились на 0,5%, ресторанов и пунктов общественного питания - на 0,2%, прочих типов коммерческой недвижимости - на 0,1%.

Индексы цен на аренду помещений административно-офисного назначения, торговых помещений, пунктов бытового обслуживания, сервиса, складских помещений, паркингов составили по 100%.

	Июль 2016г. к				Январь-июль 2016г. к январю-июлю 2015г.
	июню 2016г.	июлю 2015г.	декабрю 2015г.	декабрю 2010г.	
Аренда коммерческой недвижимости	100,0	101,1	100,8	116,7	101,8
Помещения административно-офисного назначения	100,0	101,9	101,0	113,8	102,4
Торговые помещения	100,0	100,5	100,7	118,3	101,5
Рестораны и пункты общественного питания	100,2	101,8	100,5	114,0	103,0
Пункты бытового обслуживания, сервиса	100,0	99,8	99,9	125,5	100,5
Складские помещения	100,0	100,8	100,7	115,7	101,1
Производственные помещения	100,5	104,0	102,1	123,9	103,0
Паркинги	100,0	100,6	100,4	106,3	100,6
Прочие типы коммерческой недвижимости	100,1	102,6	101,7	114,8	104,0

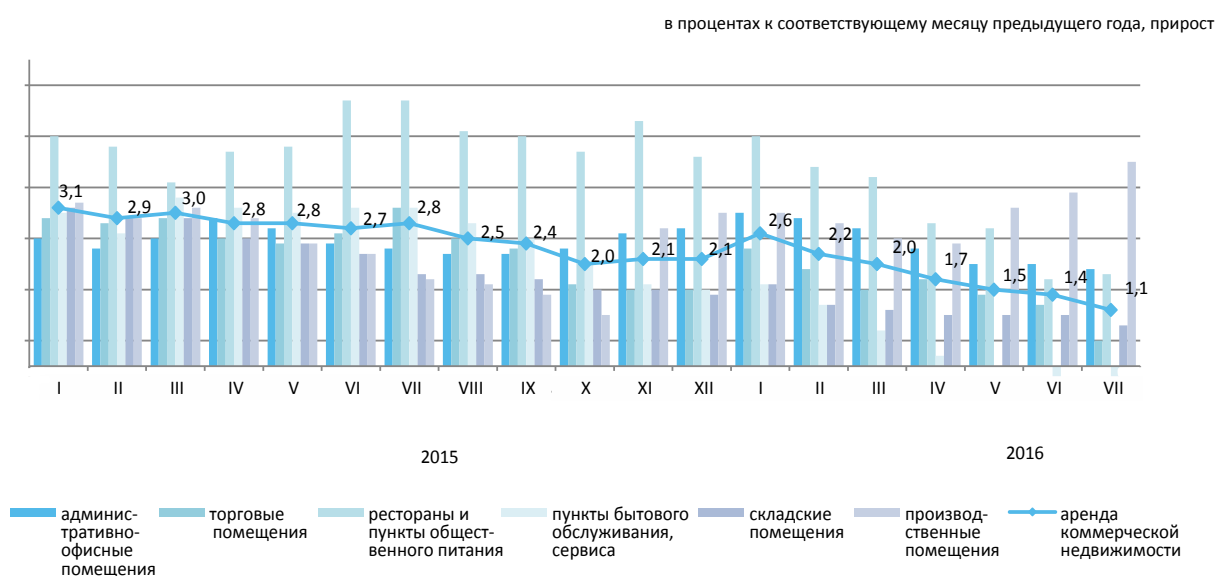

6. Национальная экономика

6.1 Краткосрочный экономический индикатор

в процентах к соответствующему месяцу
предыдущего года

	2015	2016
Январь	101,1	98,5
Февраль	102,7	100,3
Март	102,2	99,1
Апрель	101,4	98,3
Май	102,8	98,2
Июнь	102,4	100,3
Июль	100,4	100,6
Август	96,6	
Сентябрь	99,7	
Октябрь	98,0	
Ноябрь	100,1	
Декабрь	100,2	

в процентах к соответствующему месяцу предыдущего года

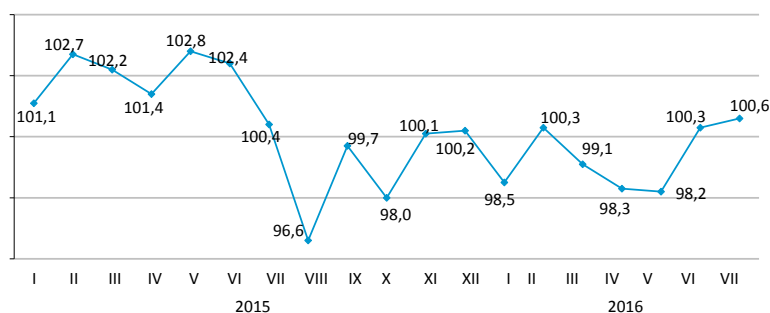

в процентах к соответствующему периоду
предыдущего года

	2015	2016
Январь	101,1	98,5
Январь-февраль	101,9	99,5
Январь-март	102,0	99,4
Январь-апрель	101,7	99,1
Январь-май	102,0	99,0
Январь-июнь	102,0	99,3
Январь-июль	101,7	99,5
Январь-август	101,0	
Январь-сентябрь	100,8	
Январь-октябрь	100,5	
Январь-ноябрь	100,4	
Январь-декабрь	100,4	

в процентах к соответствующему периоду предыдущего года

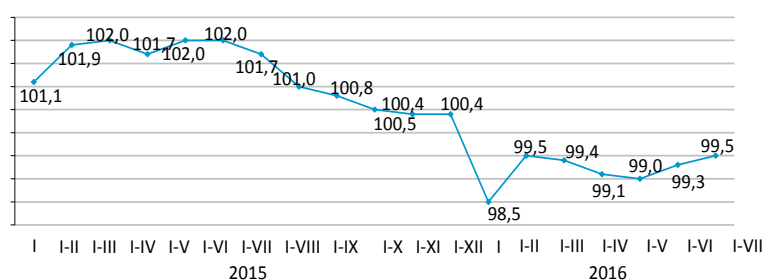

Краткосрочный экономический индикатор – показатель, характеризующий тенденции развития экономики. Его расчет осуществляется для обеспечения оперативности и базируется на изменении индексов выпуска по базовым отраслям: сельское хозяйство, промышленность, строительство, торговля, транспорт и связь. Доля указанных отраслей в объеме ВВП составляет более 60%.

6.2 Валовой внутренний продукт

ИФО, в процентах к соответствующему
периоду предыдущего года

I квартал 2007г.....	110,6
I квартал 2008г.....	106,1
I квартал 2009г.....	97,8
I квартал 2010г.....	107,1
I квартал 2011г.....	106,6
I квартал 2012г.....	105,5
I квартал 2013г.....	104,6
I квартал 2014г.....	103,6
I квартал 2015г.....	102,3
I квартал 2016г.....	99,9

в процентах к предыдущему году

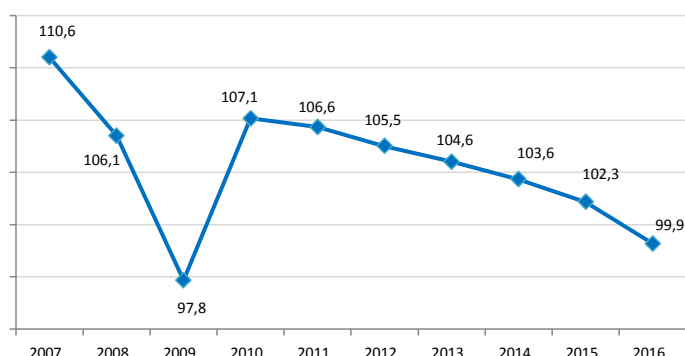

Производство товаров и услуг

В структуре ВВП за I квартал 2016г. по отчетным данным производство товаров составило 34,4%, производство услуг – 59,2%. Основную долю в производстве ВВП занимает промышленность 28,9%, оптовая и розничная торговля; ремонт автомобилей и мотоциклов – 15%.

в процентах к соответствующему периоду предыдущего года

	I квартал 2016г.		
	ВДС, млн. тенге	индекс физического объема	дефлятор
Производство товаров	3 190 338,8	100,1	108,1
Производство услуг	5 518 327,1	99,5	112,7

ВВП по видам экономической деятельности

в процентах к соответствующему периоду предыдущего года

	ВДС, млн. тенге	Индекс физического объема	Дефлятор	Структура ВВП, в процентах к итогу
		январь-март 2016г.		
Валовой внутренний продукт	9 309 090,9	99,9	112,7	100,0
Сельское, лесное и рыбное хозяйство	193 406,6	102,6	105,0	2,1
Промышленность	2 675 935,8	99,3	109,0	28,9
Строительство	320 996,4	106,0	103,0	3,4
Оптовая и розничная торговля; ремонт автомобилей и мотоциклов	1 399 703,7	93,9	113,0	15,0
Транспорт и складирование	817 053,9	104,0	108,6	8,8
Услуги по проживанию и питанию	104 044,3	99,7	112,0	1,1
Информация и связь	167 322,6	96,4	105,1	1,8
Финансовая и страховая деятельность	385 184,2	100,8	141,7	4,1
Операции с недвижимым имуществом	782 689,8	101,5	108,6	8,4
Профессиональная, научная и техническая деятельность	564 312,3	100,2	112,2	6,0
Деятельность в области административного и вспомогательного обслуживания	215 734,4	102,3	110,2	2,3
Государственное управление и оборона; обязательное социальное обеспечение	223 889,7	102,6	115,4	2,4
Образование	340 589,3	102,5	104,0	3,7
Здравоохранение и социальные услуги	223 193,3	101,3	122,6	2,4
Искусство, развлечения и отдых	64 622,2	101,2	108,0	0,7
Предоставление прочих видов услуг	222 686,0	100,5	116,2	2,4
Деятельность домашних хозяйств, нанимающих домашнюю прислугу и производящих товары и услуги для собственного потребления	7 301,4	90,0	115,1	0,1
Валовая добавленная стоимость	8 708 665,9	99,8	111,0	93,6
Налоги на продукты	600 425,0	103,8	144,1	6,4

Валовой внутренний продукт методом доходов

млрд. тенге

Январь-март 2013г.....	7 209,7
Январь-июнь 2013г.....	15 055,2
Январь-сентябрь 2013г.....	24 559,6
2013г.....	35 999,0
Январь-март 2014г.....	8 127,3
Январь-июнь 2014г.....	17 030,6
Январь-сентябрь 2014г.....	27 818,3
2014г.....	39 675,8
Январь-март 2015г.....	8 248,0
Январь-июнь 2015г.....	17 092,1
Январь-сентябрь 2015г.....	27 819,3
2015г.....	40 884,1

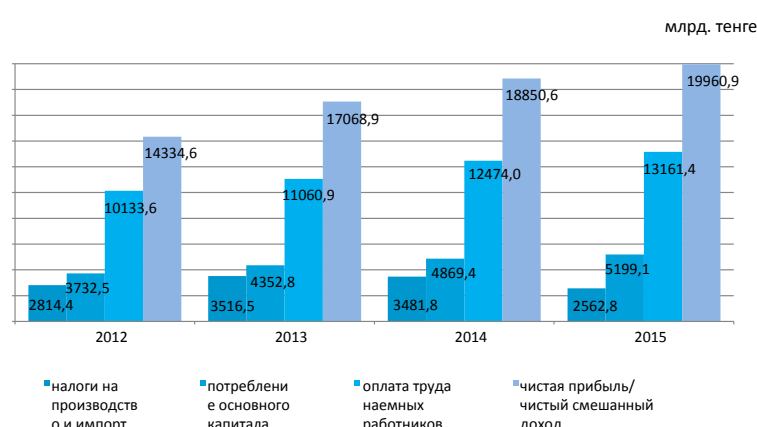

По отчетным данным в отраслевой структуре образования доходов за 2015г. доля оплаты труда в производстве товаров и производстве услуг составила 31,5% и 35,4% соответственно, доля других налогов на производство составляет 2,3% в производстве товаров и 0,6% в производстве услуг, соответственно доля валовой прибыли/валового смешанного дохода составила 66,2% и 64%.

в процентах к итогу

	2014	2015
Валовой внутренний продукт	100,0	100,0
Оплата труда	31,4	32,2
Чистые налоги на производство и импорт	8,8	6,3
другие налоги на производство	1,2	1,1
Валовая прибыль/валовый смешанный доход	59,8	61,5

Отраслевая структура образования доходов по видам экономической деятельности за 2015г.

в процентах

	Валовая добавленная стоимость	В том числе		
		оплата труда	другие налоги на производство	валовая прибыль/валовый смешанный доход
Сельское, лесное и рыбное хозяйство	100,0	24,9	0,1	75,0
Промышленность	100,0	29,3	3,1	67,6
Горнодобывающая промышленность и разработка карьеров	100,0	22,9	4,8	72,3
Обрабатывающая промышленность	100,0	32,7	1,3	66,0
Электроснабжение, подача газа, пара и воздушное кондиционирование	100,0	51,3	1,9	46,8
Водоснабжение; канализационная система, контроль над сбором и распределением отходов	100,0	61,3	2,0	36,7
Строительство	100,0	45,8	0,4	53,8
Оптовая и розничная торговля; ремонт автомобилей и мотоциклов	100,0	35,8	0,3	63,9
Транспорт и складирование	100,0	27,0	1,1	71,9
Услуги по проживанию и питанию	100,0	37,2	0,4	62,4
Информация и связь	100,0	40,2	1,1	58,7
Финансовая и страховая деятельность	100,0	35,5	1,2	63,3
Операции с недвижимым имуществом	100,0	6,5	0,5	93,0
Профессиональная, научная и техническая деятельность	100,0	50,3	0,7	49,0
Деятельность в области административного и вспомогательного обслуживания	100,0	49,0	0,7	50,3
Государственное управление и оборона; обязательное социальное обеспечение	100,0	66,0	0,1	33,9
Образование	100,0	76,7	0,1	23,2
Здравоохранение и социальные услуги	100,0	64,2	0,2	35,6
Искусство, развлечения и отдых	100,0	59,1	0,2	40,7
Предоставление прочих видов услуг	100,0	23,7	0,1	76,2
Деятельность домашних хозяйств, нанимающих домашнюю прислугу и производящих товары и услуги для собственного потребления	100,0	46,2	0,1	53,7
Итого по отраслям	100,0	33,9	1,2	64,9

Валовой внутренний продукт методом конечного использования

Расходы на конечное потребление, в процентах к соответствующему периоду предыдущего года

Январь-март 2015г.....	104,1
Январь-июнь 2015г.....	101,5
Январь-сентябрь 2015г.....	102,8
Январь-декабрь 2015г.....	101,4
Январь-март 2016г.....	101,7

в процентах к соответствующему периоду предыдущего года

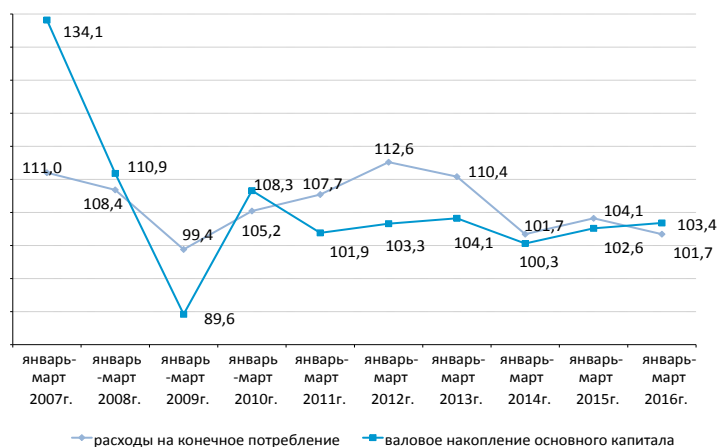

Валовой внутренний продукт, рассчитанный методом конечного использования, за январь-март 2016г. составил 9025871,9 млн. тенге. По сравнению с соответствующим периодом прошлого года в реальном исчислении наблюдается прирост по компонентам расходов на конечное потребление: домашних хозяйств – на 1,4%, органов государственного управления – на 2,5% и некоммерческих организаций, обслуживающих домашние хозяйства – на 4,2%.

в процентах к соответствующему периоду предыдущего года

	Компоненты ВВП, млн. тенге	Индекс физического объема	Дефлятор
Расходы на конечное потребление	6 153 992,0	101,7	117,9
Валовое накопление	2 243 709,0	101,7	104,7
Экспорт товаров и услуг	3 578 443,6	90,8	155,4
Импорт товаров и услуг	2 950 272,7	95,5	159,8

ВВП методом конечного использования за январь-март 2016г.

в процентах к соответствующему периоду предыдущего года

	Компоненты ВВП, млн. тенге	Индекс физического объема	Дефлятор	Структура ВВП, в процентах к итогу
Расходы на конечное потребление	6 153 992,0	101,7	117,9	68,2
домашних хозяйств	4 695 098,9	101,4	116,0	52,0
органов государственного управления	1 352 304,0	102,5	126,1	15,0
на индивидуальные товары и услуги	692 364,2	103,4	120,0	7,7
на коллективные услуги	659 939,8	101,6	133,1	7,3
некоммерческих организаций, обслуживающих домашние хозяйства	106 589,1	104,2	107,8	1,2
Валовое накопление	2 243 709,0	101,7	104,7	24,9
валовое накопление основного капитала	1 858 148,5	103,4	104,2	20,6
изменение запасов материальных оборотных средств	385 560,5		107,4	4,3
Чистый экспорт	628 170,9			6,9
экспорт товаров и услуг	3 578 443,6	90,8	155,4	39,6
импорт товаров и услуг	2 950 272,7	95,5	159,8	32,7
Валовой внутренний продукт методом конечного использования	9 025 871,9	99,7	115,4	100,0
Статистическое расхождение	283 219,0			
Валовой внутренний продукт методом производства	9 309 090,9	99,9	112,7	-

6.3 Платежный баланс

Сальдо по счету текущих операций платежного баланса

млн. долларов США

I квартал 2015г..... -125,3

I квартал 2016г..... -1 020,9

За I квартал 2016г. сложилось отрицательное сальдо по счету текущих операций платежного баланса в сумме -1020,9 млн. долларов США (в I квартале 2015г. результат был отрицательным и составил -125,3 млн. долларов США).

аналитическое представление, млрд. долларов США

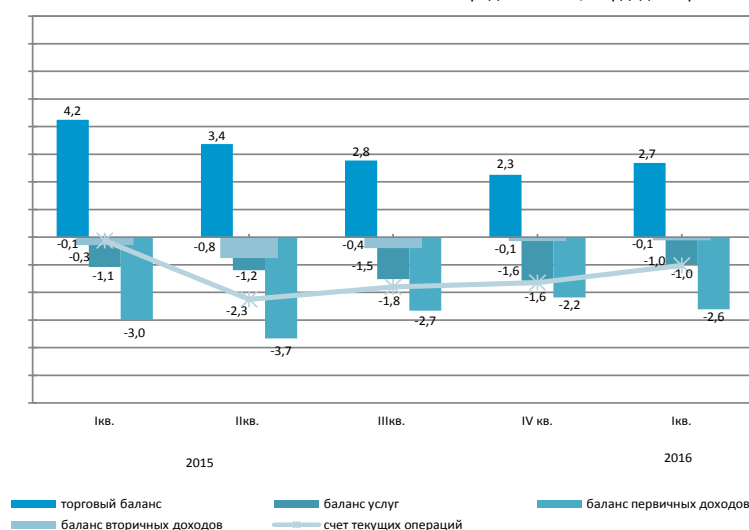

стандартное представление, млн. долларов США

	2015				2016
	I квартал	II квартал	III квартал	IV квартал	I квартал
Текущий счет	-125,3	-2 251,7	-1 799,0	-1 647,2	-1 020,9
Счет операций с капиталом	-3,6	44,3	3,6	87,3	5,7
Счет финансовых операций	-2 064,3	-2 256,4	-4 120,6	-2 933,0	-2 553,3
Нетто ошибки и пропуски	-1 935,5	-49,0	-2 325,1	-1 373,2	-1 538,1

Счет финансовых операций

В I квартале 2016г. сальдо по операциям с прямыми инвестициями составило -2615,8 млн. долларов (-1437,6 млн. долларов в I квартале 2015г.). За отчетный период чистое приобретение финансовых активов составило 122 млн. долларов, а чистое принятие обязательства составило 2737,8 млн. долларов.

В I квартале 2016г. результат операций с портфельными инвестициями составил 2212,9 млн. долларов (-797,6 млн. долларов в I квартале 2015г.).

стандартное представление, млн. долларов США

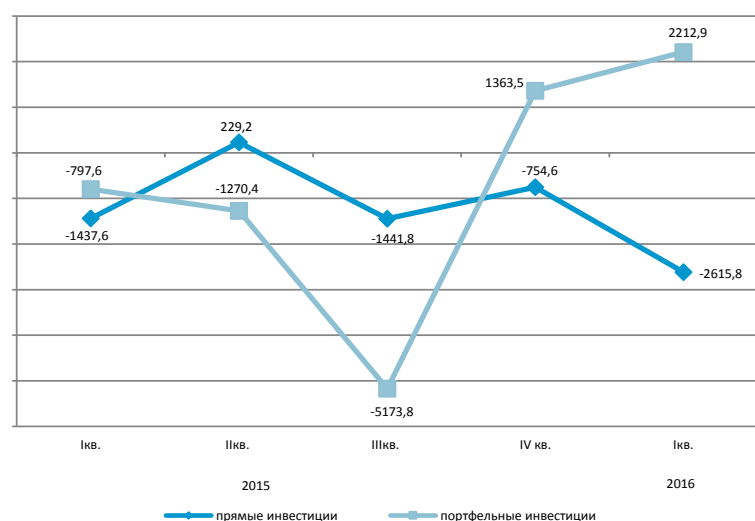

6.4 Инвестиции в основной капитал

в процентах к соответствующему периоду
предыдущего года

Январь-июль 2015г.....104,0
2015г.....103,7
Январь-июль 2016г.....106,3

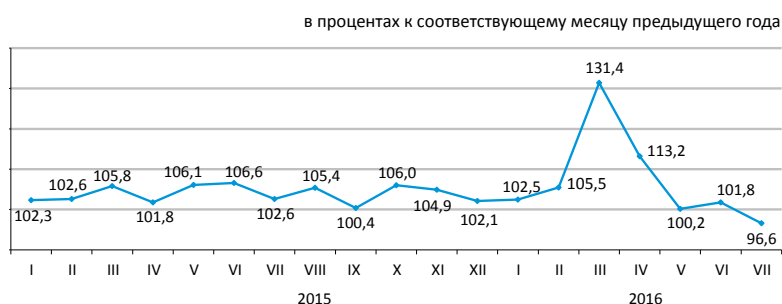

По источникам финансирования

Преобладающими источниками инвестиций в январе-июле 2016г. остаются собственные средства хозяйствующих субъектов, объем которых составил 2244,1 млрд. тенге.

	Январь-июль 2016г.	
	млн. тенге	удельный вес, в процентах
Инвестиции в основной капитал	3 677 718	100,0
в том числе за счет средств:		
государственного бюджета	465 548	12,7
собственных	2 244 109	61,0
кредитов банков	235 632	6,4
из них:		
кредитов иностранных банков	58 491	1,6
других заемных	732 429	19,9
из них:		
заемных средств нерезидентов	606 251	16,5

По технологической структуре

В январе-июле 2016г. по сравнению с соответствующим периодом 2015г. наблюдается увеличение на 13,2% инвестиционных вложений, направленных на работы по строительству и капитальному ремонту зданий и сооружений.

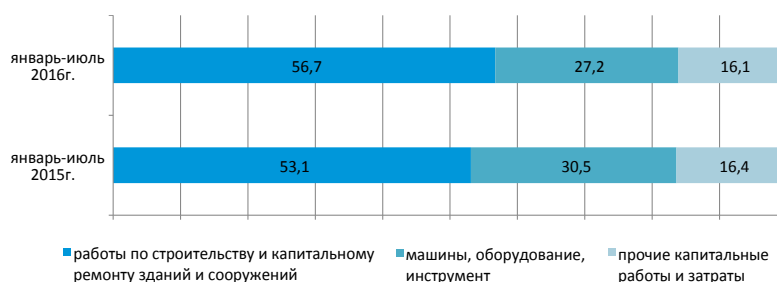

По направлениям использования

Значительная доля инвестиций в основной капитал в январе-июле 2016г. приходится на горнодобывающую промышленность и разработку карьеров (37,7%), транспорт и складирование (13,8%), операции с недвижимым имуществом (12,9%).



По размерности предприятий

Объем инвестиционных вложений крупных предприятий за январь-май 2016г. составил 1328,9 млрд. тенге.

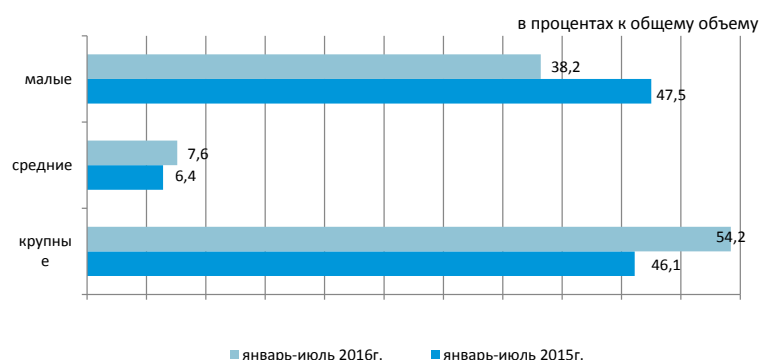

6.5 Топливо-энергетические ресурсы (ТЭР)

Ресурсы

В январе-июне 2016г. общие ресурсы основных природных видов топлива (нефти, включая газовый конденсат, газа природного и угля каменного), вовлеченных в экономический оборот республики, составили 87,2 млн. тонн условного топлива.

	Удельный вес в общем объеме природных ресурсов	Январь-июнь 2016г. к январю-июню 2015г.		
		ресурсы	производство	импорт
Уголь каменный	31,2	72,8	93,3	120,9
Нефть сырая	46,7	97,0	97,6	2,0
Газ природный	13,9	103,8	105,1	93,1
Газовый конденсат	8,2	89,9	90,1	17,5



Ресурсы нефтепродуктов формируются в основном за счет отечественного производства (73,3–97,6% от общего объема ресурсов). Спрос на нефтепродукты частично восполнен их импортом. В январе-июне 2016г. по сравнению с соответствующим периодом 2015г. в структуре ресурсов наблюдается уменьшение доли импорта бензина моторного (на 8,6%), газойлей (на 1,3%), мазута (на 0,1%) .

в процентах				
	Январь-июнь 2016г. к январю-июню 2015г.	К общему объему ресурсов		
	ресурсы	производство	импорт	экспорт
Бензин моторный	100,3	73,3	26,7	-
Газойли	109,0	97,4	2,6	1,1
Мазут	69,9	97,6	-	100,0
Пропан и бутан сжиженные	98,4	95,7	-	93,8

Объемы экспорта нефти сырой

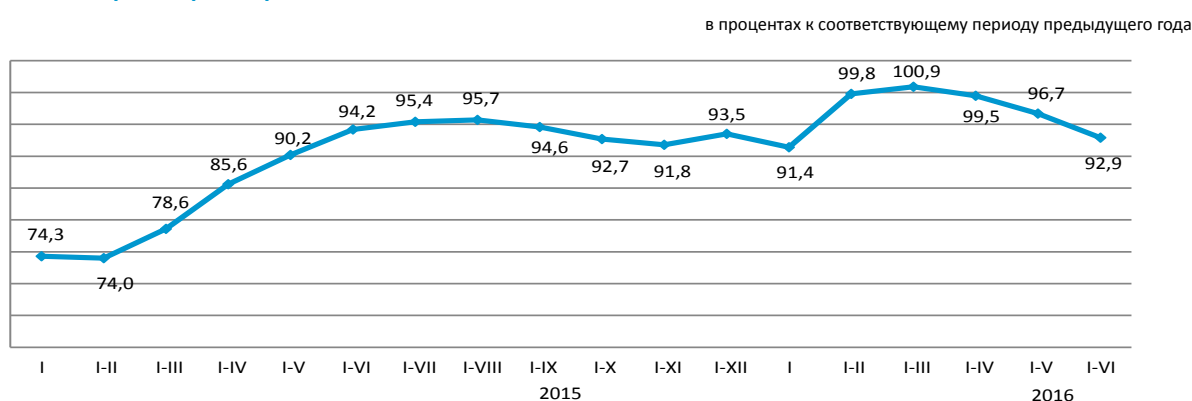

6.6 Статистика предприятий

Количество юридических лиц

	По состоянию на 01.07.2016г.	По состоянию на 01.08.2016г.
Зарегистрированные	372 244	373 950
Действующие	231 704	233 469

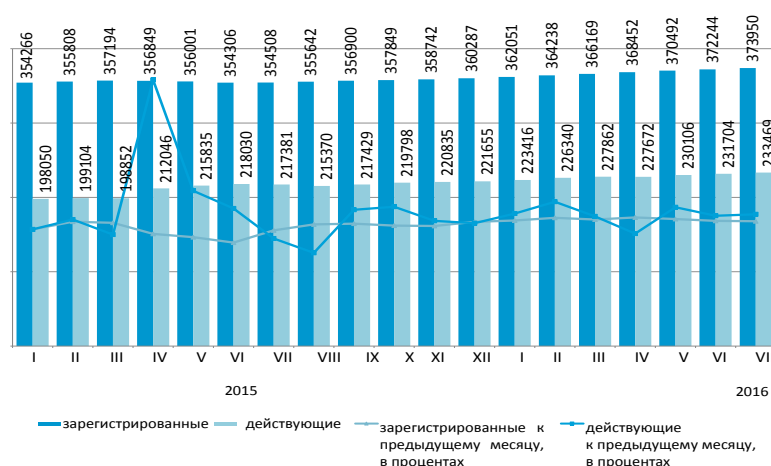

Юридические лица по видам деятельности и активности

В июле 2016г. по сравнению с июнем наблюдается некоторое увеличение количества юридических лиц. С начала года наибольшее количество зарегистрированных юридических лиц сохраняется в оптовой и розничной торговле (включая ремонт автомобилей и мотоциклов), доля которых на 1 августа 2016г. составила 29,4%. На втором месте - строительство (14,1%), на третьем – предоставление прочих видов услуг (8,1%). В совокупности доля этих трех видов деятельности составляет 51,6% всех зарегистрированных юридических лиц.

			по состоянию на 01.08.2016г.; единиц			
	Всего зарегист- рировано	Из них				в процессе ликви- дации
		действую- щие	в том числе			
			еще не активные (новые)	активные	временно не активные	
Всего	373 950	233 469	33 744	130 367	69 358	4 909
Оптовая и розничная торговля; ремонт автомобилей и мотоциклов	110 165	57 623	8 994	28 319	20 310	1 758
Строительство	52 660	32 506	5 041	13 246	14 219	839
Предоставление прочих видов услуг	30 273	19 123	5 919	7 962	5 242	195
Профессиональная, научная и техническая деятельность	27 343	16 765	1 989	9 094	5 682	281
Обрабатывающая промышленность	21 442	13 708	1 744	6 803	5 161	342
Образование	20 099	17 571	1 027	15 497	1 047	151
Операции с недвижимым имуществом	16 883	11 375	759	8 025	2 591	206
Деятельность в области административного и вспомогательного обслуживания	15 170	9 994	1 266	5 687	3 041	127
Транспорт и складирование	14 375	9 249	1 249	4 915	3 085	200
Сельское, лесное и рыбное хозяйство	13 893	8 609	1 190	5 625	1 794	246
Государственное управление и оборона; обязательное социальное обеспечение	9 936	9 362	52	9 217	93	56
Финансовая и страховая деятельность	9 426	5 626	802	3 426	1 398	95
Информация и связь	9 116	5 941	1 197	2 837	1 907	83
Здравоохранение и социальные услуги	6 121	4 553	439	3 512	602	89
Искусство, развлечения и отдых	5 518	3 757	582	2 392	783	44
Услуги по проживанию и питанию	4 859	3 253	732	1 605	916	46
Горнодобывающая промышленность и разработка карьеров	3 167	2 161	410	917	834	73

Зарегистрированные юридические лица по формам собственности

	По состоянию на 01.07.2016г.	По состоянию на 01.08.2016г.
Всего	372 244	373 950
частная	326 955	328 352
государственная	27 130	27 123
иностранная	18 159	18 475

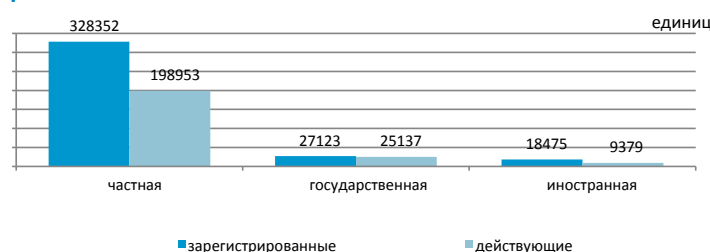

Зарегистрированные юридические лица по размерности

	По состоянию на 01.07.2016г.	По состоянию на 01.08.2016г.
Всего	372 244	373 950
малые	363 160	364 908
средние	6 588	6 566
крупные	2 496	2 476

Зарегистрированные юридические лица по активности

	По состоянию на 01.07.2016г.	По состоянию на 01.08.2016г.
Всего	372 244	373 950
действующие	231 704	233 469
активные	130 372	130 367
временно не активные	68 821	69 358
еще не активные (новые)	32 511	33 744
в процессе ликвидации	4 926	4 909

7. Торговля

7.1 Внутренняя торговля

Розничная торговля

	в процентах к предыдущему году
2015г.....	97,5
	в процентах к предыдущему месяцу
Июль 2015г.....	100,4
Июль 2016г.....	100,1
	в процентах к соответствующему месяцу предыдущего года
Июль 2015г.....	103,3
Июль 2016г.....	100,1
	в процентах к соответствующему периоду предыдущего года
Январь-июль 2015г.....	102,9
Январь-июль 2016г.....	99,3

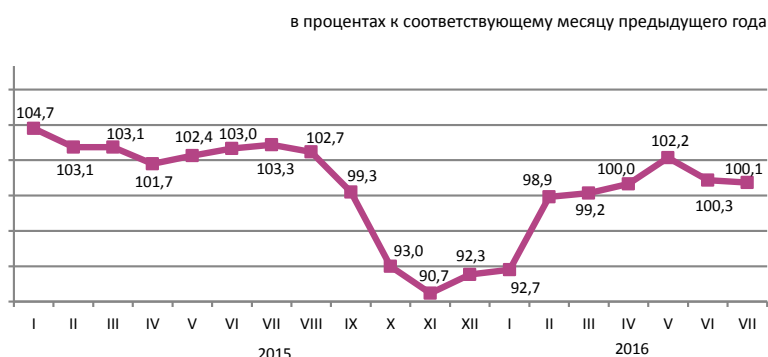

Объем розничной торговли за январь-июль 2016г. составил 4038,8 млрд. тенге или 99,3% к уровню соответствующего периода 2015г. Розничная реализация товаров торговыми предприятиями составила 100,1%, индивидуальными предпринимателями, в том числе торговыми на рынках — 98,3% к январю-июлю 2015г.

На 1 августа 2016г. объем товарных запасов торговых предприятий (по отчитавшимся предприятиям) в розничной торговле составил 371,7 млрд. тенге, в днях торговли — 59 дней.

Доля продовольственных товаров в общем объеме розничной торговли составляет 36,2%, непродовольственных товаров — 63,8%. Объем реализации продовольственных товаров увеличился по сравнению с январем-июлем 2015г. на 7,4%, непродовольственных товаров уменьшился — на 4,2%.

	Удельный вес	Июль 2016г. к июлю 2015г.	Июль 2016г. к июню 2016г.	Январь-июль 2016г. к январю-июлю 2015г.
Розничная торговля торговыми предприятиями	100,0	100,1	100,1	99,3
индивидуальными предпринимателями, в том числе торговыми на рынках	53,7	102,8	103,0	100,1
	46,3	97,1	96,9	98,3

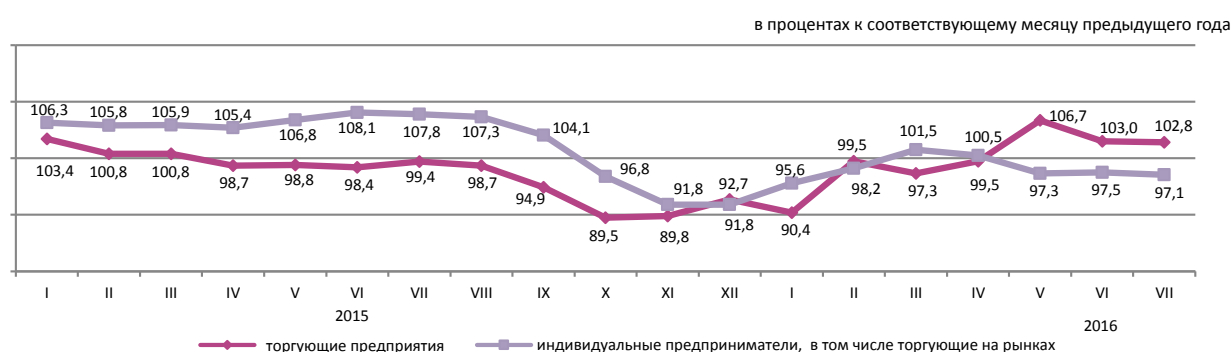

Оптовая торговля

Объем оптовой торговли за январь-июль 2016г. составил 9223,9 млрд. тенге или 93,7% к уровню соответствующего периода 2015г. В структуре оптового товарооборота преобладают непродовольственные товары и продукция производственно-технического назначения (79,5%).

7.2 Баланс ресурсов и использования отдельных товаров

(по данным КГД МФ и КС МНЭ)

Продовольственные товары

Значительный удельный вес товаров отечественного производства наблюдается в ресурсах большинства продовольственных товаров. На рынке продовольствия практически полностью производятся в республике ресурсы муки (99,9% от общего объема ресурсов) и мяса (88,5%). Ресурсы муки, сахара, молочных продуктов увеличились в январе-июне 2016г. по сравнению с январем-июнем 2015г. за счет увеличения их производства в республике. Более половины произведенной муки идет на экспорт (61,4%), объем которого увеличился по сравнению с аналогичным периодом прошлого года на 48,6%. В ресурсах круп, макаронных изделий, молочных продуктов также преобладает отечественное производство (95,4%, 84,4%, 83,3% соответственно).

	Январь-июнь 2016г. к январю-июню 2015г.			в процентах К общему объему ресурсов	
	ресурсы	производство	импорт	экспорт	реализация на внутреннем рынке
Мука	121,8	122,1	29,7	61,4	38,6
Крупа	114,0	131,5	30,6	25,7	74,3
Макаронные изделия	98,7	101,0	88,2	9,5	90,5
Хлебобулочные и кондитерские изделия	104,0	106,3	81,8	1,0	99,0
Сахар	116,6	175,8	49,1	0,9	99,1
Растительное масло	107,6	106,3	109,9	12,1	87,9
Мясо птицы	92,3	113,6	71,2	3,4	96,6
Молочные продукты	105,8	106,2	104,2	1,7	98,3

в процентах к общему объему ресурсов

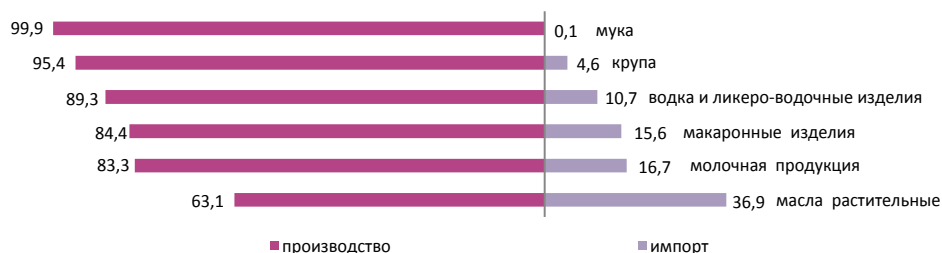

Непродовольственные товары

Рынок непродовольственных товаров обеспечивается, преимущественно, ввозом из других стран. Преобладание импорта в наполнении ресурсов наблюдается по таким товарам, как средства гигиены полости рта (99,5%), одежда верхняя (97,6%), средства моющие (95,9%), парфюмерия и средства туалетные (95,6%), ковры и изделия ковровые (69,1%). Среди электробытовых товаров также значителен импорт миксеров и соковыжималок, стиральных машин (по 100%), телевизоров (91,9%).

По ресурсам строительных материалов складывается аналогичная ситуация. Отечественное производство преобладает только в ресурсах строительных материалов, являющихся природным сырьем (98,7-100%): асбест, пески природные, известняк и гипс, мел и доломит, глина и каолин.

Производство портландцемента за январь-июнь 2016г. против соответствующего периода 2015г. увеличилось на 3,1%. Доля отечественного производства в общем объеме ресурсов портландцемента составила 94%.

	Январь-июнь 2016г. к январю-июню 2015г.			в процентах К общему объему ресурсов	
	ресурсы	производство	импорт	экспорт	реализация на внутреннем рынке
Автомобили легковые	26,1	37,8	23,9	35,2	64,8
Автомобили грузовые	31,6	116,6	22,8	4,2	95,8
Одежда верхняя	30,1	117,2	29,5	5,5	94,5
Счетчики электро-энергии	73,2	67,7	79,7	-	100,0
Телевизоры	64,9	28,1	73,5	11,6	88,4
Ткани хлопчатобумажные	150,3	142,9	159,1	29,9	70,1
Обувь	44,7	68,1	42,7	45,1	54,9
Мебель кухонная	103,7	143,1	64,5	0,1	99,9
Предметы домашнего обихода	107,5	41,3	147,1	0,7	99,3

в процентах к общему объему ресурсов

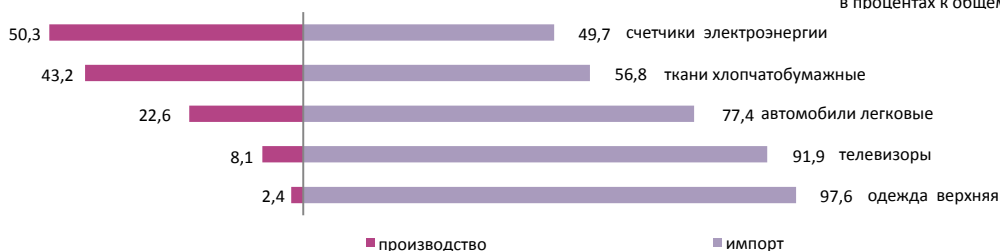

7.3 Внешнеторговый оборот

(Данные КГД МФ и КС)

в процентах к предыдущему месяцу	
Июнь 2015г.....	104,3
Июнь 2016г.....	105,0
в процентах к соответствующему месяцу предыдущего года	
Июнь 2015г.....	70,2
Июнь 2016г.....	69,4
в процентах к соответствующему периоду предыдущего года	
Январь-июнь 2015г.....	65,2
Январь-июнь 2016г.....	69,6

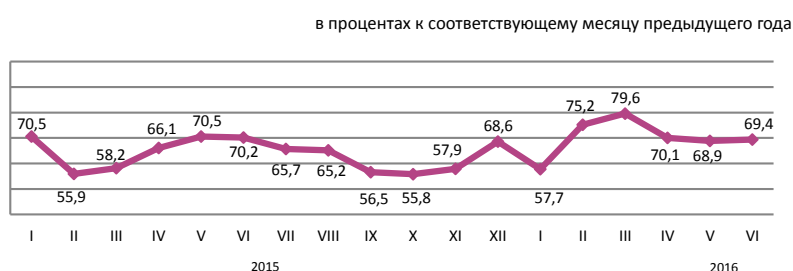

По структуре внешнеторгового оборота

Внешнеторговый оборот в январе-июне 2016г. составил 28 млрд. долларов США (по сравнению с январем-июнем 2015г. уменьшился на 30,4%), в том числе экспорт – 16,8 млрд. долларов США (на 31,7% меньше) и импорт – 11,2 млрд. долларов США (на 28,4% меньше).

Экспорт со странами ЕАЭС составил 1803,7 млн. долларов США или на 34,5% меньше, чем в январе – июне 2015г., импорт – 4019,8 млн. долларов США (на 29,7% меньше).

	в процентах	
	Январь-июнь 2016г. к январю-июню 2015г.	Июнь 2016г. к июню 2015г.
Внешнеторговый оборот	69,6	69,4
в том числе:		
экспорт	68,3	69,5
импорт	71,6	69,1

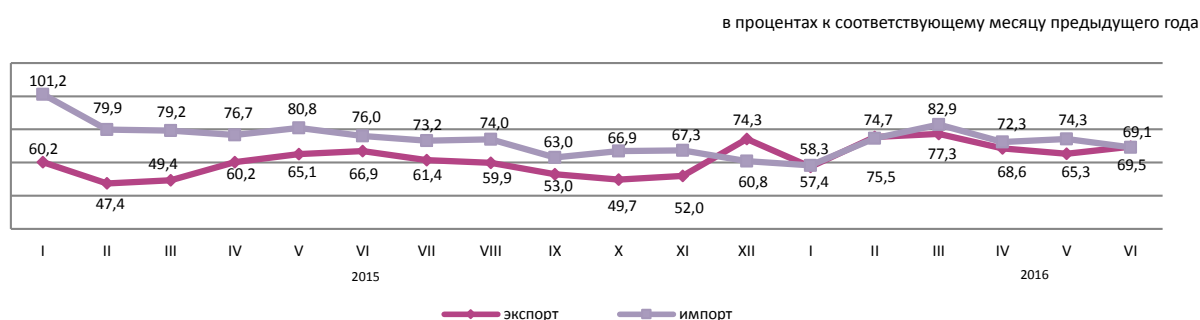

По отдельным странам

в процентах к итогу

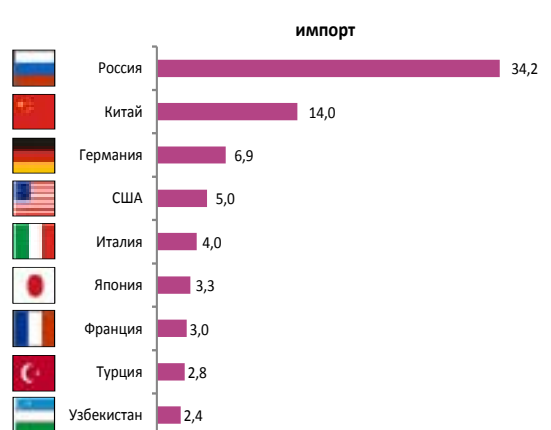
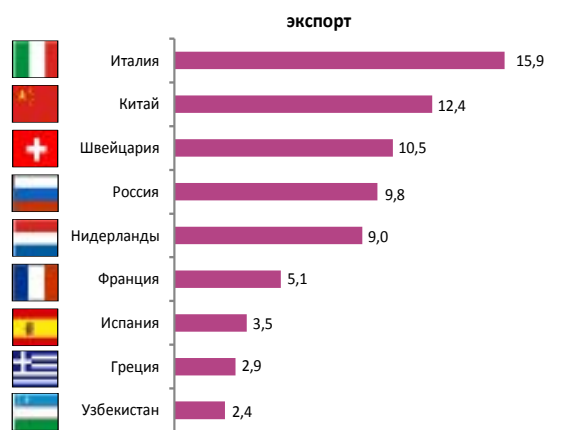

8. Реальный сектор экономики

8.1 Промышленное производство

в процентах к соответствующему периоду
предыдущего года

Январь-июль 2015г 100,2
2015г 98,4
Январь-июль 2016г 98,6

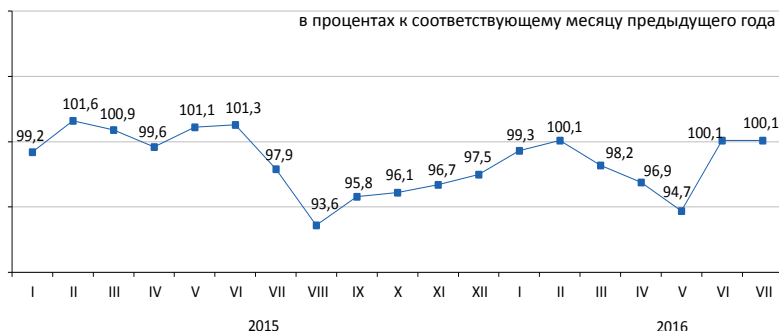

По отраслям промышленности

В январе-июле 2016г. промышленной продукции произведено на 10102,8 млрд. тенге, в том числе в горнодобывающей и обрабатывающей отраслях – соответственно на 5097,6 и 4111,4 млрд. тенге, в электроснабжении, подаче газа, пара, воздушном кондиционировании – на 790,6 млрд. тенге, в водоснабжении; канализационной системе, контроле над сбором и распределением отходов – на 103,2 млрд. тенге.

	в процентах	
	Январь-июль 2016г. к январю-июлю 2015г.	Удельный вес в общем объеме, январь-июль 2016г.
Промышленность	98,6	100,0
Горнодобывающая промышленность и разработка карьеров	96,8	50,5
Обрабатывающая промышленность	100,6	40,7
Электроснабжение, подача газа, пара и воздушное кондиционирование	99,8	7,8
Водоснабжение; канализационная система, контроль над сбором и распределением отходов	95,3	1,0

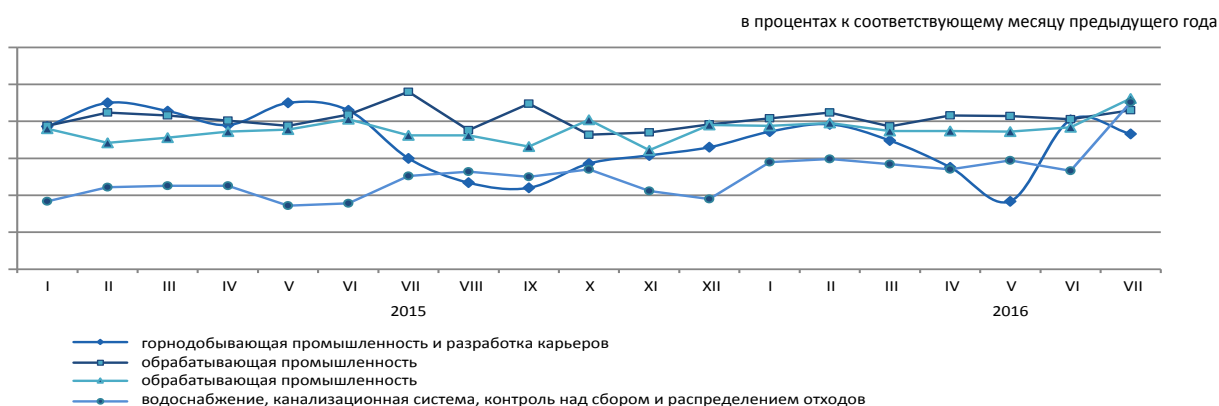

По отраслям обрабатывающей промышленности

	Январь-июль 2016г., млрд. тенге	Январь-июль 2016г. в процентах к январю-июлю 2015г.
Обрабатывающая промышленность	4 111,4	100,6
Производство продуктов питания	719,2	103,2
Производство напитков	142,2	93,7
Производство табачных изделий	49,4	92,9
Легкая промышленность	41,5	100,2
Производство бумаги и бумажной продукции	23,6	102,4
Производство кокса и продуктов нефтепереработки	354,3	100,9
Производство продуктов химической промышленности	162,1	99,8
Производство резиновых и пластмассовых изделий	81,1	103,0
Производство прочей неметаллической минеральной продукции	193,2	96,0
Металлургическая промышленность	1 822,6	109,5
Машиностроение	340,4	76,6

Производство промышленной продукции в натуральном выражении

ИФО

доля

	Январь-июль 2016г.	Январь-июль 2015г.
добыча угля и лигнита		
Уголь - всего, тыс. тонн	52 145,6	55 457,0
добыча сырой нефти и природного газа		
Нефть, тыс. тонн	38 475,6	39 386,8
Газовый конденсат, тыс. тонн	6 936,5	7 520,2
Природный газ, млн. куб. м	26 692,2	26 823,0
добыча металлических руд		
Железная руда, тыс. тонн	20 134,0	24 512,0
Медная руда, тыс. тонн	41 630,2	19 016,1
Золотосодержащие руды, тыс. тонн	10 642,2	10 629,4
Хромовый концентрат, тыс. тонн	2 358,9	2 532,3

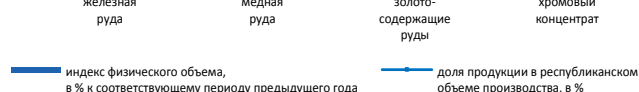
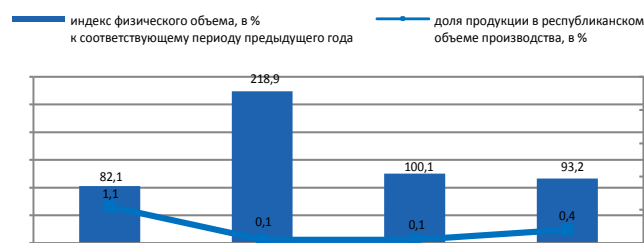
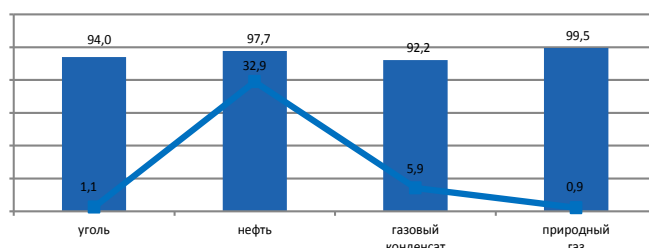

производство продуктов питания		
Мясо, тонн	133 199	123 626
Молоко, тонн	284 637	260 032
Мука, тонн	2 305 023	1 946 191
Хлеб, тонн	443 417	418 146
Крупа, тонн	43 080	25 750

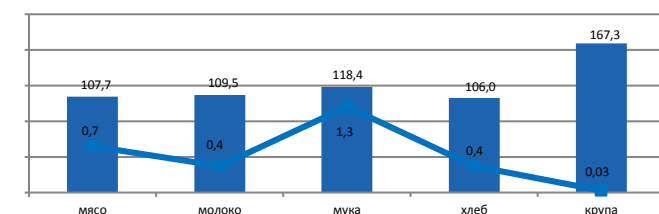

производство продуктов нефтепереработки		
Бензин, тыс. тонн	1 809,0	1 622,8
Керосин, тыс. тонн	168,2	170,6
Пропан и бутан сжиженные, тыс.тонн	1 188,0	1 157,4
Газойли, тыс. тонн	2 787,0	2 592,0
Мазут, тыс. тонн	1 697,4	2 025,3

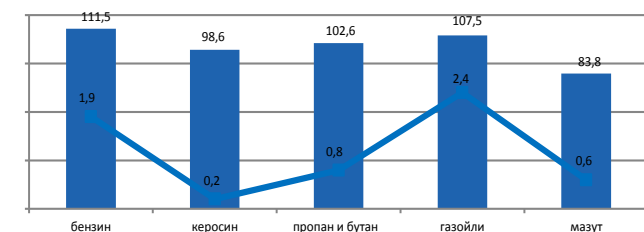

металлургическая промышленность		
Ферросплавы, тонн	1 024 739	1 006 306
Плоский прокат, тонн	1 626 815	1 475 828
Рафинированный свинец, тонн	79 949	64 021
Цинк, тонн	190 155	187 735
Рафинированная медь, тонн	232 631	218 515

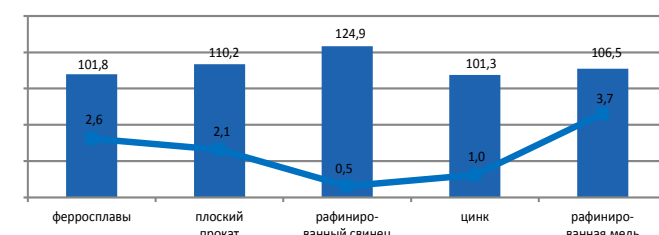

электроснабжение, подача газа, пара и воздушное кондиционирование		
Электроэнергия, млн. кВт. ч	53 719,0	54 373, 4
Теплоэнергия, тыс. Гкал	46 723,2	46 873,8

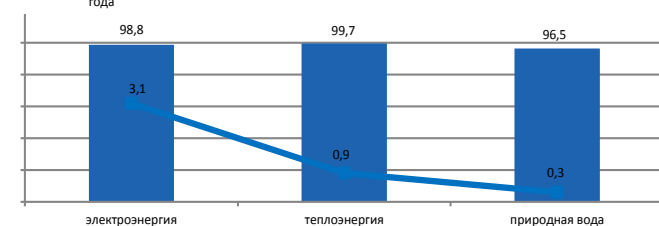

8.2 Сельское хозяйство

Валовый выпуск продукции (услуг) сельского хозяйства

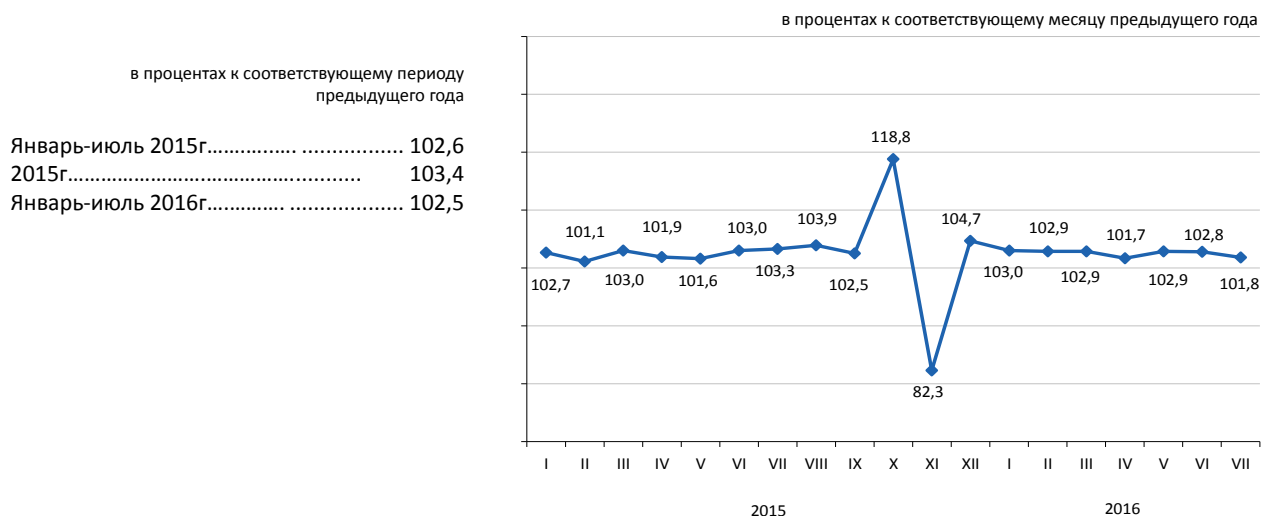

По отраслям сельского хозяйства

Валовый выпуск продукции (услуг) сельского хозяйства в январе-июле 2016г. составил 1048,3 млрд. тенге, в том числе валовая продукция животноводства – 894,9 млрд. тенге, валовая продукция растениеводства – 151,8 млрд. тенге, услуг в области сельского хозяйства – 1,6 млрд. тенге.

	в процентах	
	Январь-июль 2016г. к январю-июлю 2015г.	Январь-июль 2015г. к январю-июлю 2014г.
Валовый выпуск продукции (услуг) сельского хозяйства	102,5	102,6
из него:		
валовая продукция растениеводства	102,4	103,6
валовая продукция животноводства	102,5	102,4

	Единица измерения	Январь-июль 2016г.	В процентах к соответствующему периоду 2015г.
Численность основных видов скота и птицы*			
Крупный рогатый скот	тыс. голов	7 176,4	103,0
Овцы	тыс. голов	19 576,1	101,7
Козы	тыс. голов	2 822,4	97,4
Свиньи	тыс. голов	994,3	95,6
Лошади	тыс. голов	2 376,8	106,6
Птица	тыс. голов	38 136,6	97,0
Производство основных видов продукции животноводства			
Забито в хозяйстве или реализовано на убой скота и птицы (в живом весе)	тыс. тонн	861,9	103,0
Надоеено молока коровьего	тыс. тонн	3 242,5	103,3
Получено яиц куриных	млн. штук	2 756,1	100,5
Продуктивность скота и птицы			
Средний надой молока на одну дойную корову	кг	1 442	101,0
Средний выход яиц на одну курицу-несушку	штук	140	100,7

* На 1 августа 2016г.

8.3 Строительство

Объем выполненных строительных работ

в процентах к соответствующему периоду
предыдущего года

Январь-июль 2015г.....	104,8
2015г.....	104,4
Январь-июль 2016г.....	106,5

В январе-июле 2016г. объем строительных работ (услуг) составил 1418,6 млрд. тенге.

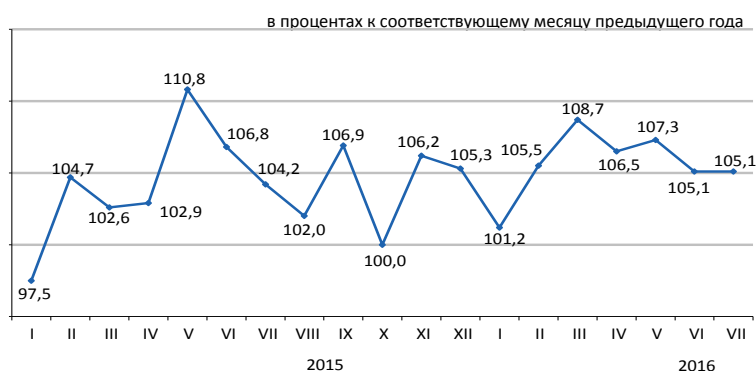

Виды строящихся объектов

Наибольший объем строительных работ за январь-июль 2016г. выполнен на объектах транспорта и складирования (486,8 млрд. тенге), промышленных объектах (440,8 млрд. тенге) и объектах недвижимости (262,8 млрд. тенге).

в процентах к общему объему, январь-июль 2016г.

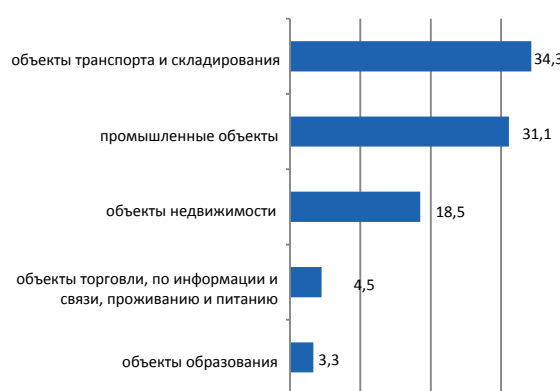

Структура объема строительных работ

Объем строительно-монтажных работ по сравнению с январем-июлем 2015г. увеличился на 10,1% и составил 1284,4 млрд. тенге. Объемы строительных работ по капитальному и текущему ремонту по сравнению с соответствующим периодом прошлого года уменьшились на 15,8% и 23,2% соответственно.

в процентах к общему объему, январь-июль 2016г.



Ввод в эксплуатацию объектов

В январе-июле 2016г. было закончено строительство 22223 новых зданий, из которых 21099 жилого и 1124 нежилого назначения.

Введены в эксплуатацию объекты социально-культурного назначения:

- общеобразовательных школ – 25;
- дошкольных организаций – 29;
- амбулаторно-поликлинических организаций – 13.

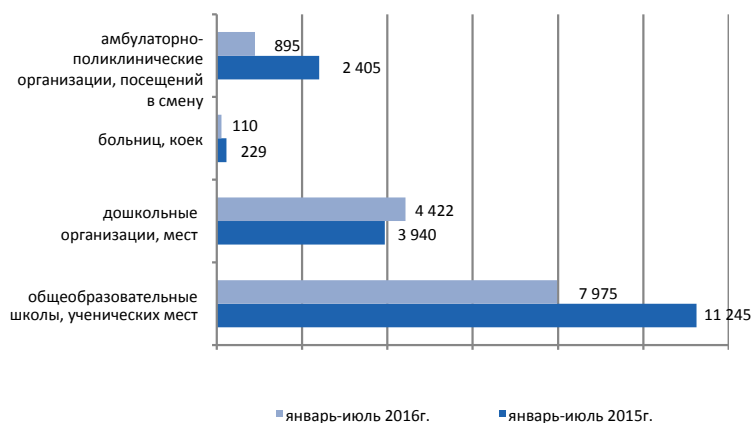

8.4 Жилищное строительство

Инвестиции в жилищное строительство

в процентах к соответствующему периоду
предыдущего года

Январь-июль 2015г.....	115,1
2015г.....	117,4
Январь-июль 2016г.....	104,1

В январе-июле 2016г. на строительство жилья направлено 422,7 млрд. тенге. В общем объеме инвестиций в основной капитал доля освоенных средств в жилищном строительстве составила 11,5%.

Основным источником финансирования жилищного строительства в январе-июле 2016г. являются собственные средства застройщиков, удельный вес которых составляет 74%.

в процентах к соответствующему месяцу предыдущего года

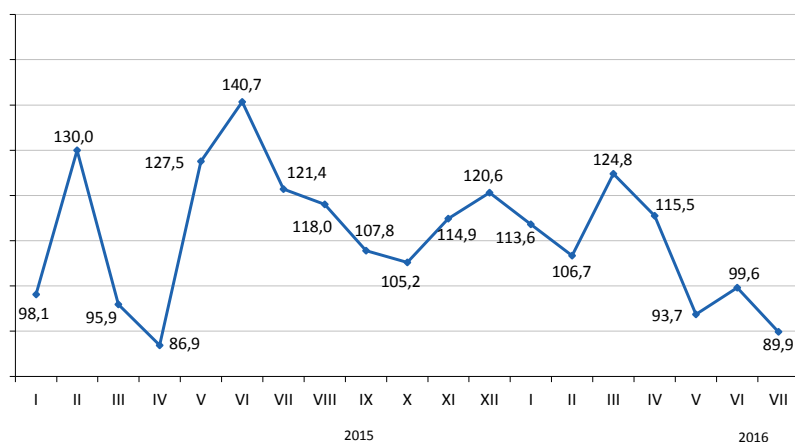

Ввод в эксплуатацию жилых зданий

тыс. кв. метров общей площади

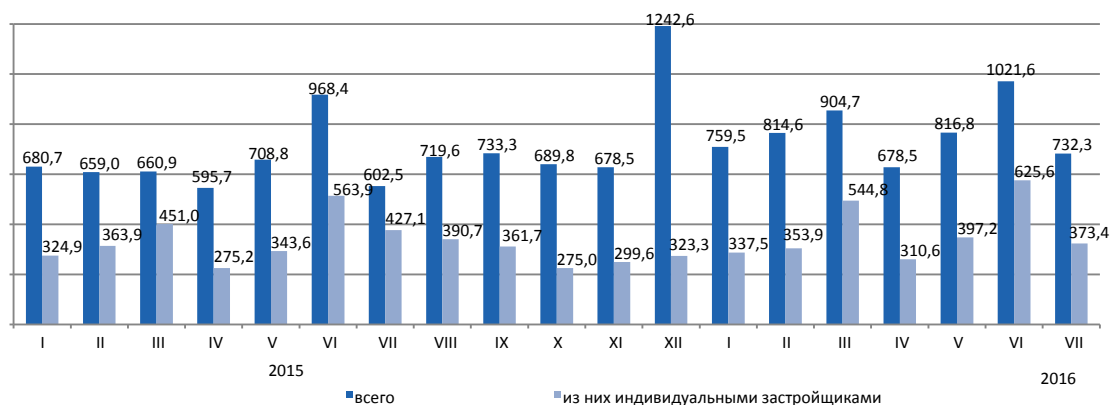

Индексы физического объема введенных в эксплуатацию жилых домов

в процентах к соответствующему месяцу предыдущего года

В январе-июле 2016г. общая площадь введенных в эксплуатацию жилых домов составила 5728 тыс.кв.м., из них индивидуальными застройщиками 2943 тыс. кв.м. Индекс физического объема введенного жилья к январю-июлю 2015г. составил 117,5%.

Средние фактические затраты на строительство 1 кв. м жилья в многоквартирных домах в январе-июле 2016г. составили 122,5 тыс. тенге и в жилых домах, построенных индивидуальными застройщиками – 78,7 тыс. тенге.

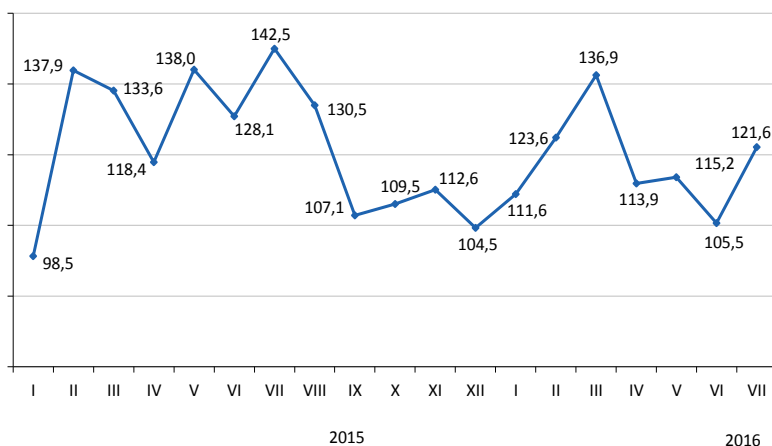

8.5 Транспорт

Грузооборот

в процентах к соответствующему периоду	
2015г	98,5
в процентах к предыдущему месяцу	
Июль 2015г	107,3
Июль 2016г	102,9
в процентах к соответствующему месяцу	
Июль 2015г	89,4
Июль 2016г	98,2
в процентах к соответствующему периоду	
Январь-июль 2015г	93,6
Январь-июль 2016г	100,5

в процентах к соответствующему месяцу предыдущего года

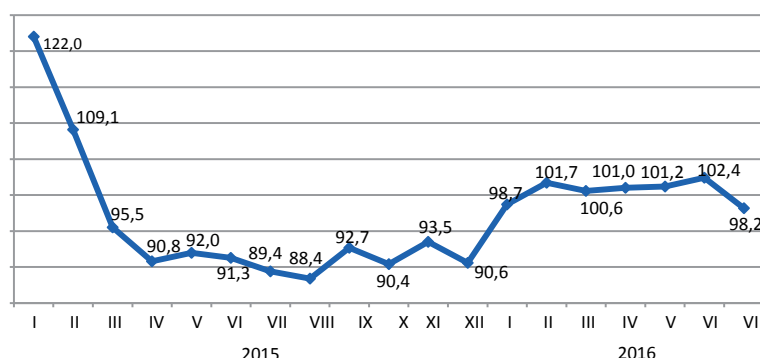

По видам транспорта

Грузооборот за январь-июль 2016г. по сравнению с соответствующим периодом предыдущего года составил 100,5%, в июле 2016г. составил 98,2% к июлю 2015г. Наблюдается увеличение грузооборота трубопроводного транспорта за январь-июль 2016г. по сравнению с январем-июлем 2015г. на 3,5%.

	Удельный вес	в процентах	
		Июль 2016г. к июню 2016г.	Июль 2016г. к июлю 2015г.
Грузооборот	100,0	102,9	98,2
в том числе:			
железнодорожный	44,0	97,5	92,6
автомобильный	34,6	113,1	106,3
трубопроводный	21,0	99,5	97,5
морской	0,4	108,2	141,0
воздушный	0,0	101,5	119,7
внутренний водный	0,0	105,2	48,6

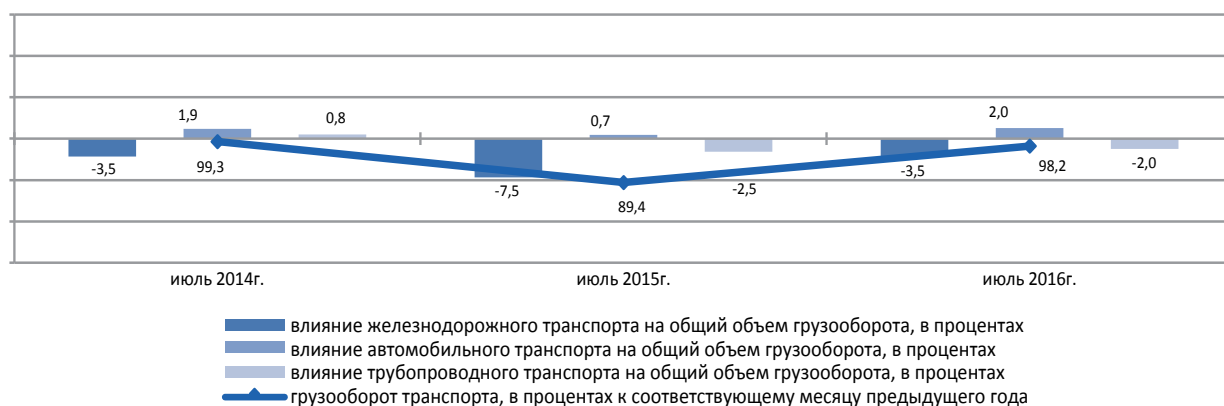

Основные показатели по видам транспорта

	Перевезено (транспортировано) грузов, багажа, грузобагажа, тыс. тонн		Грузооборот, млн. ткм	
	январь-июль 2016г.	январь-июль 2016г. к январю-июлю 2015г., в процентах	январь-июль 2016г.	январь-июль 2016г. к январю-июлю 2015г., в процентах
Все виды транспорта	1 999 815,0	99,7	283 474,3	100,5
в том числе:				
железнодорожный	180 161,3	95,4	130 355,9	98,9
автомобильный	1 693 339,2	100,2	83 881,6	100,8
трубопроводный	124 289,9	99,5	68 269,3	103,5
в том числе:				
нефти	72 076,4	99,4	39 183,1	97,6
газа	52 213,5	99,5	29 086,2	112,7
морской	1 526,6	95,7	937,2	88,3
воздушный	9,1	100,4	21,2	92,1
внутренний водный	488,9	102,5	9,1	52,3

Пассажирооборот

2015г	в процентах к соответствующему периоду	102,6
Июль 2015г	в процентах к предыдущему месяцу	104,3
Июль 2016г	в процентах к соответствующему месяцу	104,9
Июль 2015г	в процентах к соответствующему периоду	103,5
Июль 2016г	в процентах к соответствующему периоду	103,5
Январь-июль 2015г	в процентах к соответствующему периоду	103,2
Январь-июль 2016г	в процентах к соответствующему периоду	102,2



По видам транспорта

Пассажирооборот в июле 2016г. по сравнению с соответствующим месяцем предыдущего года увеличился на 3,5%, в январе-июле 2016г. – на 2,2%. В январе-июле 2016г. по сравнению с январем-июлем 2015г. наблюдается увеличение пассажиропотоков на автомобильном транспорте (на 6,6%).

	Удельный вес	Июль 2016г. к июню 2016г.	Июль 2016г. к июлю 2015г.
Пассажирооборот	100,0	104,9	103,5
из них:			
автомобильный	86,9	103,3	106,7
железнодорожный	7,4	105,2	80,7
воздушный	5,7	138,9	95,4
трамвайный	0,0	96,6	88,8
троллейбусный	0,0	76,4	88,3
прочие виды (канатные дороги и другие)	0,0	-	-
внутренний водный	0,0	105,4	214,5

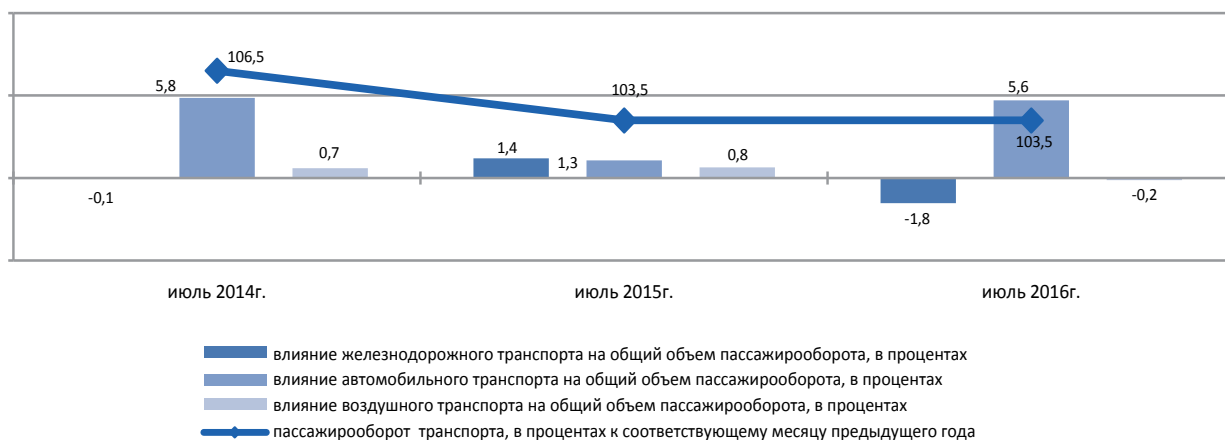

Основные показатели по видам транспорта

	Перевезено пассажиров, тыс. человек		Пассажирооборот, млн. пкм	
	январь-июль 2016г.	январь-июль 2016г. к январю-июлю 2015г., в процентах	январь-июль 2016г.	январь-июль 2016г. к январю-июлю 2015г., в процентах
Все виды транспорта	12 629 387,7	102,3	146 981,5	102,2
из них:				
железнодорожный	12 698,9	71,9	9 797,2	67,4
автомобильный	12 575 959,2	102,3	130 874,9	106,6
воздушный	3 326,1	101,0	6 102,2	96,3
трамвайный	18 461,9	81,6	80,2	76,6
троллейбусный	11 631,7	105,7	54,6	82,7
прочие виды (канатные дороги и другие)	428,7	-	1,5	-
внутренний водный	48,3	163,8	537,4	217,7

8.6 Почтовая и курьерская деятельность. Связь

Почтовая и курьерская деятельность

в процентах к предыдущему году

2015г 92,3

в процентах к предыдущему месяцу

Июль 2015г 92,6

Июль 2016г 99,6

в процентах к соответствующему месяцу

Июль 2015г 97,9

Июль 2016г 90,3

в процентах к соответствующему периоду

Январь-июль 2015г 115,1

Январь-июль 2016г 87,6

Связь

в процентах к предыдущему году

2015г 102,0

в процентах к предыдущему месяцу

Июль 2015г 102,3

Июль 2016г 101,9

в процентах к соответствующему месяцу

Июль 2015г 99,6

Июль 2016г 97,7

в процентах к соответствующему периоду

Январь-июль 2015г 102,8

Январь-июль 2016г 96,1

в процентах к соответствующему месяцу предыдущего года

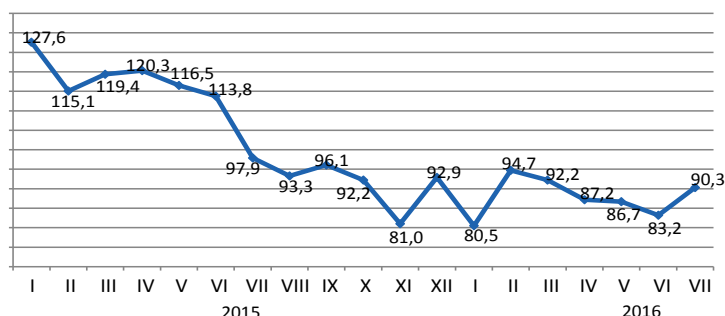

ИФО услуг почтовой и курьерской деятельности, всего

в процентах к соответствующему месяцу предыдущего года

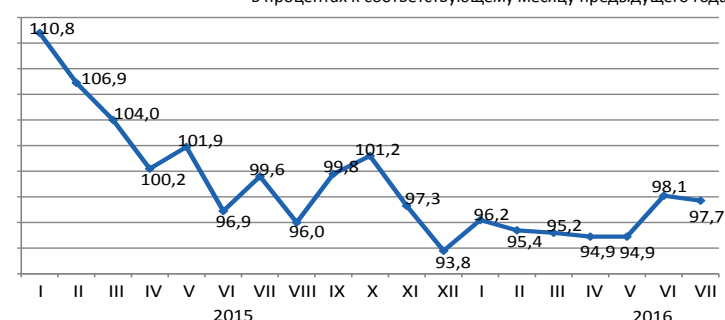

ИФО услуг связи, всего

По видам услуг связи

ИФО по услугам связи в январе-июле 2016г. по сравнению с январем-июлем 2015г. составил 96,1%, из них по услугам Интернет – 105,2%, по услугам телекоммуникационным прочим – 115%. Значительную долю в общем объеме услуг связи занимают услуги мобильной связи, сети Интернет и услуги телекоммуникационные прочие, удельные веса которых составили 32,2%, 30,4% и 17,2% соответственно.

	Удельный вес	Январь-июль 2016г., млн. тенге	Июль 2016г. к июню 2016г.	Июль 2016г. к июлю 2015г.	Январь-июль 2016г. к январю-июлю 2015г.
Объем услуг связи, всего	100	387 358,6	101,9	97,7	96,1
мобильная связь	32,2	124 583,6	97,7	88,3	83,5
сети Интернет	30,4	117 638,4	100,8	106,4	105,2
услуги телекоммуникационные прочие	17,2	66 796,2	111,6	105,1	115,0
местная телефонная связь	6,7	25 892,9	98,9	91,2	91,3
междугородная и международная телефонная связь	5,1	19 878,8	109,2	88,8	77,8
распространение программ по инфраструктуре кабельной, по сетям беспроводным и через спутник	4,6	17 730,9	100,0	107,3	108,1
передача данных	3,8	14 837,7	106,0	120,6	114,0
Из общих объемов – населению	56,0	216 786,7	98,2	86,7	85,2

в процентах к соответствующему месяцу предыдущего года

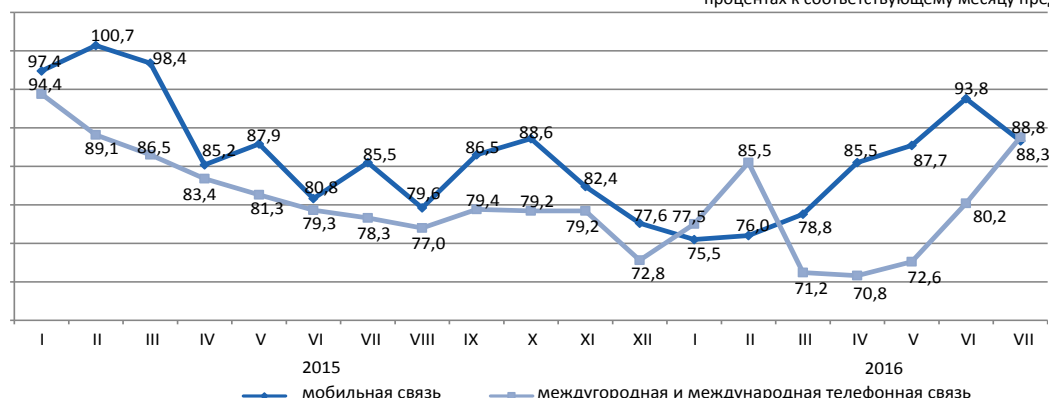

мобильная связь междугородная и международная телефонная связь

8.7 Мониторинг малого и среднего предпринимательства¹⁾

Согласно Предпринимательскому кодексу Республики Казахстан от 29 октября 2015г. №375 для целей государственной статистики предусматривается использование критерия отнесения к субъектам малого и среднего предпринимательства только по среднегодовой численности занятых.

Структура показателей деятельности МСП на 1 августа 2016г.

По данным Статистического бизнес-регистра наибольшее количество действующих индивидуальных предпринимателей сосредоточено в г.Алматы (13,3%) от общего количества, Алматинской (11,6%), Южно-Казахстанской (10,6%), Восточно-Казахстанской (8,6%) областях.

При этом, значительное количество действующих крестьянских или фермерских хозяйств зафиксировано в Южно-Казахстанской (38,2%), Алматинской (24,5%), Жамбылской (8,8%) и Восточно-Казахстанской (8,6%) областях.

в процентах к соответствующему периоду предыдущего года

	Количество действующих субъектов МСП
Республика Казахстан	96,0
Акмолинская	102,1
Актюбинская	98,1
Алматинская	97,1
Атырауская	98,9
Западно-Казахстанская	84,8
Жамбылская	82,8
Карагандинская	99,4
Костанайская	89,3
Кызылординская	95,3
Мангистауская	101,0
Южно-Казахстанская	94,7
Павлодарская	96,6
Северо-Казахстанская	78,5
Восточно-Казахстанская	97,7
г.Астана	106,4
г.Алматы	97,7

Количество субъектов МСП на 1 августа 2016г.

	Всего зарегистрированных субъектов МСП	В том числе			Всего действующих субъектов МСП	В том числе		
		юридических лиц МСП ²⁾	индивидуальных предпринимателей ²⁾	крестьянских (фермерских) хозяйств ³⁾		юридических лиц МСП ²⁾	индивидуальных предпринимателей ²⁾	крестьянских (фермерских) хозяйств ³⁾
Республика Казахстан	1 554 969	313 726	1 055 133	186 110	1 267 468	189 662	899 824	177 982
Акмолинская	60 437	8 904	47 772	3 761	51 246	5 577	42 128	3 541
Актюбинская	59 910	12 432	43 154	4 324	50 460	7 599	38 650	4 211
Алматинская	181 885	13 962	120 012	47 911	155 040	7 068	104 329	43 643
Атырауская	53 595	8 732	42 874	1 989	47 554	5 924	39 706	1 924
Западно-Казахстанская	46 589	7 135	34 745	4 709	34 192	4 274	25 526	4 392
Жамбылская	78 712	7 486	55 198	16 028	60 661	4 243	40 774	15 644
Карагандинская	100 931	21 787	72 351	6 793	86 215	14 479	65 267	6 469
Костанайская	68 283	9 904	53 625	4 754	58 754	6 138	48 050	4 566
Кызылординская	47 475	6 603	37 937	2 935	39 781	4 624	32 329	2 828
Мангистауская	54 849	10 853	42 682	1 314	48 165	6 460	40 431	1 274
Южно-Казахстанская	212 746	25 627	118 704	68 415	177 609	13 924	95 764	67 921
Павлодарская	52 832	10 510	38 719	3 603	44 895	7 231	34 368	3 296
Северо-Казахстанская	38 397	6 884	28 814	2 699	28 143	4 222	21 337	2 584
Восточно-Казахстанская	124 739	15 514	92 723	16 502	101 296	8 564	77 387	15 345
г.Астана	130 475	48 138	82 331	6	103 641	29 895	73 743	3
г.Алматы	243 114	99 255	143 492	367	179 816	59 440	120 035	341

¹⁾ Оперативные данные.

²⁾ Данные Статистического бизнес-регистра.

³⁾ Количество крестьянских или фермерских хозяйств на основе данных Статистического сельскохозяйственного регистра на 1 июля 2016г.

8.8 Деловая активность

Индекс предпринимательской уверенности

	в процентах		
	Промышленность	Торговля	Строительство
2015г.			
I квартал	0	0	-3
II квартал	+7	+1	+1
III квартал	+5	-2	-9
IV квартал	+2	-6	-27
2016г.			
I квартал	+3	-6	-11
II квартал	+6	-2	-2
III квартал	+5	-2	-9
IV квартал	+2	-6	-27
2016г.			
I квартал	+3	-6	-11

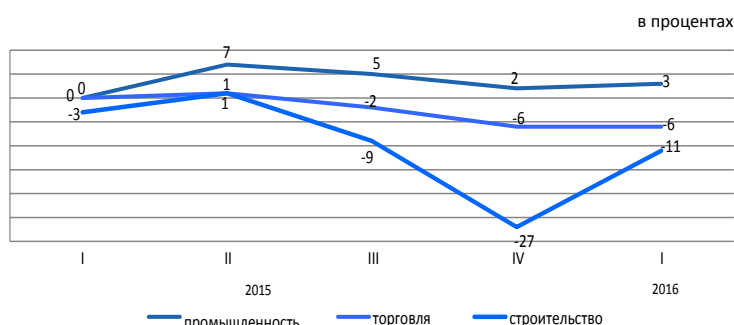

Индекс предпринимательской уверенности, характеризующий деловую активность опрошенных предприятий промышленности во II квартале 2016г. по сравнению с I кварталом 2016г. увеличился на 3 процентных пункта и составил (6%).

77% руководителей предприятий промышленности во II квартале 2016г. охарактеризовали свое экономическое положение как «хорошее» или «удовлетворительное».

При этом до сентября 2016г. 72% предприятий ожидают неизменность финансово-хозяйственной деятельности по сравнению с текущим моментом, 15% - улучшение и 11% - ухудшение.

Индекс предпринимательской уверенности, характеризующий деловую активность опрошенных предприятий торговли во II квартале 2016г. по сравнению с I кварталом 2016г. увеличился на 4 процентных пункта и составил (-2%).

72% руководителей предприятий торговли во II квартале 2016г. охарактеризовали свое экономическое положение как «хорошее» или «удовлетворительное».

При этом до сентября 2016г. 67% предприятий ожидают неизменность финансово-хозяйственной деятельности по сравнению с текущим моментом, 16% - улучшение и 14% - ухудшение.

Индекс предпринимательской уверенности строительства, характеризующий деловую активность опрошенных организаций во II квартале 2016г. по сравнению с I кварталом 2016г. увеличился на 9 процентных пунктов и составил (-2%).

69% руководителей предприятий строительства во II квартале 2016г. охарактеризовали свое экономическое положение как «хорошее» или «удовлетворительное».

При этом до сентября 2016г. 65% предприятий ожидают неизменность финансово-хозяйственной деятельности по сравнению с текущим моментом, 19% - улучшение и 12% - ухудшение.

В ближайшие 2-3 месяца ожидается повышение деловой активности во всех трех отраслях опрошенных предприятий.

	Обследовано предприятий, единиц	Индекс предпринимательской уверенности, в процентах	
		за I квартал 2016г.	за II квартал 2016г.
Промышленность	853	+3	+6
Горнодобывающая	102	+2	+13
Обрабатывающая	577	+5	+9
Электроснабжение, водоснабжение	164	-7	-12
Торговля	1 328	-5	-9
Оптовая	744	-6	-2
Розничная	581	-5	-2
Торговое посредничество	4	+17	-11
Строительство	3	-11	-11
Государственная собственность	388	-11	-2
Частная собственность	5	0	-10
Собственность других государств и юридических лиц и граждан	368	-11	-2
	15	-17	-3

Индекс предпринимательской уверенности предприятий промышленности рассчитывается как среднее арифметическое «балансов» оценок уровня фактически сложившегося спроса и запасов готовой продукции (последний – с обратным знаком), а также ожидаемых изменений объемов производства, в процентах.

Индекс предпринимательской уверенности предприятий торговли рассчитывается как среднее арифметическое «балансов» оценок уровня фактически сложившегося экономического положения и складских запасов (последний – с обратным знаком), а также ожидаемых изменений экономического положения, в процентах. Под балансом следует понимать разность долей респондентов, отметивших «увеличение» и «уменьшение» того или иного показателя хозяйственной деятельности обследуемого предприятия, в процентах.

Индекс предпринимательской уверенности в строительстве определяется как среднее арифметическое значение балансов оценок фактического состояния портфеля заказов и ожидаемого изменения численности, занятых в организациях..

9. Финансовая система

9.1 Государственные финансы

(по данным МФ)

Январь-июнь 2016г. млрд. тенге

Доходы.....	4 133,3
Затраты	4 322,2
Чистое бюджетное кредитование	148,0
Сальдо по операциям с финансовыми активами	120,6
Дефицит бюджета.....	-457,5

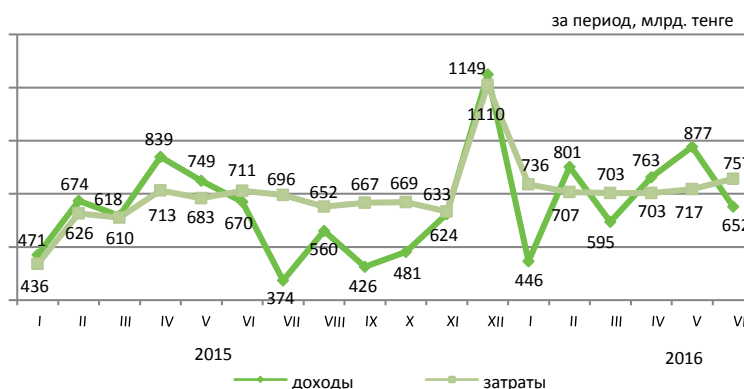

Доходы бюджета за январь-июнь 2016г.

	Государственный бюджет			Республиканский бюджет			Местный бюджет		
	млрд. тенге	удельный вес, в процентах	январь-июнь 2016г. к январю-июню 2015г. в процентах	млрд. тенге	удельный вес, в процентах	январь-июнь 2016г. к январю-июню 2015г. в процентах	млрд. тенге	удельный вес, в процентах	январь-июнь 2016г. к январю-июню 2015г. в процентах
Доходы	4 133,3	100,0	102,8	3 339,6	100,0	100,5	2 006,8	100,0	113,7
Налоговые поступления	2 823,5	68,3	140,0	1 986,1	59,5	154,6	837,4	41,7	114,3
Неналоговые поступления	217,6	5,3	227,8	186,9	5,6	263,2	31,1	1,6	124,7
Поступления от продажи основного капитала	30,1	0,7	105,5	1,5	0,0	149,9	28,5	1,4	103,8
Поступления трансфертов	1 062,0	25,7	56,5	1 165,1	34,9	59,3	1 109,8	55,3	113,2

Налоговые поступления государственного бюджета за январь-июнь 2016г.

млрд. тенге

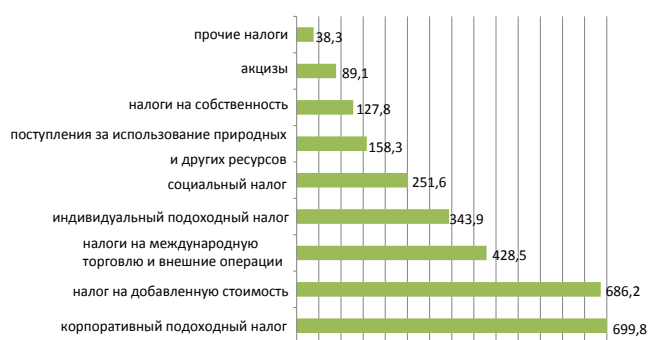

	в процентах	
	Удельный вес	Январь-июнь 2016 г. к январю-июню 2015 г.
Налоговые поступления	100,0	140,0
Корпоративный подоходный налог	24,8	133,8
Налог на добавленную стоимость	24,3	225,3
Налоги на международную торговлю и внешние операции	15,2	125,4
Индивидуальный подоходный налог	12,2	116,3
Социальный налог	8,9	114,5
Поступления за использование природных и других ресурсов	5,6	151,7
Налоги на собственность	4,5	109,8
Акцизы	3,2	125,7
Прочие налоги	1,3	93,9

Затраты бюджета за январь-июнь 2016г.

	Государственный бюджет			Республиканский бюджет			Местный бюджет		
	млрд. тенге	удельный вес, в процентах	январь-июнь 2016г. к январю-июню 2015г. в процентах	млрд. тенге	удельный вес, в процентах	январь-июнь 2016г. к январю-июню 2015г. в процентах	млрд. тенге	удельный вес, в процентах	январь-июнь 2016г. к январю-июню 2015г. в процентах
Затраты	4 322,2	100,0	114,3	3 751,9	100,0	117,1	1 783,5	100,0	108,7
Государственные услуги общего характера	286,2	6,6	113,5	228,0	6,1	113,0	58,1	3,3	114,6
Оборона	199,2	4,6	123,4	194,1	5,2	123,6	5,0	0,3	106,7
Общественный порядок, безопасность, правовая, судебная, уголовно-исполнительная деятельность	242,5	5,6	98,4	193,2	5,1	99,3	50,0	2,8	95,2
Образование	846,1	19,6	118,9	247,9	6,6	114,2	669,8	37,5	117,6
Здравоохранение	495,2	11,5	116,3	381,1	10,2	116,0	317,4	17,8	110,8
Социальная помощь и социальное обеспечение	987,4	22,8	113,6	927,4	24,7	113,6	68,6	3,8	105,5
Прочие	1 265,6	29,3	80,2	1 580,2	42,1	75,4	614,6	34,5	80,1

9.2 Денежно-кредитная статистика

(по данным НБ)

Денежная база, резервные деньги

	на конец периода, млрд. тенге
Июнь 2015г.....	4 191,2
Июнь 2016г.....	4 894,1
	в процентах к предыдущему месяцу
Июнь 2015г.....	115,0
Июнь 2016г.....	108,9

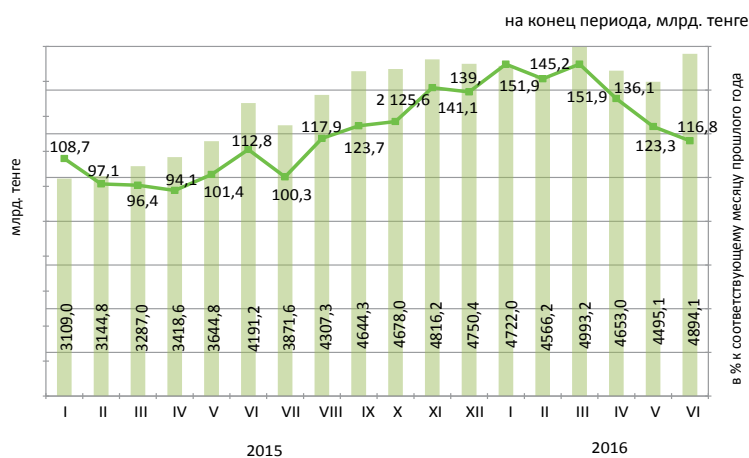

Денежные агрегаты

	2015											
	I	II	III	IV	V	VI	VII	VIII	IX	X	XI	XII
M0	1 035,7	1 020,8	1 037,1	1 018,4	1 086,9	1 143,6	1 135,3	1 186,2	1 200,0	1 201,6	1 190,2	1 236,9
M1	2 800,5	2 908,7	3 060,3	3 037,0	3 434,3	3 623,1	3 457,3	3 340,7	3 284,9	3 139,3	3 012,8	3 032,4
M2	7 630,6	7 652,9	7 792,7	7 594,2	7 829,2	8 545,2	8 181,1	8 235,0	8 430,7	8 496,4	8 913,4	8 600,2
M3	12 403,1	12 287,2	12 322,1	12 266,8	12 533,8	13 103,6	12 938,2	14 391,7	15 495,0	15 775,3	16 684,4	17 207,5

	2016					
	I	II	III	IV	V	VI
M0	1 174,2	1 237,5	1 302,8	1 396,0	1 485,3	1 582,3
M1	2 971,3	3 140,5	3 587,4	3 866,3	3 954,8	4 220,4
M2	8 567,5	8 783,4	9 738,5	9 781,6	10 150,9	10 669,5
M3	17 697,1	17 428,8	17 787,7	17 729,2	17 985,9	18 398,9

Официальные обменные курсы тенге к основным валютам

В июне 2016г. объемы продаж иностранной валюты обменными пунктами превысили объемы ее покупки: российского рубля – в 2,6 раз, евро – в 1,5 раза, доллара США в 1 раз.

В июне 2016г. по сравнению с маем продажи евро, доллара США и российского рубля увеличились на 28,7%, 25,9% и 8,4% соответственно.

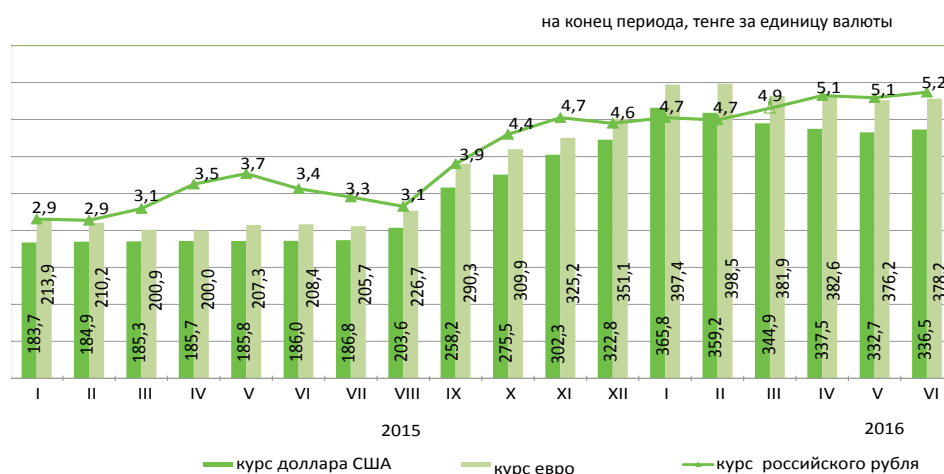

9.3 Кредиты и депозиты денежно-кредитной системы

(по данным НБ)

Кредиты банков второго уровня

на конец периода, млрд. тенге

Июнь 2015г..... 10 711,5
Июнь 2016г..... 12 455,9

в процентах к предыдущему месяцу

Июнь 2015г..... 88,8
Июнь 2016г..... 100,2

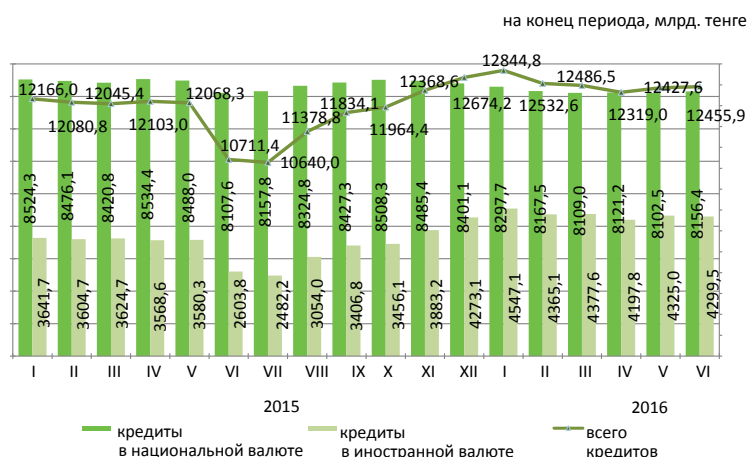

Кредиты банков второго уровня субъектам малого предпринимательства

Кредитование субъектов малого предпринимательства в июне 2016г. по сравнению с предыдущим месяцем увеличилось на 0,4%. На 1 июля 2016г. сумма выданных кредитов составила 2719,7 млрд. тенге или 21,8% от общего объема кредитов в экономике. Значительная сумма выданных кредитов приходится на торговлю (доля в общем объеме-38,6%), строительство (13,6%) и промышленность (12,6%).

	Июнь 2016г.			Июнь 2015г.		
	млрд. тенге	удельный вес, в процентах	к июню 2015г., в процентах	млрд. тенге	удельный вес, в процентах	к июню 2014г., в процентах
Кредиты - всего	2 719,7	100,0	160,8	1 691,4	100,0	109,8
Промышленность	343,0	12,6	128,9	266,1	15,7	150,8
Сельское хозяйство	178,5	6,6	242,9	73,5	4,3	173,7
Строительство	369,3	13,6	156,5	235,9	13,9	163,4
Транспорт	155,2	5,7	154,9	100,2	5,9	204,4
Связь	14,3	0,5	101,4	14,1	0,8	65,2
Торговля	1051,0	38,6	190,3	552,3	32,7	105,7
Другие отрасли	608,4	22,4	135,4	449,3	26,7	76,9

Кредитный рынок

Кредиты юридическим лицам в июне 2016г. по сравнению с предыдущим месяцем увеличились на 0,2% и составили 8464,5 млрд. тенге, физическим лицам увеличились на 0,3% и составили 3991,4 млрд. тенге. В общей сумме кредитов долгосрочные кредиты составили 83,1% (10349,7 млрд. тенге), краткосрочное кредитование 16,9% (2106,2 млрд. тенге).

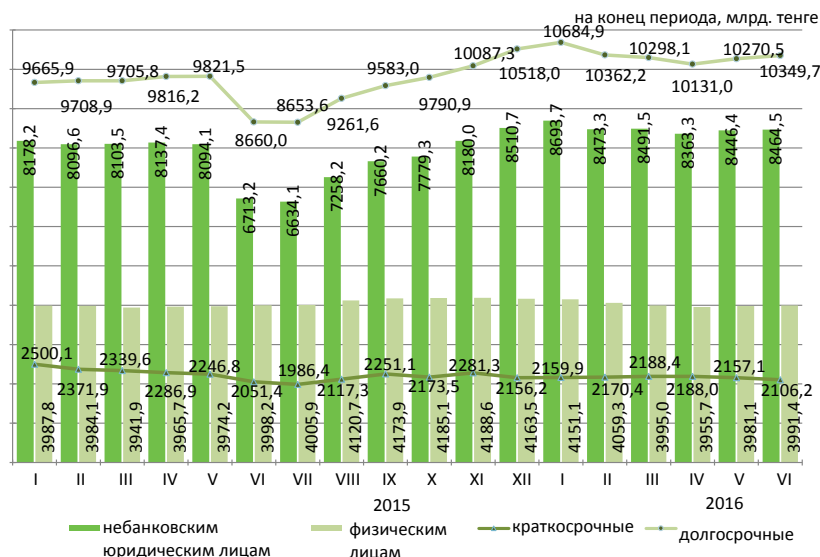

Структура кредитов банков по объектам кредитования

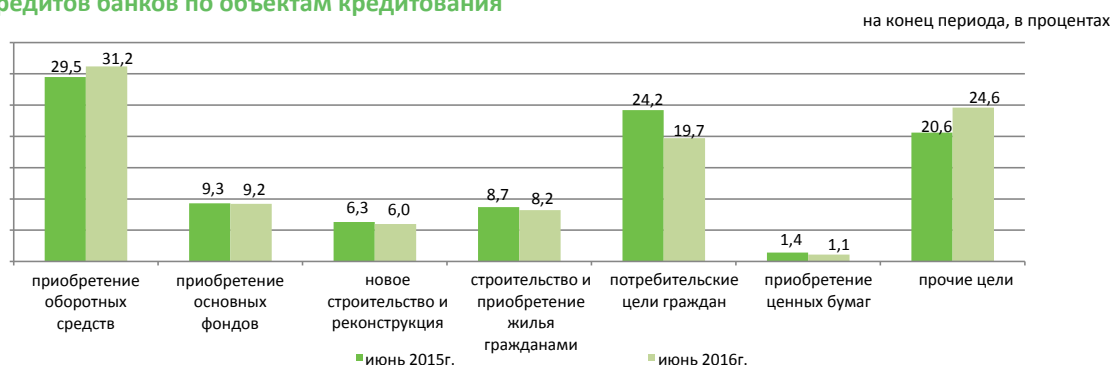

Депозиты в депозитных организациях

На конец июня 2016г. депозиты в национальной валюте по сравнению с предыдущим месяцем увеличились на 6,6%, депозиты в иностранной валюте уменьшились на 1,3%.

В общей сумме депозитов депозиты физических лиц составили 41,8% (7034,9 млрд. тенге), небанковских юридических лиц 58,2% (9781,7 млрд. тенге).

кезең соңына

	Июнь 2016г.		Июнь 2015г.	
	млрд. тенге	удельный вес, в процентах	млрд. тенге	удельный вес, в процентах
Депозиты-всего	16 816,6	100,0	11 939,3	100,0
В национальной валюте	7 122,6	42,4	5 933,5	49,7
В иностранной валюте	9 694,0	57,6	6 005,8	50,3

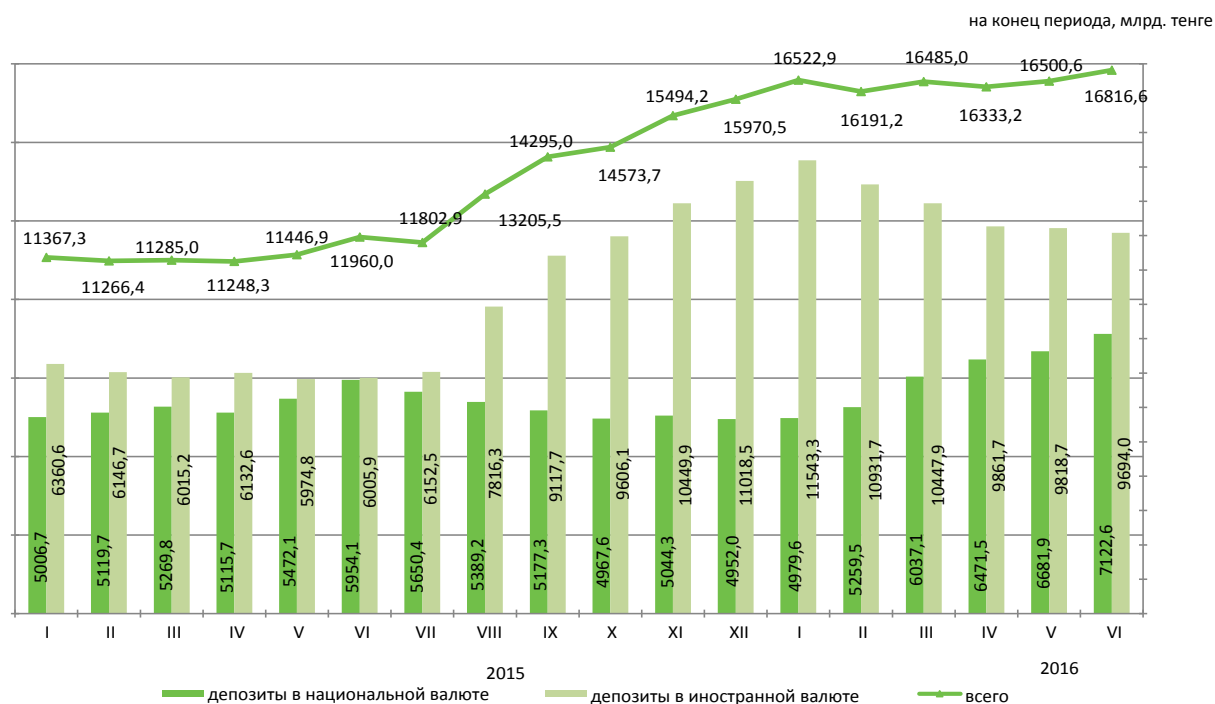

9.4 Финансы предприятий*

Прибыль (убыток) до налогообложения

	млрд. тенге
2014г.	
I квартал	1 025,9
II квартал	1 868,7
III квартал	1 830,1
IV квартал	1 194,1
2015г.	
I квартал	585,5
II квартал	1 145,6
III квартал	-1 973,9
IV квартал	-747,5

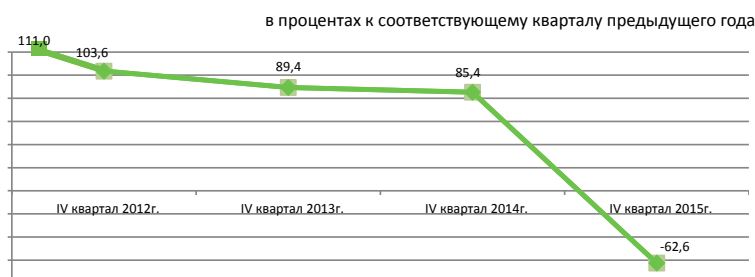

Структура расходов

Расходы на производство и реализацию продукции в IV квартале 2015г. составили 11627,2 млрд. тенге, из них доля производственных расходов - 39,1%, непроизводственных 60,9%.

	IV квартал 2014г.	IV квартал 2015г.
Всего расходов	100,0	100
Материальные затраты	45,0	25,6
Прочие расходы	33,4	60,3
Расходы на оплату труда	14,1	8,3
Амортизация основных средств и нематериальных активов	7,5	5,8

Рентабельность (убыточность) по отдельным видам деятельности

	IV квартал 2014г.	IV квартал 2015г.
Всего по видам деятельности	14,6	-5,7
Сельское, лесное и рыбное хозяйство	8,2	-9,3
Промышленность	22,5	-0,5
Горнодобывающая промышленность и разработка карьеров	40,6	11,8
Обрабатывающая промышленность	7,0	-14,1
Электроснабжение, подача газа, пара и воздушное кондиционирование	6,7	-7,3
Водоснабжение, канализационная система, контроль над сбором и распределением отходов	-2,3	0,7
Строительство	9,3	10,9
Оптовая и розничная торговля; ремонт автомобилей и мотоциклов	9,0	-2,4
Транспорт и складирование	10,6	-39,6

Задолженность предприятий

На 1 января 2016г. задолженность по оплате труда на предприятиях республики составила 142,3 млрд. тенге и уменьшилась по сравнению с соответствующим периодом 2014г. на 2,8%. Просроченная задолженность сложилась в сумме 1,2 млрд. тенге или 0,8% от общей задолженности по оплате труда.

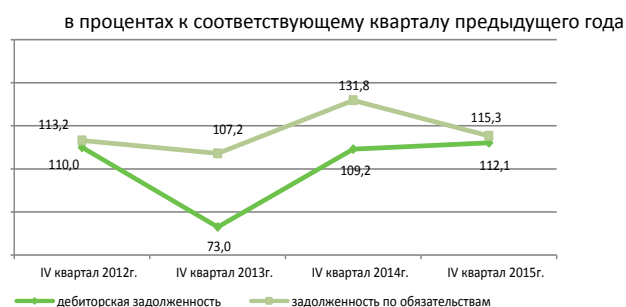

Задолженность по оплате труда по отдельным видам деятельности

	Задолженность по обязательствам	Задолженность по оплате труда, всего	Просроченная задолженность по оплате труда
Сельское, лесное и рыбное хозяйство	1 195 935,7	1 677,4	87,1
Промышленность	15 171 607,2	68 281,5	389,4
Горнодобывающая промышленность и разработка карьеров	6 994 722,0	30 104,7	133,1
Обрабатывающая промышленность	6 637 689,5	29 595,8	225,0
Электроснабжение, подача газа, пара и воздушное кондиционирование	1 372 515,2	6 981,8	28,1
Водоснабжение, канализационная система, контроль над сбором и распределением отходов	166 680,6	1 599,1	3,2
Строительство	3 403 937,5	19 909,1	244,6
Оптовая и розничная торговля; ремонт автомобилей и мотоциклов	7 983 106,7	16 096,8	69,6
Транспорт и складирование	8 709 252,8	16 343,7	46,9

* С численностью работающих свыше 50 человек.

10. Социально-экономическое развитие регионов

Акмолинская область

Социальное развитие

Население, человек (на 01.05.2016г.)	746 052
Родившиеся, человек (январь-апрель 2016г.)	4 098
Умершие, человек (январь-апрель 2016г.)	2 520
Прибыло, человек (январь-апрель 2016г.)	5 033
Выбыло, человек (январь-апрель 2016г.)	4 945
Занятое население, человек (II квартал 2016г.)*	411 061
Наемные работники, в % к общей численности занятого населения (II квартал 2016г.)*	64,9
Уровень безработицы, % (II квартал 2016г.)*	4,9
Заработная плата, тенге (II квартал 2016г.)	106 004
Величина прожиточного минимума, тенге (июль 2016г.)	20 741

* Данные за II квартал 2016г. сформированы в соответствии с новыми стандартами занятости (19-я МКСТ МОТ).

Реальный сектор экономики

	Январь-июль 2016г. к январю-июлю 2015г., в %	Январь-июль 2015г. к январю-июлю 2014г., в %
Промышленность	104,6	101,1
Сельское хозяйство	102,5	106,9
Строительство	108,0	111,8
Розничная торговля	100,4	103,1
Грузооборот	99,8	100,7
Пассажирооборот	100,3	102,6
Связь	91,7	109,8

в процентах

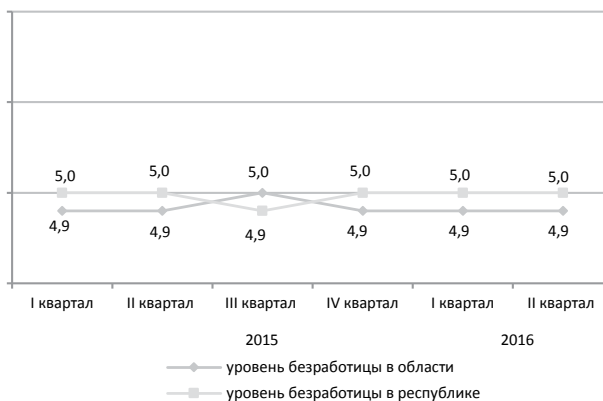

январь-июль 2016г., в процентах

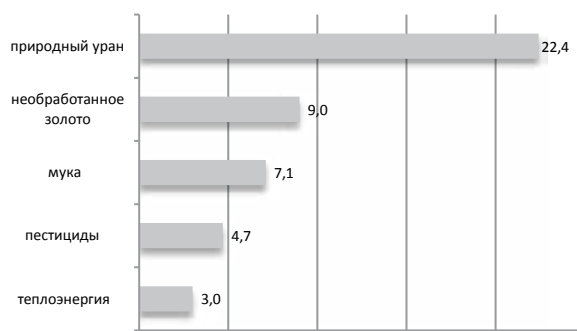

■ доля продукции в областном объеме промышленного производства

Сельское хозяйство

	Январь-июль 2016г.	В % к соответствующему периоду предыдущего года
Забито в хозяйстве или реализовано на убой скота и птицы (в живом весе), тыс. тонн	55,4	108,0
Надоеено молока коровьего, тыс. тонн	222,4	103,7
Получено яиц куриных, млн. штук	438,4	100,2

Индекс цен

	Июль 2016г. к июню 2016г., %	Июль 2016г. к декабрю 2015г., %
Индекс потребительских цен	100,2	103,8
Продовольственные товары	100,2	104,3
Непродовольственные товары	100,3	104,9
Платные услуги	100,1	102,1
Индекс цен предприятий-производителей промышленной продукции	101,5	110,7
Индекс цен реализации на продукцию сельского хозяйства	101,5	110,6
Индекс цен в строительстве	100,4	103,6
Индекс тарифов на перевозку грузов всеми видами транспорта	100,0	102,0
Индекс тарифов на услуги почтовые и курьерские для юридических лиц	100,0	104,5
Индекс тарифов на услуги связи для юридических лиц	100,0	100,1
Индекс цен на аренду коммерческой недвижимости	99,8	100,8

Актюбинская область

Социальное развитие

Население, человек (на 01.05.2016г.)	839 151
Родившиеся, человек (январь-апрель 2016г.)	6 555
Умершие, человек (январь-апрель 2016г.)	1 807
Прибыло, человек (январь-апрель 2016г.)	5 319
Выбыло, человек (январь-апрель 2016г.)	5 684

Занятое население, человек (II квартал 2016г.)*	406 417
Наемные работники, в % к общей численности занятого населения (II квартал 2016г.)*	81,5
Уровень безработицы, % (II квартал 2016г.)*	4,9

Заработная плата, тенге (II квартал 2016г.)	117 849
Величина прожиточного минимума, тенге (июль 2016г.)	20 768

* Данные за II квартал 2016г. сформированы в соответствии с новыми стандартами занятости (19-я МКСТ МОТ).

в процентах

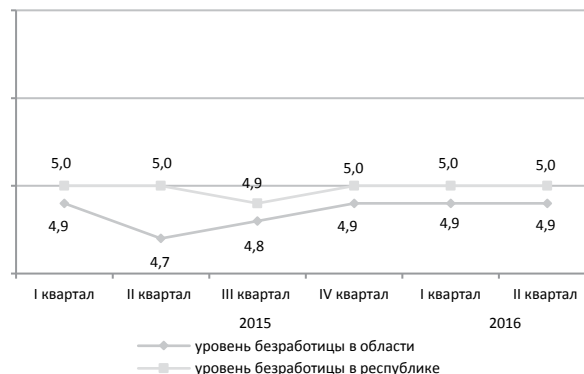

Реальный сектор экономики

	Январь-июль 2016г. к январю-июлю 2015г., в %	Январь-июль 2015г. к январю-июлю 2014г., в %
Промышленность	95,3	100,1
Сельское хозяйство	102,2	100,5
Строительство	100,4	75,2
Розничная торговля	93,5	102,8
Грузооборот	99,3	103,4
Пассажирооборот	104,1	102,5
Связь	94,6	104,9

январь-июль 2016г., в процентах



Сельское хозяйство

	Январь-июль 2016г.	В % к соответствующему периоду предыдущего года
Забито в хозяйстве или реализовано на убой скота и птицы (в живом весе), тыс. тонн	65,7	104,0
Надоеено молока коровьего, тыс. тонн	186,8	101,6
Получено яиц куриных, млн. штук	96,2	98,2

Индекс цен

	Июль 2016г. к июню 2016г., %	Июль 2016г. к декабрю 2015г., %
Индекс потребительских цен	100,4	106,1
Продовольственные товары	100,8	105,2
Непродовольственные товары	100,3	104,2
Платные услуги	100,0	109,0
Индекс цен предприятий-производителей промышленной продукции	102,3	114,5
Индекс цен реализации на продукцию сельского хозяйства	101,5	99,5
Индекс цен в строительстве	100,3	104,0
Индекс тарифов на перевозку грузов всеми видами транспорта	100,0	101,9
Индекс тарифов на услуги почтовые и курьерские для юридических лиц	100,0	103,9
Индекс тарифов на услуги связи для юридических лиц	100,0	101,0
Индекс цен на аренду коммерческой недвижимости	99,9	99,9

Алматинская область

Социальное развитие

Население, человек (на 01.05.2016г.)	1 953 645
Родившиеся, человек (январь-апрель 2016г.)	16 735
Умершие, человек (январь-апрель 2016г.)	4 843
Прибыло, человек (январь-апрель 2016г.)	12 172
Выбыло, человек (январь-апрель 2016г.)	17 900
Занятое население, человек (II квартал 2016г.)*	951 543
Наемные работники, в % к общей численности занятого населения (II квартал 2016г.)*	73,9
Уровень безработицы, % (II квартал 2016г.)*	4,9
Заработная плата, тенге (II квартал 2016г.)	107 634
Величина прожиточного минимума, тенге (июль 2016г.)	22 672

* Данные за II квартал 2016г. сформированы в соответствии с новыми стандартами занятости (19-я МКСТ МОТ).

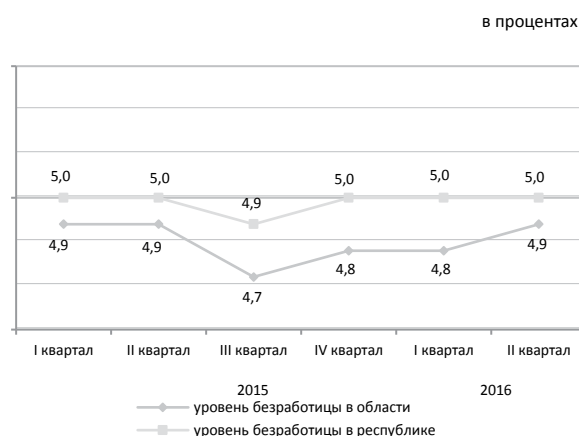

Реальный сектор экономики

	Январь-июль 2016г. к январю-июлю 2015г., в %	Январь-июль 2015г. к январю-июлю 2014г., в %
Промышленность	100,8	98,4
Сельское хозяйство	102,7	102,2
Строительство	87,5	139,3
Розничная торговля	99,7	100,9
Грузооборот	105,2	98,9
Пассажирооборот	112,8	100,2
Связь	91,9	105,7



Сельское хозяйство

	Январь-июль 2016г.	В % к соответствующему периоду предыдущего года
Забито в хозяйстве или реализовано на убой скота и птицы (в живом весе), тыс. тонн	161,8	105,2
Надоеено молока коровьего, тыс. тонн	408,6	101,5
Получено яиц куриных, млн. штук	595,4	100,4

Индекс цен

	Июль 2016г. к июню 2016г., %	Июль 2016г. к декабрю 2015г., %
Индекс потребительских цен	100,1	104,6
Продовольственные товары	100,0	104,2
Непродовольственные товары	100,3	104,4
Платные услуги	100,2	105,3
Индекс цен предприятий-производителей промышленной продукции	99,5	107,0
Индекс цен реализации на продукцию сельского хозяйства	98,6	101,1
Индекс цен в строительстве	100,4	103,6
Индекс тарифов на перевозку грузов всеми видами транспорта	100,0	99,9
Индекс тарифов на услуги почтовые и курьерские для юридических лиц	100,0	103,1
Индекс тарифов на услуги связи для юридических лиц	100,0	100,1
Индекс цен на аренду коммерческой недвижимости	100,0	106,7

Атырауская область

Социальное развитие

в процентах

Население, человек (на 01.05.2016г.)	598 896
Родившиеся, человек (январь-апрель 2016г.)	5 316
Умершие, человек (январь-апрель 2016г.)	1 241
Прибыло, человек (январь-апрель 2016г.)	3 682
Выбыло, человек (январь-апрель 2016г.)	3 423
Занятое население, человек (II квартал 2016г.)*	292 529
Наемные работники, в % к общей численности занятого населения (II квартал 2016г.)*	90,0
Уровень безработицы, % (II квартал 2016г.)*	4,9
Заработная плата, тенге (II квартал 2016г.)	265 195
Величина прожиточного минимума, тенге (июль 2016г.)	22 562

* Данные за II квартал 2016г. сформированы в соответствии с новыми стандартами занятости (19-я МКСТ МОТ).

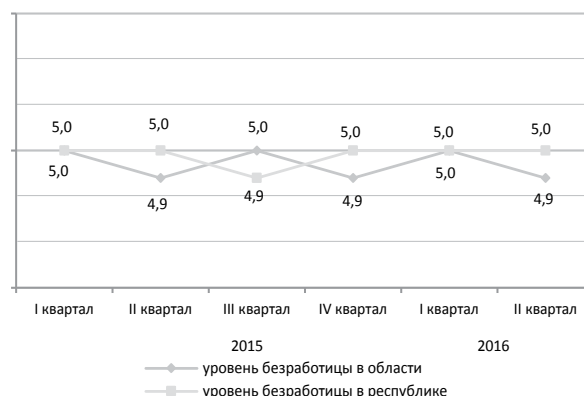

Реальный сектор экономики

январь-июль 2016г., в процентах

	Январь-июль 2016г. к январю-июлю 2015г., в %	Январь-июль 2015г. к январю-июлю 2014г., в %
Промышленность	101,5	105,4
Сельское хозяйство	102,6	101,6
Строительство	221,3	88,7
Розничная торговля	97,5	101,9
Грузооборот	96,5	107,3
Пассажирооборот	104,5	100,2
Связь	100,2	110,9

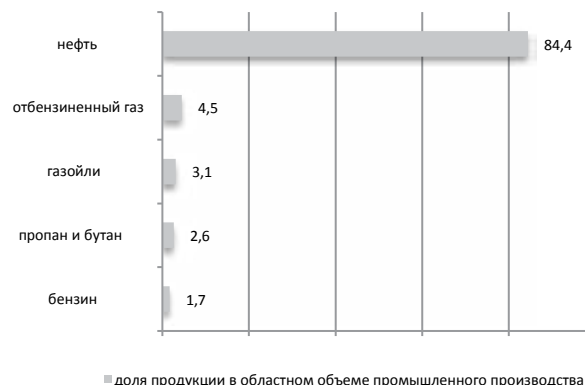

■ доля продукции в областном объеме промышленного производства

Сельское хозяйство

	Январь-июль 2016г.	В % к соответствующему периоду предыдущего года
Забито в хозяйстве или реализовано на убой скота и птицы (в живом весе), тыс. тонн	24,3	99,9
Надоемо молока коровьего, тыс. тонн	37,7	103,6
Получено яиц куриных, млн.штук	54,3	в 2,2 раза

Индекс цен

	Июль 2016г. к июню 2016г., %	Июль 2016г. к декабрю 2015г., %
Индекс потребительских цен	101,2	105,8
Продовольственные товары	101,8	105,4
Непродовольственные товары	101,4	103,8
Платные услуги	100,3	108,2
Индекс цен предприятий-производителей промышленной продукции	106,1	110,6
Индекс цен реализации на продукцию сельского хозяйства	100,7	99,8
Индекс цен в строительстве	100,5	103,4
Индекс тарифов на перевозку грузов всеми видами транспорта	100,2	104,6
Индекс тарифов на услуги почтовые и курьерские для юридических лиц	100,0	103,5
Индекс тарифов на услуги связи для юридических лиц	100,0	100,3
Индекс цен на аренду коммерческой недвижимости	99,8	100,1

Западно-Казахстанская область

Социальное развитие

в процентах

Население, человек (на 01.05.2016г.)	638 965
Родившиеся, человек (январь-апрель 2016г.)	4 195
Умершие, человек (январь-апрель 2016г.)	1 849
Прибыло, человек (январь-апрель 2016г.)	4 834
Выбыло, человек (январь-апрель 2016г.)	5 067
Занятое население, человек (II квартал 2016г.)*	317 090
Наемные работники, в % к общей численности занятого населения (II квартал 2016г.)*	62,8
Уровень безработицы, % (II квартал 2016г.)*	5,0

Заработная плата, тенге (II квартал 2016г.)	140 238
Величина прожиточного минимума, тенге (июль 2016г.)	20 766

* Данные за II квартал 2016г. сформированы в соответствии с новыми стандартами занятости (19-я МКСТ МОТ).

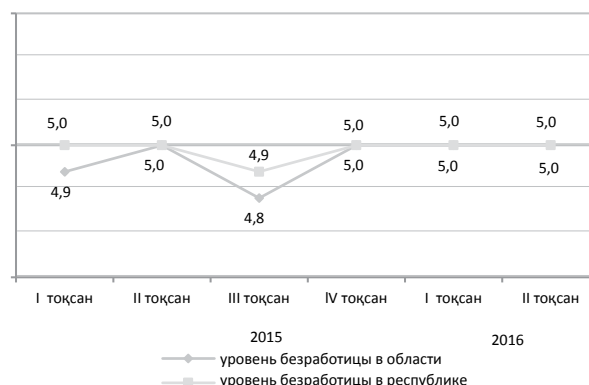

Промышленное производство

	Январь-июль 2016г. к январю-июлю 2015г., в %	Январь-июль 2015г. к январю-июлю 2014г., в %
Промышленность	95,6	94,9
Сельское хозяйство	106,7	97,1
Строительство	107,9	111,9
Розничная торговля	98,5	100,3
Грузооборот	105,9	99,5
Пассажирооборот	111,0	104,7
Связь	87,8	100,2



Сельское хозяйство

	Январь-июль 2016г.	В % к соответствующему периоду предыдущего года
Забито в хозяйстве или реализовано на убой скота и птицы (в живом весе), тыс. тонн	42,8	104,1
Надоеено молока коровьего, тыс. тонн	146,5	104,6
Получено яиц куриных, млн. штук	89,7	98,7

Индекс цен

	Июль 2016г. к июню 2016г., %	Июль 2016г. к декабрю 2015г., %
Индекс потребительских цен	100,7	105,8
Продовольственные товары	101,2	105,8
Непродовольственные товары	100,7	103,5
Платные услуги	100,2	108,1
Индекс цен предприятий-производителей промышленной продукции	115,3	114,6
Индекс цен реализации на продукцию сельского хозяйства	100,7	103,0
Индекс цен в строительстве	100,3	103,1
Индекс тарифов на перевозку грузов всеми видами транспорта	100,0	104,4
Индекс тарифов на услуги почтовые и курьерские для юридических лиц	100,0	104,4
Индекс тарифов на услуги связи для юридических лиц	100,0	100,7
Индекс цен на аренду коммерческой недвижимости	100,0	102,0

Жамбылская область

Социальное развитие

Население, человек (на 01.05.2016г.)	1 115 200
Родившиеся, человек (январь-апрель 2016г.)	9 175
Умершие, человек (январь-апрель 2016г.)	2 523
Прибыло, человек (январь-апрель 2016г.)	4 613
Выбыло, человек (январь-апрель 2016г.)	6 972
Занятое население, человек (II квартал 2016г.)*	502 544
Наемные работники, в % к общей численности занятого населения (II квартал 2016г.)*	54,5
Уровень безработицы, % (II квартал 2016г.)*	4,9
Заработная плата, тенге (II квартал 2016г.)	98 834
Величина прожиточного минимума, тенге (июль 2016г.)	19 633

* Данные за II квартал 2016г. сформированы в соответствии с новыми стандартами занятости (19-я МКСТ МОТ).

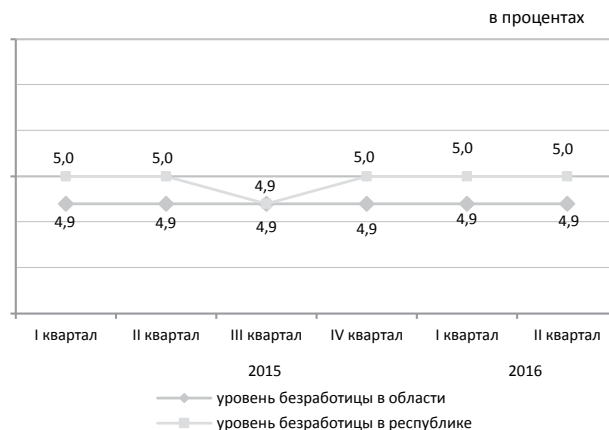

Реальный сектор экономики

	Январь-июль 2016г. к январю-июлю 2015г., в %	Январь-июль 2015г. к январю-июлю 2014г., в %
Промышленность	103,5	90,9
Сельское хозяйство	102,3	102,2
Строительство	83,9	93,9
Розничная торговля	99,4	106,7
Грузооборот	97,2	104,2
Пассажирооборот	116,6	106,1
Связь	92,8	93,2



Сельское хозяйство

	Январь-июль 2016г.	В % к соответствующему периоду предыдущего года
Забито в хозяйстве или реализовано на убой скота и птицы (в живом весе), тыс. тонн	53,1	101,9
Надоеено молока коровьего, тыс. тонн	167,3	102,1
Получено яиц куриных, млн. штук	55,8	83,5

Индекс цен

	Июль 2016г. к июню 2016г., %	Июль 2016г. к декабрю 2015г., %
Индекс потребительских цен	100,3	105,0
Продовольственные товары	100,2	104,4
Непродовольственные товары	100,5	104,9
Платные услуги	100,2	106,0
Индекс цен предприятий-производителей промышленной продукции	101,8	109,7
Индекс цен реализации на продукцию сельского хозяйства	100,2	99,9
Индекс цен в строительстве	100,5	103,5
Индекс тарифов на перевозку грузов всеми видами транспорта	100,3	98,7
Индекс тарифов на услуги почтовые и курьерские для юридических лиц	100,0	103,9
Индекс тарифов на услуги связи для юридических лиц	100,0	100,1
Индекс цен на аренду коммерческой недвижимости	99,9	102,0

Карагандинская область

Социальное развитие

Население, человек (на 01.05.2016г.)	1 386 786
Родившиеся, человек (январь-апрель 2016г.)	7 711
Умершие, человек (январь-апрель 2016г.)	4 724
Прибыло, человек (январь-апрель 2016г.)	8 710
Выбыло, человек (январь-апрель 2016г.)	9 800
Занятое население, человек (II квартал 2016г.)*	646 983
Наемные работники, в % к общей численности занятого населения (II квартал 2016г.)*	88,2
Уровень безработицы, % (II квартал 2016г.)*	5,1
Заработная плата, тенге (II квартал 2016г.)	126 006
Величина прожиточного минимума, тенге (июль 2016г.)	21 417

* Данные за II квартал 2016г. сформированы в соответствии с новыми стандартами занятости (19-я МКСТ МОТ).

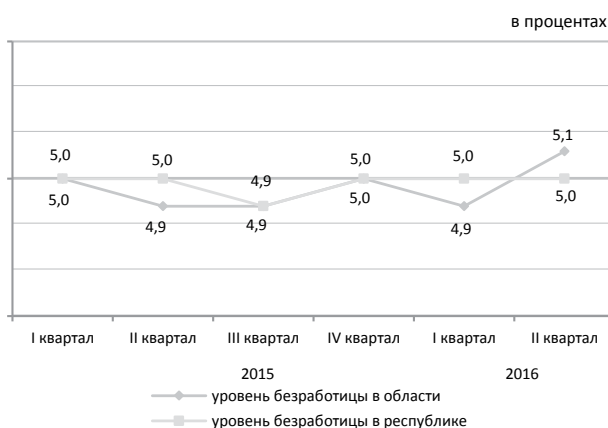

Реальный сектор экономики

	Январь-июль 2016г. к январю-июлю 2015г., в %	Январь-июль 2015г. к январю-июлю 2014г., в %
Промышленность	103,3	108,8
Сельское хозяйство	102,5	104,2
Строительство	87,6	84,2
Розничная торговля	95,8	101,4
Грузооборот	103,6	99,8
Пассажирооборот	104,0	99,2
Связь	91,9	105,3



Сельское хозяйство

	Январь-июль 2016г.	В % к соответствующему периоду предыдущего года
Забито в хозяйстве или реализовано на убой скота и птицы (в живом весе), тыс. тонн	61,9	101,0
Надоеено молока коровьего, тыс. тонн	262,8	108,6
Получено яиц куриных, млн. штук	365,5	98,2

Индекс цен

	Июль 2016г. к июню 2016г., %	Июль 2016г. к декабрю 2015г., %
Индекс потребительских цен	100,9	106,2
Продовольственные товары	101,4	108,2
Непродовольственные товары	100,4	105,5
Платные услуги	100,6	104,7
Индекс цен предприятий-производителей промышленной продукции	101,0	113,9
Индекс цен реализации на продукцию сельского хозяйства	102,3	106,3
Индекс цен в строительстве	100,3	102,7
Индекс тарифов на перевозку грузов всеми видами транспорта	100,0	101,0
Индекс тарифов на услуги почтовые и курьерские для юридических лиц	100,0	103,4
Индекс тарифов на услуги связи для юридических лиц	100,0	99,5
Индекс цен на аренду коммерческой недвижимости	98,7	99,9

Костанайская область

Социальное развитие

Население, человек (на 01.05.2016г.)	883 883
Родившиеся, человек (январь-апрель 2016г.)	3 962
Умершие, человек (январь-апрель 2016г.)	3 135
Прибыло, человек (январь-апрель 2016г.)	6 884
Выбыло, человек (январь-апрель 2016г.)	7 468
Занятое население, человек (II квартал 2016г.)*	497 377
Наемные работники, в % к общей численности занятого населения (II квартал 2016г.)*	64,5
Уровень безработицы, % (II квартал 2016г.)*	4,9

Заработная плата, тенге (II квартал 2016г.)	108 130
Величина прожиточного минимума, тенге (июль 2016г.)	21 011

* Данные за II квартал 2016г. сформированы в соответствии с новыми стандартами занятости (19-я МКСТ МОТ).

в процентах

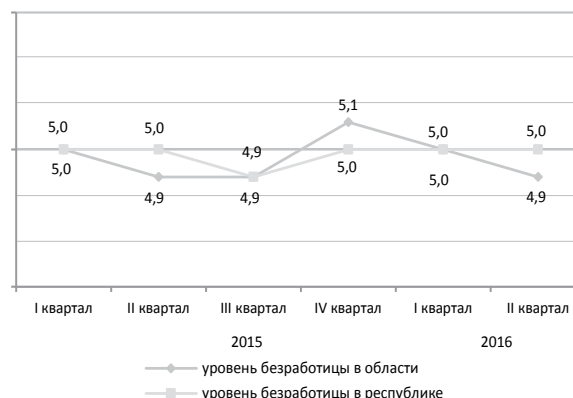

Реальный сектор экономики

	Январь-июль 2016г. к январю-июлю 2015г., в %	Январь-июль 2015г. к январю-июлю 2014г., в %
Промышленность	90,9	89,4
Сельское хозяйство	100,8	102,6
Строительство	67,4	97,7
Розничная торговля	100,0	103,5
Грузооборот	98,1	100,7
Пассажирооборот	102,8	103,8
Связь	96,3	108,3

январь-июль 2016г., в процентах



■ доля продукции в областном объеме промышленного производства

Сельское хозяйство

	Январь-июль 2016г.	В % к соответствующему периоду предыдущего года
Забито в хозяйстве или реализовано на убой скота и птицы (в живом весе), тыс. тонн	54,6	98,6
Надоеено молока коровьего, тыс. тонн	292,0	102,0
Получено яиц куриных, млн. штук	361,1	104,6

Индекс цен

	Июль 2016г. к июню 2016г., %	Июль 2016г. к декабрю 2015г., %
Индекс потребительских цен	100,5	104,6
Продовольственные товары	100,6	103,7
Непродовольственные товары	100,4	103,6
Платные услуги	100,5	106,7
Индекс цен предприятий-производителей промышленной продукции	101,7	108,9
Индекс цен реализации на продукцию сельского хозяйства	101,4	106,2
Индекс цен в строительстве	100,5	102,7
Индекс тарифов на перевозку грузов всеми видами транспорта	100,0	105,3
Индекс тарифов на услуги почтовые и курьерские для юридических лиц	100,0	111,8
Индекс тарифов на услуги связи для юридических лиц	100,0	100,9
Индекс цен на аренду коммерческой недвижимости	100,0	99,9

Кызылординская область

Социальное развитие

Население, человек (на 01.05.2016г.)	769 533
Родившиеся, человек (январь-апрель 2016г.)	6 154
Умершие, человек (январь-апрель 2016г.)	1 510
Прибыло, человек (январь-апрель 2016г.)	5 377
Выбыло, человек (январь-апрель 2016г.)	5 659

Занятое население, человек (II квартал 2016г.)*	323 673
Наемные работники, в % к общей численности занятого населения (II квартал 2016г.)*	62,6
Уровень безработицы, % (II квартал 2016г.)*	5,0

Заработная плата, тенге (II квартал 2016г.)	124 804
Величина прожиточного минимума, тенге (июль 2016г.)	19 789

* Данные за II квартал 2016г. сформированы в соответствии с новыми стандартами занятости (19-я МКСТ МОТ).

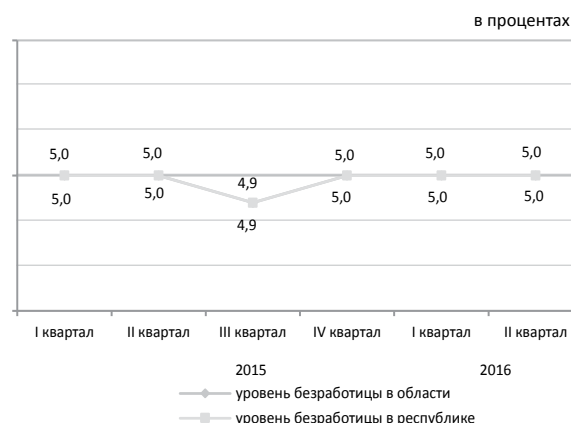

Реальный сектор экономики

	Январь-июль 2016г. к январю-июлю 2015г., в %	Январь-июль 2015г. к январю-июлю 2014г., в %
Промышленность	89,5	93,4
Сельское хозяйство	104,4	103,0
Строительство	70,0	93,6
Розничная торговля	100,0	106,6
Грузооборот	98,7	99,6
Пассажирооборот	106,2	106,8
Связь	97,1	108,0



Сельское хозяйство

	Январь-июль 2016г.	В % к соответствующему периоду предыдущего года
Забито в хозяйстве или реализовано на убой скота и птицы (в живом весе), тыс. тонн	17,7	105,6
Надоеено молока коровьего, тыс. тонн	44,9	101,4
Получено яиц куриных, млн. штук	2,7	101,4

Индекс цен

	Июль 2016г. к июню 2016г., %	Июль 2016г. к декабрю 2015г., %
Индекс потребительских цен	101,3	104,5
Продовольственные товары	100,7	104,7
Непродовольственные товары	100,9	104,0
Платные услуги	102,5	104,8
Индекс цен предприятий-производителей промышленной продукции	100,2	120,9
Индекс цен реализации на продукцию сельского хозяйства	101,3	102,1
Индекс цен в строительстве	100,4	103,5
Индекс тарифов на перевозку грузов всеми видами транспорта	100,0	100,2
Индекс тарифов на услуги почтовые и курьерские для юридических лиц	100,0	103,3
Индекс тарифов на услуги связи для юридических лиц	100,0	100,1
Индекс цен на аренду коммерческой недвижимости	100,0	99,9

Мангистауская область

Социальное развитие

Население, человек (на 01.05.2016г.)	633 069
Родившиеся, человек (январь-апрель 2016г.)	6 399
Умершие, человек (январь-апрель 2016г.)	846
Прибыло, человек (январь-апрель 2016г.)	3 692
Выбыло, человек (январь-апрель 2016г.)	2 969
Занятое население, человек (I квартал 2016г.)	277 721
Наемные работники, в % к общей численности занятого населения (I квартал 2016г.)	95,4
Уровень безработицы, % (I квартал 2016г.)	5,1
Заработная плата, тенге (I квартал 2016г.)	237 327
Величина прожиточного минимума, тенге (май 2016г.)	27 100

* Данные за II квартал 2016г. сформированы в соответствии с новыми стандартами занятости (19-я МКСТ МОТ).

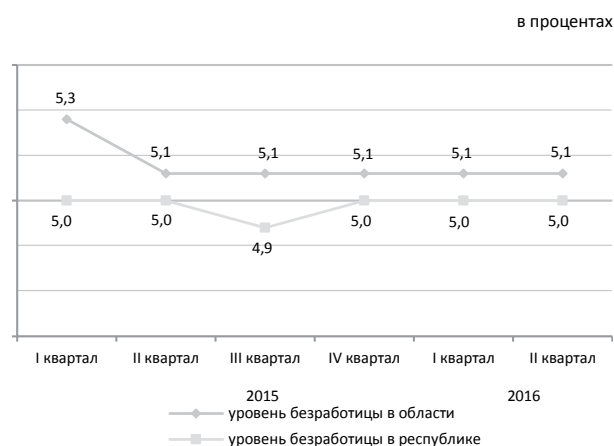

Реальный сектор экономики

	Январь-июль 2016г. к январю-июлю 2015г., в %	Январь-июль 2015г. к январю-июлю 2014г., в %
Промышленность	96,2	97,4
Сельское хозяйство	81,7	105,0
Строительство	91,3	94,5
Розничная торговля	91,6	105,7
Грузооборот	97,0	98,8
Пассажирооборот	103,2	100,4
Связь	102,1	122,0



Сельское хозяйство

	Январь-июль 2016г.	В % к соответствующему периоду предыдущего года
Забито в хозяйстве или реализовано на убой скота и птицы (в живом весе), тыс. тонн	3,9	63,9
Надоеено молока коровьего, тыс. тонн	3,2	108,3
Получено яиц куриных, млн. штук	1,2	121,8

Индекс цен

	Июль 2016г. к июню 2016г., %	Июль 2016г. к декабрю 2015г., %
Индекс потребительских цен	100,2	105,7
Продовольственные товары	100,2	107,9
Непродовольственные товары	100,4	103,0
Платные услуги	100,1	105,8
Индекс цен предприятий-производителей промышленной продукции	101,8	119,0
Индекс цен реализации на продукцию сельского хозяйства	100,4	99,5
Индекс цен в строительстве	100,4	103,7
Индекс тарифов на перевозку грузов всеми видами транспорта	100,0	101,1
Индекс тарифов на услуги почтовые и курьерские для юридических лиц	100,0	105,3
Индекс тарифов на услуги связи для юридических лиц	100,0	98,1
Индекс цен на аренду коммерческой недвижимости	100,0	100,1

Южно-Казахстанская область

Социальное развитие

Население, человек (на 01.05.2016г.)	2 861 325
Родившиеся, человек (январь-апрель 2016г.)	27 970
Умершие, человек (январь-апрель 2016г.)	5 336
Прибыло, человек (январь-апрель 2016г.)	16 128
Выбыло, человек (январь-апрель 2016г.)	18 744

Занятое население, человек (II квартал 2016г.)*	1 146 721
Наемные работники, в % к общей численности занятого населения (II квартал 2016г.)*	56,6
Уровень безработицы, % (II квартал 2016г.)*	5,2

Заработная плата, тенге (II квартал 2016г.)	103 200
Величина прожиточного минимума, тенге (июль 2016г.)	19 912

* Данные за II квартал 2016г. сформированы в соответствии с новыми стандартами занятости (19-я МКСТ МОТ).

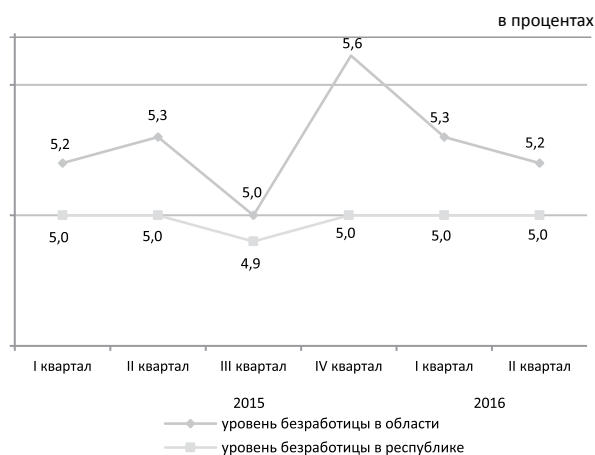

Реальный сектор экономики

	Январь-июль 2016г. к январю-июлю 2015г., в %	Январь-июль 2015г. к январю-июлю 2014г., в %
Промышленность	104,1	103,5
Сельское хозяйство	102,0	102,7
Строительство	94,6	102,5
Розничная торговля	98,6	103,8
Грузооборот	100,2	100,8
Пассажирооборот	115,4	103,5
Связь	94,3	106,7



Сельское хозяйство

	Январь-июль 2016г.	В % к соответствующему периоду предыдущего года
Забито в хозяйстве или реализовано на убой скота и птицы (в живом весе), тыс. тонн	113,7	102,0
Надоеено молока коровьего, тыс. тонн	444,0	101,9
Получено яиц куриных, млн. штук	180,6	104,4

Индекс цен

	Июль 2016г. к июню 2016г., %	Июль 2016г. к декабрю 2015г., %
Индекс потребительских цен	100,4	105,5
Продовольственные товары	99,6	104,0
Непродовольственные товары	100,3	105,6
Платные услуги	101,4	107,1
Индекс цен предприятий-производителей промышленной продукции	99,4	107,9
Индекс цен реализации на продукцию сельского хозяйства	99,6	99,7
Индекс цен в строительстве	100,4	103,2
Индекс тарифов на перевозку грузов всеми видами транспорта	100,0	101,0
Индекс тарифов на услуги почтовые и курьерские для юридических лиц	100,0	103,4
Индекс тарифов на услуги связи для юридических лиц	100,0	100,1
Индекс цен на аренду коммерческой недвижимости	100,2	100,9

Павлодарская область

Социальное развитие

Население, человек (на 01.05.2016г.)	759 223
Родившиеся, человек (январь-апрель 2016г.)	3 964
Умершие, человек (январь-апрель 2016г.)	2 518
Прибыло, человек (январь-апрель 2016г.)	5 855
Выбыло, человек (январь-апрель 2016г.)	6 557
Занятое население, человек (II квартал 2016г.)*	405 378
Наемные работники, в % к общей численности занятого населения (II квартал 2016г.)*	81,5
Уровень безработицы, % (II квартал 2016г.)*	4,8
Заработная плата, тенге (II квартал 2016г.)	120 609
Величина прожиточного минимума, тенге (июль 2016г.)	20 245

* Данные за II квартал 2016г. сформированы в соответствии с новыми стандартами занятости (19-я МКСТ МОТ).

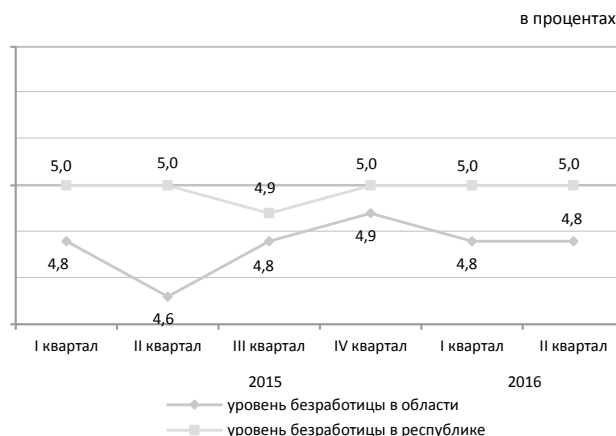

Реальный сектор экономики

	Январь-июль 2016г. к январю-июлю 2015г., в %	Январь-июль 2015г. к январю-июлю 2014г., в %
Промышленность	100,5	97,3
Сельское хозяйство	99,4	105,0
Строительство	65,0	148,2
Розничная торговля	98,0	104,6
Грузооборот	101,2	102,2
Пассажирооборот	106,0	103,1
Связь	99,4	105,9



Сельское хозяйство

	Январь-июль 2016г.	В % к соответствующему периоду предыдущего года
Забито в хозяйстве или реализовано на убой скота и птицы (в живом весе), тыс. тонн	41,9	96,8
Надоеено молока коровьего, тыс. тонн	220,2	101,1
Получено яиц куриных, млн.штук	75,1	95,2

Индекс цен

	Июль 2016г. к июню 2016г., %	Июль 2016г. к декабрю 2015г., %
Индекс потребительских цен	100,8	105,4
Продовольственные товары	101,1	106,5
Непродовольственные товары	100,8	105,3
Платные услуги	100,3	104,3
Индекс цен предприятий-производителей промышленной продукции	100,6	122,6
Индекс цен реализации на продукцию сельского хозяйства	101,8	101,1
Индекс цен в строительстве	100,3	102,4
Индекс тарифов на перевозку грузов всеми видами транспорта	100,0	106,7
Индекс тарифов на услуги почтовые и курьерские для юридических лиц	100,0	106,9
Индекс тарифов на услуги связи для юридических лиц	100,0	100,7
Индекс цен на аренду коммерческой недвижимости	100,2	98,5

Северо-Казахстанская область

Социальное развитие

в процентах

Население, человек (на 01.05.2016г.)	568 652
Родившиеся, человек (январь-апрель 2016г.)	2 534
Умершие, человек (январь-апрель 2016г.)	2 329
Прибыло, человек (январь-апрель 2016г.)	5 278
Выбыло, человек (январь-апрель 2016г.)	6 277

Занятое население, человек (II квартал 2016г.)*	305 375
Наемные работники, в % к общей численности занятого населения (II квартал 2016г.)*	68,5
Уровень безработицы, % (II квартал 2016г.)*	5,1

Заработная плата, тенге (II квартал 2016г.)	99 948
Величина прожиточного минимума, тенге (июль 2016г.)	20 842

* Данные за II квартал 2016г. сформированы в соответствии с новыми стандартами занятости (19-я МКСТ МОТ).

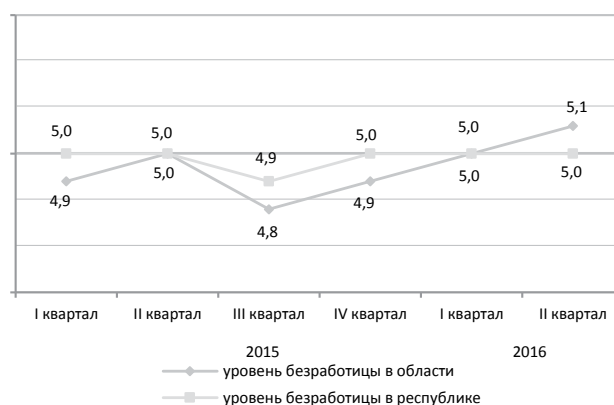

Реальный сектор экономики

январь-июль 2016г., в процентах

	Январь-июль 2016г. к январю-июлю 2015г., в %	Январь-июль 2015г. к январю-июлю 2014г., в %
Промышленность	100,3	99,4
Сельское хозяйство	102,0	105,8
Строительство	104,8	140,5
Розничная торговля	96,0	100,9
Грузооборот	103,9	104,8
Пассажирооборот	100,0	98,8
Связь	95,6	108,8

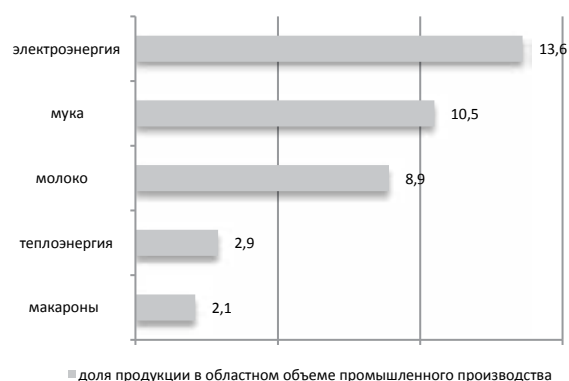

Сельское хозяйство

	Январь-июль 2016г.	В % к соответствующему периоду предыдущего года
Забито в хозяйстве или реализовано на убой скота и птицы (в живом весе), тыс. тонн	43,5	101,7
Надоемо молока коровьего, тыс. тонн	312,0	105,0
Получено яиц куриных, млн.штук	352,3	94,7

Индекс цен

	Июль 2016г. к июню 2016г., %	Июль 2016г. к декабрю 2015г., %
Индекс потребительских цен	100,7	104,6
Продовольственные товары	100,9	105,0
Непродовольственные товары	100,4	104,6
Платные услуги	100,6	104,2
Индекс цен предприятий-производителей промышленной продукции	100,1	105,3
Индекс цен реализации на продукцию сельского хозяйства	100,2	104,3
Индекс цен в строительстве	100,4	103,2
Индекс тарифов на перевозку грузов всеми видами транспорта	100,0	104,7
Индекс тарифов на услуги почтовые и курьерские для юридических лиц	100,0	103,3
Индекс тарифов на услуги связи для юридических лиц	100,0	100,3
Индекс цен на аренду коммерческой недвижимости	100,0	102,4

Восточно-Казахстанская область

Социальное развитие

Население, человек (на 01.05.2016г.)	1 396 537
Родившиеся, человек (январь-апрель 2016г.)	7 384
Умершие, человек (январь-апрель 2016г.)	4 927
Прибыло, человек (январь-апрель 2016г.)	9 717
Выбыло, человек (январь-апрель 2016г.)	11 434

Занятое население, человек (II квартал 2016г.)*	668 539
Наемные работники, в % к общей численности занятого населения (II квартал 2016г.)*	71,6
Уровень безработицы, % (II квартал 2016г.)*	5,0

Заработная плата, тенге (II квартал 2016г.)	117 472
Величина прожиточного минимума, тенге (июль 2016г.)	22 865

* Данные за II квартал 2016г. сформированы в соответствии с новыми стандартами занятости (19-я МКСТ МОТ).

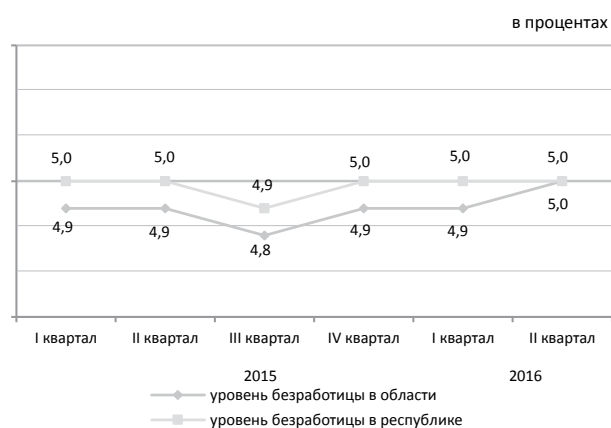

Реальный сектор экономики

	Январь-июль 2016г. к январю-июлю 2015г., в %	Январь-июль 2015г. к январю-июлю 2014г., в %
Промышленность	104,5	91,7
Сельское хозяйство	104,5	101,9
Строительство	88,2	115,9
Розничная торговля	99,2	104,1
Грузооборот	103,3	105,6
Пассажирооборот	103,7	102,7
Связь	94,7	99,9

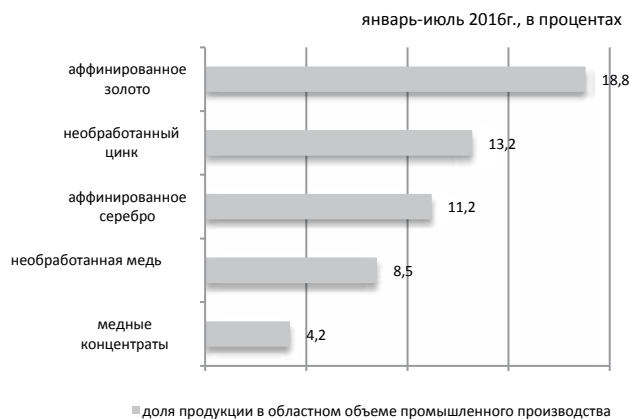

Сельское хозяйство

	Январь-июль 2016г.	В % к соответствующему периоду предыдущего года
Забито в хозяйстве или реализовано на убой скота и птицы (в живом весе), тыс. тонн	121,0	107,2
Надоеено молока коровьего, тыс. тонн	491,6	105,0
Получено яиц куриных, млн.штук	87,3	101,6

Индекс цен

	Июль 2016г. к июню 2016г., %	Июль 2016г. к декабрю 2015г., %
Индекс потребительских цен	100,4	105,5
Продовольственные товары	100,3	107,5
Непродовольственные товары	100,4	106,1
Платные услуги	100,6	102,7
Индекс цен предприятий-производителей промышленной продукции	109,0	125,3
Индекс цен реализации на продукцию сельского хозяйства	102,2	105,1
Индекс цен в строительстве	100,5	104,0
Индекс тарифов на перевозку грузов всеми видами транспорта	100,5	105,1
Индекс тарифов на услуги почтовые и курьерские для юридических лиц	100,0	104,0
Индекс тарифов на услуги связи для юридических лиц	100,0	124,3
Индекс цен на аренду коммерческой недвижимости	99,9	100,4

г. Астана

Социальное развитие

Население, человек (на 01.05.2016г.)	880 191
Родившиеся, человек (январь-апрель 2016г.)	8 954
Умершие, человек (январь-апрель 2016г.)	1 270
Прибыло, человек (январь-апрель 2016г.)	11 750
Выбыло, человек (январь-апрель 2016г.)	11 862

Занятое население, человек (II квартал 2016г.)*	466 203
Наемные работники, в % к общей численности занятого населения (II квартал 2016г.)*	95,0
Уровень безработицы, % (II квартал 2016г.)*	4,7

Заработная плата, тенге (II квартал 2016г.)	205 547
Величина прожиточного минимума, тенге (июль 2016г.)	26 350

* Данные за II квартал 2016г. сформированы в соответствии с новыми стандартами занятости (19-я МКСТ МОТ).

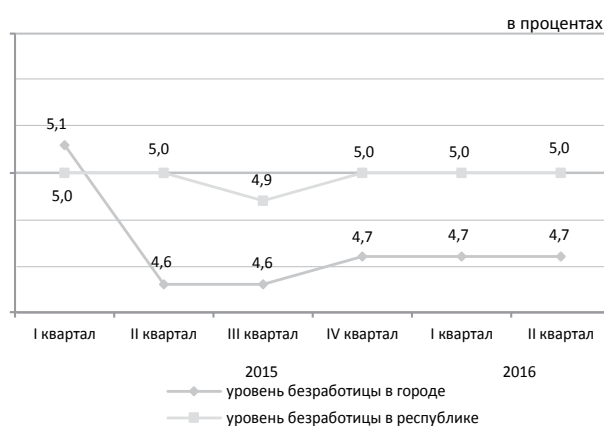

Реальный сектор экономики

	Январь-июль 2016г. к январю-июлю 2015г., в %	Январь-июль 2015г. к январю-июлю 2014г., в %
Промышленность	102,7	103,9
Сельское хозяйство	94,6	85,7
Строительство	130,1	115,7
Розничная торговля	99,6	103,8
Грузооборот	100,5	103,6
Пассажирооборот	107,8	103,8
Связь	78,6	95,1

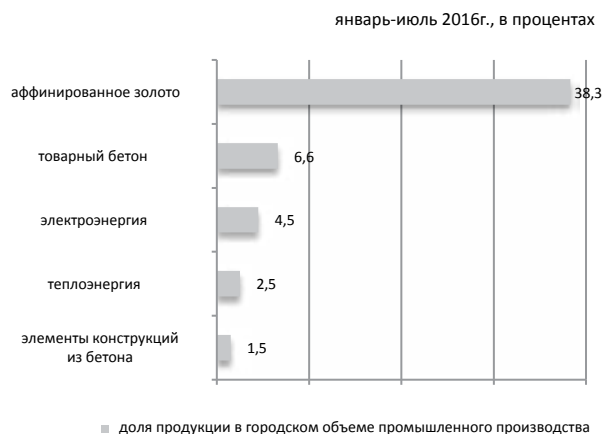

Сельское хозяйство

	Январь-июль 2016г.	В % к соответствующему периоду предыдущего года
Забито в хозяйстве или реализовано на убой скота и птицы (в живом весе), тонн	0,1	67,1
Надоеено молока коровьего, тонн	0,3	98,8
Получено яиц куриных, тыс. штук	0,1	98,0

Индекс цен

	Июль 2016г. к июню 2016г., %	Июль 2016г. к декабрю 2015г., %
Индекс потребительских цен	101,0	105,8
Продовольственные товары	102,5	109,2
Непродовольственные товары	100,3	105,3
Платные услуги	100,0	102,4
Индекс цен предприятий-производителей промышленной продукции	100,2	102,3
Индекс цен реализации на продукцию сельского хозяйства	-	-
Индекс цен в строительстве	100,6	104,1
Индекс тарифов на перевозку грузов всеми видами транспорта	100,0	100,2
Индекс тарифов на услуги почтовые и курьерские для юридических лиц	100,0	105,3
Индекс тарифов на услуги связи для юридических лиц	100,0	98,3
Индекс цен на аренду коммерческой недвижимости	100,1	102,8

г. Алматы

Социальное развитие

Население, человек (на 01.05.2016г.)	1 722 076
Родившиеся, человек (январь-апрель 2016г.)	10 028
Умершие, человек (январь-апрель 2016г.)	3 630
Прибыло, человек (январь-апрель 2016г.)	28 793
Выбыло, человек (январь-апрель 2016г.)	16 597

Занятое население, человек (II квартал 2016г.)*	865 790
Наемные работники, в % к общей численности занятого населения (II квартал 2016г.)*	92,4
Уровень безработицы, % (II квартал 2016г.)*	5,4

Заработная плата, тенге (II квартал 2016г.)	187 292
Величина прожиточного минимума, тенге (июль 2016г.)	24 362

* Данные за II квартал 2016г. сформированы в соответствии с новыми стандартами занятости (19-я МКСТ МОТ).

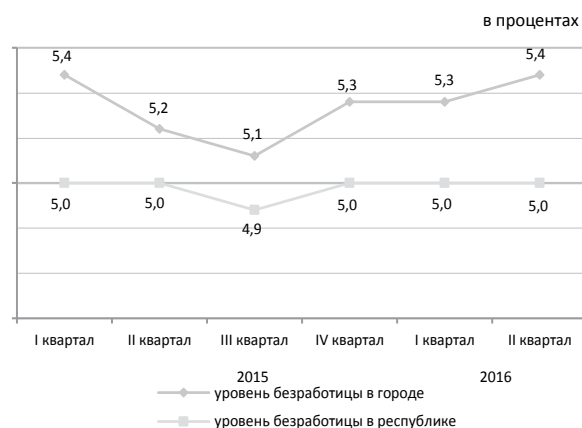

Реальный сектор экономики

	Январь-июль 2016г. к январю-июлю 2015г., в %	Январь-июль 2015г. к январю-июлю 2014г., в %
Промышленность	98,0	103,4
Сельское хозяйство	91,9	33,5
Строительство	85,7	101,5
Розничная торговля	99,8	102,0
Грузооборот	111,1	107,0
Пассажирооборот	103,8	103,7
Связь	103,0	104,7

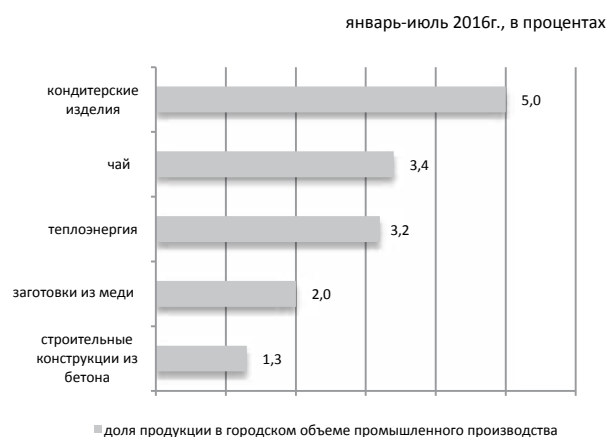

Сельское хозяйство

	Январь-июль 2016г.	В % к соответствующему периоду предыдущего года
Забито в хозяйстве или реализовано на убой скота и птицы (в живом весе), тыс. тонн	0,3	88,8
Надоеено молока коровьего, тыс. тонн	2,1	80,7
Получено яиц куриных, млн. штук	0,3	79,4

Индекс цен

	Июль 2016г. к июню 2016г., %	Июль 2016г. к декабрю 2015г., %
Индекс потребительских цен	100,2	104,3
Продовольственные товары	99,7	104,4
Непродовольственные товары	100,3	107,3
Платные услуги	100,8	101,2
Индекс цен предприятий-производителей промышленной продукции	100,4	105,5
Индекс цен реализации на продукцию сельского хозяйства	-	-
Индекс цен в строительстве	100,4	103,0
Индекс тарифов на перевозку грузов всеми видами транспорта	102,0	108,7
Индекс тарифов на услуги почтовые и курьерские для юридических лиц	100,0	102,9
Индекс тарифов на услуги связи для юридических лиц	100,0	100,5
Индекс цен на аренду коммерческой недвижимости	100,2	102,3

Қысқартулар

Сокращения

АШМ	Қазақстан Республикасының Ауыл шаруашылығы министрлігі	КС	Комитет по статистике Министерства национальной экономики Республики Казахстан
ӘдМин	Қазақстан Республикасының Әділет министрлігі	БВУ	Банки второго уровня
БП ҚС АЕК	Қазақстан Республикасы Бас Прокуратурасының Құқықтық статистика және арнайы есеп комитеті	КПСИСУ ГП	Комитет по правовой статистике и специальным учетам Генеральной прокуратуры Республики Казахстан
ДСӘДМ РСЭҚ	Қазақстан Республикасы Денсаулық сақтау және әлеуметтік даму министрлігінің Республикалық санитарлық-эпидемиологиялық қызметі	КГД МФ	Комитет государственных доходов Министерства финансов Республики Казахстан
ЕДБ	Екінші деңгейдегі банктер	МВД	Министерство внутренних дел Республики Казахстан
ДСӘДМ	Қазақстан Республикасының Денсаулық сақтау және әлеуметтік даму министрлігі	млн.	миллионов
ҚМ МКК	Қазақстан Республикасы Қаржы министрлігінің Мемлекеттік кіріс комитеті	млрд.	миллиардов
ҚМ	Қазақстан Республикасының Қаржы министрлігі	МСП	Малое и среднее предпринимательство
млн.	миллион	МСХ	Министерство сельского хозяйства Республики Казахстан
млрд.	миллиард	МСЭР	Министерство здравоохранения и социального развития Республики Казахстан
ОЭР	Отын-энергетикалық ресурстар	МЮ	Министерство юстиции Республики Казахстан
СК	Қазақстан Республикасы Ұлттық экономика министрлігінің Статистика комитеті	МФ	Министерство финансов Республики Казахстан
ткм	тонна-километр	НБ	Национальный банк Республики Казахстан
ҰБ	Қазақстан Республикасының Ұлттық банкі	РСЭС МЗСР	Республиканская санитарно-эпидемиологическая служба Министерства здравоохранения и социального развития Республики Казахстан
ІІМ	Қазақстан Республикасының Ішкі істер министрлігі	ткм	тонно-километр
ШОК	Шағын және орта кәсіпкерлік	ТЭР	Топливо-энергетические ресурсы

Көрсеткіштер тізімі

Көрсеткіш	Кезеңділік	Дереккөз
А		
Айырбастау бағамы.....	ай сайын	ҰБ
Асыл тұқымды шаруашылықтар саны.....	тоқсан сайын	АШМ
Мал мен құстың негізгі түрлерінің саны.....	ай сайын	СК
Ауыл шаруашылығы өнімдерінің (қызметтерінің) жалпы шығарылымы.....	ай сайын	СК
Б		
Бір қызметкердің орташа айлық атаулы жалақысы.....	ай сайын	СК
Баға индексі.....	ай сайын	СК
Балық аулау және балық өсіру шаруашылығындағы өнім (жұмыстар, қызметтер) көлемі.....	жыл сайын	СК
Бөлшек сауда тауар айналымы көлемі.....	ай сайын	СК
Байланыс қызметтерінің көлемі.....	ай сайын	СК
Д		
Дәнді дақылдарды жинау.....	қыркүйек, қазан, қараша	АШМ
Дәнді дақылдардың жиналған алқаптары.....	қыркүйек, қазан, қараша	АШМ
Дәнді дақылдардың шығымдылығы.....	қыркүйек, қазан, қараша	АШМ
Депозиттер.....	ай сайын	ҰБ
Е		
Еңбек делдалдығына өтініш жасағандар саны.....	тоқсан сайын	ДСӘДМ
Еңбек өнімділігі.....	ай сайын	СК
Ж		
Жолаушылар тасымалдау көлемі.....	ай сайын	СК
Жүк тасымалдау көлемі.....	ай сайын	СК
Жұмыссыз халық.....	ай сайын	СК
Жұмыспен қамтылған халық.....	ай сайын	СК
З		
Зейнетақы және жәрдемақы алушылар саны.....	тоқсан сайын	ДСӘДМ
Зейнетақы (жәрдемақының) орташа мөлшері.....	тоқсан сайын	ДСӘДМ
И		
Импорт.....	ай сайын	ҚМ КБК
К		
Кәсіпорындардың пайдалылығы.....	тоқсан сайын	СК
Кредиттер.....	ай сайын	ҰБ
Күнкөрістің ең төменгі деңгейінің шамасы.....	ай сайын	СК
Қ		
Қылмыстылық деңгейі.....	ай сайын	БП ҚС АЕК
Құрылыс жұмыстарының (қызметтер) көлемі.....	ай сайын	СК
М		
Мал шаруашылығы өнімдерінің негізгі түрлерін өндіру	ай сайын	СК
Мал мен құстың өнімділігі.....	ай сайын	СК
Мемлекеттік бюджет табыстары.....	ай сайын	ҚМ
Мемлекеттік бюджет шығыстары.....	ай сайын	ҚМ
Монетарлық агрегаттар.....	ай сайын	ҰБ
Н		
Нақты ақшалай табыстар индексі.....	ай сайын	СК
Негізгі капиталға инвестициялар.....	ай сайын	СК
Негізгі дәнді және бұршақты дақылдардың қолда бар.....	ай сайын	СК
Негізгі майлы дақылдардың қолда бары	ай сайын	СК
О		
Орташа жан басына атаулы ақшалай табыс.....	ай сайын	СК
Орташа айлық жалақы.....	ай сайын	СК
Ө		
Өнеркәсіп өнімін заттай көрінісінде өндіру.....	ай сайын	СК
Өнеркәсіп өнімінің (тауарлар, қызметтер) көлемі.....	ай сайын	СК
Өнеркәсіп өндірісінің нақты көлем индексі	ай сайын	СК
С		
Сырқаттанулардың тіркелген оқиғаларының саны.....	ай сайын	ДСӘДМ РСЭҚ

Көрсеткіш	Кезеңділік	Дереккөз
Т		
Төлем балансы.....	ай сайын	ҰБ
Тіркелген қылмыстар саны.....	ай сайын	БП ҚС АЕК
Тұрғын үй құрылысының көлемі.....	ай сайын	СК
Тұтыну бағасы.....	Ай сайын	СК
Х		
Халықтың табиғи қозғалысы.....	ай сайын	ӘдМин, ДСӘДМ
Халық саны.....	ай сайын	СК
Халықтың көші-қоны.....	ай сайын	ӘдМин, ИМ
Халықтың орта есеппен жан басына шаққандағы атаулы ақшалай табыстары.....	ай сайын	СК
Ш		
ШОК субъектілерінің өнім (тауарлар, қызметтер) шығару индексі	ай сайын	СК
Э		
Экономикалық белсенді халық.....		
Экономикалық енжар халық.....		
Экспорт.....	ай сайын	ҚМ КБК

Список показателей

Показатель	Периодичность	Источник
Б		
Безработное население	ежемесячно	КС
В		
Валовой выпуск продукции (услуг) сельского хозяйства.....	ежемесячно	КС
Валовой внутренний продукт.....	ежеквартально	КС
Величина прожиточного минимума.....	ежемесячно	КС
Г		
Грузооборот.....	ежемесячно	КС
Д		
Доходы государственного бюджета.....	ежемесячно	МФ
Депозиты.....	ежемесячно	НБ
Е		
Естественное движение населения.....	ежемесячно	МЮ, МЗСР
З		
Занятое население	ежемесячно	КС
И		
Импорт.....	ежемесячно	КТК МФ
Инвестиции в основной капитал.....	ежемесячно	КС
Индекс выпуска продукции (товаров, услуг) субъектами МСП.....	ежемесячно	КС
Индекс реальных денежных доходов.....	ежемесячно	КС
Индекс физического объема промышленного производства.....	ежемесячно	КС
Индексы цен.....	ежемесячно	КС
К		
Кредиты.....	ежемесячно	НБ
Количество племенных хозяйств.....	ежеквартально	МСХ
М		
Миграция населения.....	ежемесячно	МЮ, МВД
Монетарные агрегаты.....	ежемесячно	НБ
Н		
Наличие основных зерновых и бобовых культур.....	ежемесячно	КС
Наличие основных масличных культур.....	ежемесячно	КС
О		
Обменный курс.....	ежемесячно	НБ
Объем жилищного строительства.....	ежемесячно	КС
Объем промышленной продукции (товаров, услуг).....		
Объем розничного товарооборота.....	ежемесячно	КС
Объем строительных работ (услуг)	ежемесячно	КС
Объем услуг связи.....	ежемесячно	КС
П		
Пассажирооборот.....	ежемесячно	КС
Платежный баланс.....	ежемесячно	НБ
Потребительские цены.....	ежемесячно	КС
Производительность труда.....	ежемесячно	КС
Производство основных видов продукции животноводства.....	ежемесячно	КС
Производство промышленной продукции в натуральном выражении.....	ежемесячно	КС
Продуктивность скота и птицы.....	ежемесячно	КС
Перевозка грузов.....	ежемесячно	КС
Перевозка пассажиров.....	ежемесячно	КС
Р		
Расходы государственного бюджета.....	ежемесячно	МФ
Реальный денежный доход	ежемесячно	КС
Рентабельность предприятий.....	ежеквартально	КС
С		
Среднедушевые номинальные денежные доходы населения	ежемесячно	КС
Среднемесячная номинальная заработная плата одного работника.....	ежемесячно	КС
Средний размер пенсий (пособий).....	ежеквартально	МЗСР

Показатель	Периодичность	Источник
У		
Уровень преступности.....	ежемесячно	КПСИСУ ГП
Ч		
Численность населения.....	ежемесячно	КС
Число зарегистрированных случаев заболеваний.....	ежемесячно	РСЭС МЗСР
Число зарегистрированных преступлений.....	ежемесячно	КПСИСУ ГП
Численность основных видов скота и птицы.....	ежемесячно	КС
Численность получателей пенсий и пособий.....	ежеквартально	МЗСР
Э		
Экспорт.....	ежемесячно	КТК МФ
Ш		
ШОК субъектілерінің өнім (тауарлар, қызметтер) шығару индексі	ежемесячно	СК
Э		
Экономикалық белсенді халық.....		
Экономикалық енжар халық.....		
Экспорт.....	ежемесячно	КТК МФ

Қазақстан Республикасының әлеуметтік-экономикалық дамуы
Бөлімнің мазмұнына жауаптылар

Бөлім атауы	Жауапты адамның аты-жөні, лауазымы	Телефоны
Әлеуметтік-экономикалық дамудың қысқаша қорытындылары Өңірлердің әлеуметтік-экономикалық дамуы	Болат Әскербекұлы Рахымбеков <i>Пайдаланушылармен жұмыс басқармасының басшысы</i>	+7 7172 74 90 77
Кәсіпорындар статистикасы	Гүлнар Мамырбайқызы Керімханова <i>Статистикалық тіркелімдер және жіктелімдер басқармасының басшысы</i>	+7 7172 74 90 58
Қысқа мерзімді экономикалық индикатор Жалпы ішкі өнім Мемлекеттік қаржы Ақша-кредит статистикасы Кредиттер және ақша-кредит жүйесінің депозиттері	Гүлмира Смағұлқызы Малдыбаева <i>Ұлттық шоттар басқармасының басшысы</i>	+7 7172 74 93 01
Шағын және орта кәсіпкерлік мониторингі Іскерлік және тұтынушылық белсенділік	Марина Владимировна Мисюра <i>Құрылымдық статистика басқармасының басшысы</i>	+7 7172 74 93 12
Ең төменгі күнкөріс деңгейінің шамасы Баға	Әсел Сауқымбекқызы Шәуенова <i>Баға статистикасы басқармасының басшысы</i>	+7 7172 74 90 57
Негізгі капиталға салынған инвестициялар Өнеркәсіп Ауыл шаруашылығы Құрылыс Тұрғын үй құрылысы	Айгүл Тоқтарханқызы Епбаева <i>Өндіріс және қоршаған орта статистикасы басқармасының басшысы</i>	+7 7172 74 90 56
Отын-энергетикалық ресурстар (ОЭР) Сауда Көлік Байланыс	Зифа Рафикқызы Якупова <i>Қызмет көрсету және энергетика статистикасы басқармасының басшысы</i>	+7 7172 74 90 60
Әлеуметтік-демографиялық көрсеткіштер	Гүлмира Сайлаубекқызы Қарауылова <i>Демографиялық және әлеуметтік статистика басқармасының басшысы</i>	+7 7172 74 90 61
Еңбек нарығы және еңбекақы төлеу Халық табыстары	Наталья Евгеньевна Белоносова <i>Еңбек және тұрмыс деңгейі статистикасы басқармасының басшысы</i>	+7 7172 74 90 22

Социально-экономическое развитие Республики Казахстан
Ответственные лица за содержание разделов

Наименование раздела	Ф.И.О., должность ответственного	Телефон
Краткие итоги социально-экономического развития Социально-экономическое развитие регионов	Рахимбеков Болат Аскербекович <i>Руководитель управления по работе с пользователями</i>	+7 7172 74 90 77
Статистика предприятий	Керимханова Гульнара Мамырбаевна <i>Руководитель управления статистических регистров и классификаций</i>	+7 7172 74 90 58
Краткосрочный экономический индикатор Валовой внутренний продукт Государственные финансы Денежно-кредитная статистика Кредиты и депозиты денежно-кредитной системы	Малдыбаева Гульмира Смагуловна <i>Руководитель управления национальных счетов</i>	+7 7172 74 93 01
Мониторинг малого и среднего предпринимательства Деловая и потребительская активность	Мисюра Марина Владимировна <i>Руководитель управления структурной статистики</i>	+7 7172 74 93 12
Величина прожиточного минимума Цены	Шауенова Асель Саукымбеккызы <i>Руководитель управления статистики цен</i>	+7 7172 74 90 57
Инвестиции в основной капитал Промышленное производство Сельское хозяйство Строительство Жилищное строительство	Епбаева Айгуль Токтархановна <i>Руководитель управления статистики производства и окружающей среды</i>	+7 7172 74 90 56
Топливо-энергетические ресурсы (ТЭР) Торговля Транспорт Связь	Якупова Зифа Рафиковна <i>Руководитель управления статистики услуг и энергетики</i>	+7 7172 74 90 60
Социально-демографические показатели	Караулова Гульмира Сайлаубековна <i>Руководитель управления демографической и социальной статистики</i>	+7 7172 74 90 61
Рынок труда и оплата труда Доходы населения	Наталья Евгеньевна Белоносова <i>Руководитель управления статистики труда и уровня жизни</i>	+7 7172 74 90 22

